

รายงาน
ประจำปี

2559

ONE KYE
FOR OUR
CUSTOMERS



บริษัท กันยงอีเลคทริก จำกัด (มหาชน)
KANG YONG ELECTRIC PUBLIC COMPANY LIMITED



ปวงข้าพระพุทธเจ้า
ขอน้อมเกล้าน้อมกระหม่อม
รำลึกในพระมหากรุณาธิคุณหาที่สุดมิได้.

ข้าพระพุทธเจ้า คณะกรรมการ ผู้บริหาร และ พนักงาน
บริษัท กันยงอีเลคทริก จำกัด (มหาชน)





สารบัญ

01 ข้อมูลสำคัญทางการเงิน

03 รายงานคณะกรรมการบริษัทฯ

16 นโยบายและภาพรวมการประกอบธุรกิจ

20 ลักษณะการประกอบธุรกิจ

30 ปัจจัยความเสี่ยง

36 ข้อมูลทั่วไปและข้อมูลอื่นที่สำคัญ

37 ข้อมูลหลักทรัพย์และผู้ถือหุ้น

39 โครงสร้างการจัดการ

45 การกำกับดูแลกิจการ

56 ความรับผิดชอบต่อสังคม

78 การควบคุมภายในและการบริหารจัดการความเสี่ยง

82 รายงานคณะกรรมการตรวจสอบ

85 รายการระหว่างกัน

93 การวิเคราะห์และคำอธิบายของฝ่ายจัดการ

98 รายงานความรับผิดชอบต่อคณะกรรมการบริษัทฯ
ต่อรายงานทางการเงิน

99 งบการเงินและ
หมายเหตุประกอบงบการเงิน

ข้อมูลสำคัญ

ทางการเงิน

จุดเด่นจากงบการเงินรวม (ล้านบาท)	ณ วันที่ 31 มีนาคม			
	2558	2559	2560	
รายได้จากการขาย	8,675	8,805	9,055	
รายได้รวม	9,428	9,511	10,049	
ต้นทุนขาย	7,416	7,524	7,436	
กำไรขั้นต้น	1,259	1,281	1,619	
ค่าใช้จ่ายในการขายและบริหาร	1,008	1,080	1,153	
กำไรสุทธิ	927	842	1,336	
สินทรัพย์รวม	6,877	7,376	8,297	
หนี้สินรวม	1,831	1,955	1,964	
ส่วนของผู้ถือหุ้น	5,046	5,421	6,333	
อัตราส่วนทางการเงิน				
อัตราส่วนกำไรสุทธิต่อยอดขาย	ร้อยละ	10.68	9.56	14.75
อัตราผลตอบแทนต่อส่วนผู้ถือหุ้น	ร้อยละ	19.66	16.09	22.73
อัตราผลตอบแทนจากสินทรัพย์รวม	ร้อยละ	14.26	11.81	17.05
อัตราส่วนเงินปันผลต่อกำไรสุทธิ	ร้อยละ	50.01	50.02	*
อัตราส่วนหนี้สินต่อส่วนของผู้ถือหุ้น	เท่า	0.36	0.36	0.31
กำไรสุทธิต่อหุ้น	บาท	42.13	38.27	60.72
เงินปันผลต่อหุ้น	บาท	21.07	19.14	*
มูลค่าตามบัญชีต่อหุ้น	บาท	229.37	246.40	287.85
จำนวนพนักงาน		2,093	2,324	2,044

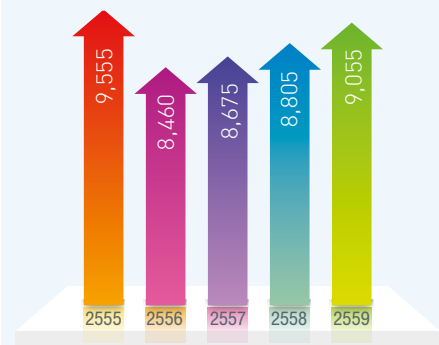
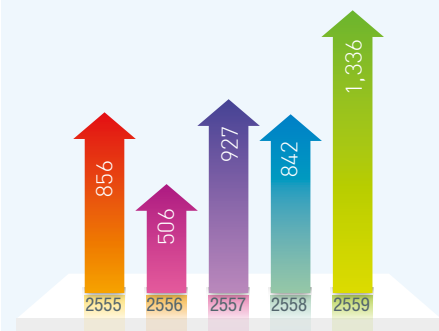
ยอดขายตั้งแต่ปี พ.ศ.2555 - 2559
หน่วย : ล้านบาทกำไรสุทธิตั้งแต่ปี พ.ศ.2555 - 2559
หน่วย : ล้านบาท

* อยู่ระหว่างการนำเสนอเพื่อขออนุมัติจากที่ประชุมผู้ถือหุ้นสามัญประจำปี 2560

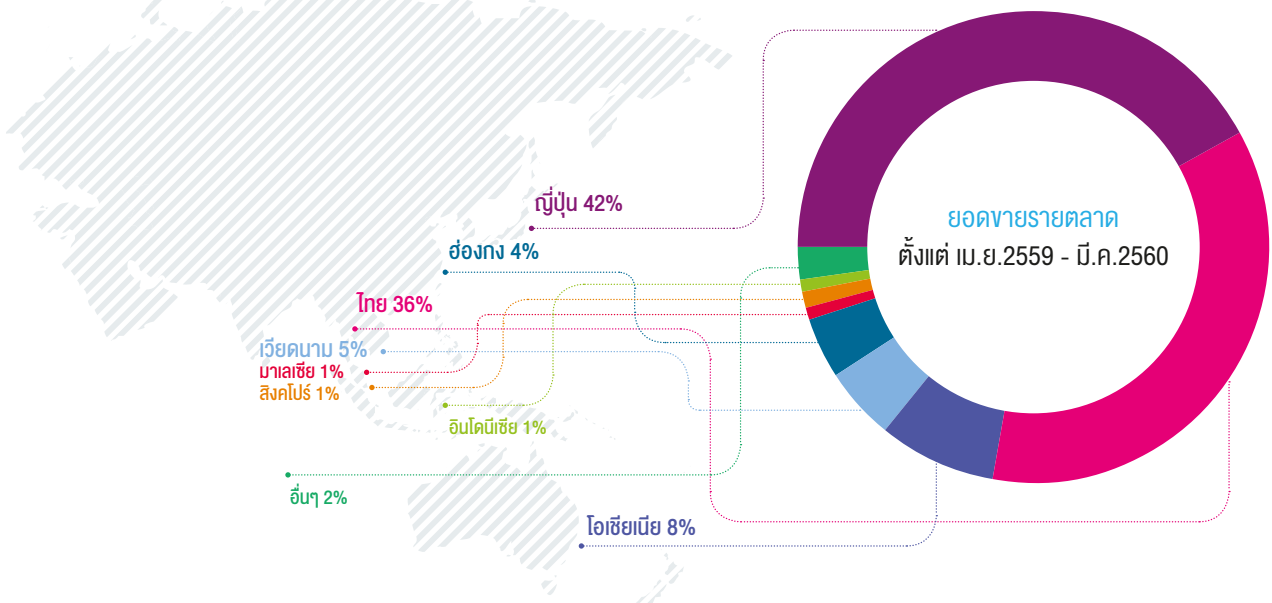

รายงาน

คณะกรรมการบริษัทฯ

ปี 2559 นับเป็นปีแห่งความสูญเสียครั้งยิ่งใหญ่สำหรับพสกนิกรชาวไทย จากประกาศสำนักพระราชวังเมื่อวันที่ 13 ตุลาคม เรื่องการสวรรคตของ พระบาทสมเด็จพระปรมินทรมหาภูมิพลอดุลยเดช ข้าพระพุทธเจ้า คณะกรรมการ ผู้บริหาร และพนักงานบริษัท กันยงอีเลคทริก จำกัด (มหาชน) ขอน้อมเกล้า ถวายความอาลัย ส่งเสด็จสู่สวรรคาลัย ด้วยสำนึกในพระมหากรุณาธิคุณหาที่สุดมิได้ และขอมุ่งมั่นสืบสานพระราชปณิธาน เจริญรอยตามเบื้องพระยุคลบาทสืบไป และขอน้อมเกล้าน้อมกระหม่อมถวายพระพรชัยมงคลแด่สมเด็จพระเจ้าอยู่หัวมหาวชิราลงกรณ บดินทรเทพยวรางกูร ขอพระองค์ทรงพระเจริญยิ่งยืนนาน

ปี 2559 ที่ผ่านมาเป็นปีที่สภาวะเศรษฐกิจโลกและเศรษฐกิจไทยยังคงมีความผันผวนอย่างต่อเนื่อง ยอดค้าปลีกและผลผลิตทางอุตสาหกรรมยังคงตกต่ำ เกิดการเปลี่ยนแปลงทางการเมืองในต่างประเทศ เช่น การออกจากสมาชิกสหภาพยุโรปของสหราชอาณาจักร (Brexit) ผลการเลือกตั้งใหม่ของประเทศสหรัฐอเมริกา ประเทศในภูมิภาคอาเซียนอย่างประเทศฟิลิปปินส์ และประเทศเมียนมา และความผันผวนของตลาดการเงินโลกที่สูงขึ้นเป็นระยะ ส่งผลกระทบต่อภาคการค้าระหว่างประเทศที่ทำให้กำลังซื้อของประเทศคู่ค้า และความเชื่อมั่นของผู้บริโภคลดลง รวมถึงความผันผวนของราคาน้ำมัน ถ่านหิน และวัตถุดิบอื่นๆ สำหรับในประเทศไทยยังคงเผชิญกับปัญหาภาวะซบเซา ในภาคการส่งออก ความไม่แน่นอนภายในประเทศ อย่างไรก็ตาม เศรษฐกิจไทยยังคงขยายตัวมากกว่าปีที่ผ่านมาได้ในอัตราเติบโตร้อยละ 3.2 โดยแรงขับเคลื่อนหลักมาจากภาคการท่องเที่ยวเป็นหลัก รายได้ของเกษตรกรที่ฟื้นตัวจากภาวะภัยแล้งที่คลี่คลายในช่วงครึ่งหลังของปี รวมทั้งมีปัจจัยพิเศษที่กระตุ้นการใช้จ่ายใช้สอยของผู้บริโภค และมาตรการกระตุ้นเศรษฐกิจของภาครัฐที่ออกมาเป็นระยะ นอกจากนี้ รัฐบาลได้มีการริเริ่มการปฏิรูปเศรษฐกิจและภาคอุตสาหกรรมในหลายด้าน ซึ่งจะนำไปสู่การเพิ่มขีดความสามารถในการแข่งขันและการเติบโตต่อไป

ในช่วงปีงบประมาณ 2559 บริษัท กันยงอีเลคทริก จำกัด (มหาชน) ยังคงมุ่งสร้างรากฐานการดำเนินงานที่แข็งแกร่งภายใต้สโลแกน “ONE KYE FOR OUR CUSTOMERS” ยังคงดำเนินการพัฒนาศักยภาพทางด้านเทคโนโลยี ด้านความสามารถในการแข่งขันทางการตลาด ด้านคุณภาพสินค้าอย่างต่อเนื่องจากปีก่อน รวมถึงกิจกรรมการปรับปรุงต่างๆ ไม่ว่าจะเป็นด้านต้นทุนการผลิต การลงทุนปรับเปลี่ยนเครื่องจักรหรือการประยุกต์ใช้เทคโนโลยีดิจิทัลเพื่อปรับปรุงประสิทธิภาพการผลิต ตลอดจนการพัฒนาขีดความสามารถของพนักงาน เพื่อการวางรากฐานการพัฒนายั่งยืนให้บริษัทฯ พร้อมก้าวเข้าสู่ยุคอุตสาหกรรม 4.0 อย่างมั่นคง



ท่ามกลางสถานการณ์การขยาย
ที่แข่งขันกันอย่างรุนแรงมากขึ้น บริษัทฯ มี
รายได้จากการขาย 9,055.3 ล้านบาท
ยังคงรักษาอัตราการเติบโตอย่างต่อเนื่อง
ที่ร้อยละ 2.8

(นายประพัฒน์ โพธิ์อรุณ)
ประธานกรรมการบริษัทฯ

บริษัทฯ มีรายได้จากการขาย 9,055.3 ล้านบาท ยังคงรักษาอัตราการเติบโตอย่างต่อเนื่องที่ร้อยละ 2.8 เพิ่มขึ้นจากปี 2558 และท่ามกลางสถานการณ์การขายที่แข่งขันกันอย่างรุนแรงมากขึ้นด้วยการส่งเสริมการขายรูปแบบต่างๆ รวมถึงมีการลงทุนค่าพัฒนาผลิตภัณฑ์รุ่นใหม่ ๆ ที่เพิ่มขึ้นเพื่อตอบสนองความต้องการของผู้บริโภคในอนาคต ทำให้การบริหารต้นทุนและค่าใช้จ่ายในการบริหารในปีที่ผ่านมาเป็นไปอย่างยากลำบาก แต่อย่างไรก็ดีปัจจัยเชิงบวกอย่างผลการดำเนินกิจกรรมการลดต้นทุนอย่างต่อเนื่อง รวมไปถึงการบริหารต้นทุนการผลิต และราคาวัตถุดิบที่สามารถทำได้ดีขึ้นกว่าปีที่ผ่านมา ส่งผลให้บริษัทฯ มีกำไรสุทธิหลังหักภาษีได้สูงสุดเป็นประวัติการณ์ที่ 1,335.8 ล้านบาท เพิ่มขึ้นจากปี 2558 ร้อยละ 58.7 คิดเป็นอัตรากำไรต่อหุ้นที่ 60.72 บาท ต่อหุ้น ทั้งนี้ เมื่อพิจารณาจากผลการดำเนินงาน ฐานะทางการเงินของบริษัทฯ และสถานะเศรษฐกิจโดยรวม คณะกรรมการบริษัทฯ จึงมีมติเห็นควรเสนอต่อที่ประชุมผู้ถือหุ้นสามัญประจำปี 2560 เพื่อพิจารณาอนุมัติการจ่ายเงินปันผลประจำปี 2559 ในอัตราร้อยละ 30.36 บาท หรือคิดเป็นร้อยละ 50.00 ของกำไรสุทธิหลังหักภาษี เป็นไปตามนโยบายการจ่ายเงินปันผลของบริษัทฯ

ทั้งนี้ในปี 2560 นับเป็นปีที่ท้าทายมากสำหรับบริษัทฯ หลังจากผลการดำเนินงานที่เติบโตเป็นประวัติการณ์ในปีที่ผ่านมา บริษัทฯ ประเมินสถานการณ์ความผันผวนของราคาน้ำมันและอัตราแลกเปลี่ยนเงินตรา ยังคงดำเนินไปอย่างต่อเนื่อง อย่างไรก็ดี ในกลุ่มเศรษฐกิจอาเซียนที่เป็นกลุ่มที่บริษัทฯ มุ่งเน้นขยายการขายต่อเนื่อง มีแนวโน้มเริ่มฟื้นตัวอย่างค่อยเป็นค่อยไป ทั้งจากการพัฒนาโครงสร้างพื้นฐาน และการสนับสนุนจากรัฐบาลแต่ละประเทศ ซึ่งถือเป็นปัจจัยเชิงบวกของบริษัทฯ และเพื่อให้สอดคล้องกับการประมาณการของปัจจัยภายนอกดังกล่าว ในปี 2560 นี้ บริษัทฯ ยังคงมุ่งมั่นสร้างอัตราการเติบโตของยอดขายและผลกำไรอย่างต่อเนื่อง และยังคงให้ความสำคัญกับการวิจัยพัฒนาผลิตภัณฑ์ และมองหาโอกาสทางธุรกิจใหม่ๆ ทั้งด้านผลิตภัณฑ์หรือตลาดใหม่ๆ ควบคู่ไปกับการรับมือกับข้อต่อสังคมภายใต้หลักการกำกับดูแลกิจการและจริยธรรมที่ดี โดยคำนึงถึงผลประโยชน์ต่อผู้ถือหุ้นและผู้มีส่วนได้ส่วนเสียอย่างยั่งยืน

ในนามของคณะกรรมการบริษัทฯ และคณะผู้บริหารตลอดจนพนักงานของบริษัทฯ ใคร่ขอขอบพระคุณพันธมิตรทางธุรกิจ ท่านผู้ถือหุ้น และผู้มีส่วนได้เสีย ที่ได้กรุณาให้ความไว้วางใจและให้การสนับสนุนแก่บริษัทฯ ด้วยดีเสมอมา พวกเราจะมุ่งมั่นและทุ่มเททำงานหนักเพื่อยกระดับบริษัทฯ ของเราให้ดียิ่งขึ้นไป เราจะเดินหน้าพัฒนาศักยภาพของบริษัทฯ อย่างไม่หยุดยั้ง เพื่อให้เราสามารถปรับตัวในสถานะตลาดที่ผันแปรและรับมือกับปัจจัยเสี่ยงต่างๆ ได้ตามที่ผู้ถือหุ้นให้ความเชื่อมั่นและสนับสนุนเรามาโดยตลอด ผมขอขอบพระคุณเป็นอย่างสูงมา ณ โอกาสนี้



คณะกรรมการ

บริษัทฯ

01 นายประพัฒน์ โพธิ์รคุณ

ประธานกรรมการ /
ประธานกรรมการบริหาร /
กรรมการสรรหาและกำหนดค่าตอบแทน



02

**02 นายชัชไศมุ ชิมิชิ**

รองประธานกรรมการ /
รองประธานกรรมการบริหาร /
กรรมการกำหนดราคาสินค้า /
กรรมการสรรหาและกำหนดค่าตอบแทน /
กรรมการผู้จัดการ



03



04

03 นายอศิระ นาคามิชิ

กรรมการ / กรรมการบริหาร /
กรรมการกำหนดราคาสินค้า /
กรรมการรองผู้จัดการ



05



06

04 นายประพนธ์ โพธิ์รคุณ

กรรมการ / กรรมการบริหาร

05 นายอิโรทาเกะ อาโอบะ

กรรมการ / รองผู้จัดการทั่วไป



07

06 นายจักษ์ชัย พานิชพัฒน์

กรรมการอิสระ /
ประธานกรรมการตรวจสอบ /
กรรมการสรรหาและกำหนดค่าตอบแทน

07 นายอรรถกฤษ วัลสุทธิพันธ์

กรรมการอิสระ /
ประธานกรรมการกำหนดราคาสินค้า /
กรรมการตรวจสอบ



08 นายบุญ เลี้ยวโพธิ์จรณ์

กรรมการอิสระ /
ประธานกรรมการสรรหาและกำหนดค่าตอบแทน /
กรรมการกำหนดราคาสินค้า



09 พลตำรวจตรีสหัสชัย อินทรสุภศรี

กรรมการอิสระ /
กรรมการสรรหาและกำหนดค่าตอบแทน

10 นายสมบัติ กุสินทร์เกิด

กรรมการอิสระ /
กรรมการตรวจสอบ /
กรรมการกำหนดราคาสินค้า

11 นายชินจิ ชาชากิ

กรรมการ

12 นายยาซูมิจิ ทาชิโนกิ

กรรมการ



13 นายโช ชูชุกิ

กรรมการ

14 รศ.ดร.อิสสระีย์ ทรราชจรรยาโรจน์

กรรมการ



15 ดร.อภิชัย บุญธีรรว

กรรมการ

ประวัติ

คณะกรรมการบริษัทฯ

นายประพัฒน์ โพธิ์จรกุล

ประธานกรรมการ /
ประธานกรรมการบริหาร /
กรรมการสรรหาและกำหนดค่าตอบแทน

อายุ 71 ปี

คุณวุฒิทางการศึกษา

- บริหารธุรกิจ Sheffield College of Technology ประเทศอังกฤษ
- ปริญญาโทรัฐประศาสนศาสตร์ และปริญญาโทบริหารธุรกิจ มหาวิทยาลัยรามคำแหง
- ปริญญาคุณวุฒิบัณฑิตศึกษาศาสตร์ บริหารธุรกิจ มหาวิทยาลัยราชภัฏรำไพาง

ประวัติฝึกอบรม

RCP/2547, DCP/2548, RCC/2550

สัดส่วนการถือหุ้นในบริษัท (%) : -ไม่มี-

ความสัมพันธ์ทางครอบครัวระหว่างผู้บริหารในกิจการอื่นที่อาจทำให้เกิดความขัดแย้งทางผลประโยชน์ :

พี่ชายนายประพนธ์ โพธิ์จรกุล

ประสบการณ์ทำงานในระยะ 5 ปี ย้อนหลัง

- บ.ย. 2537 - ปัจจุบัน กรรมการ บริษัท กุลธรรคคอร์ป จำกัด (มหาชน)
- พ.ย. 2538 - ปัจจุบัน ประธานกรรมการ บริษัท มิตรชูบิซ อีเล็คทริค กันยงวัฒนา จำกัด
- ก.ค. 2539 - ปัจจุบัน ประธานกรรมการ บริษัท โยโกฮามา รัมเบอร์ (ประเทศไทย) จำกัด
- ต.ค. 2542 - ปัจจุบัน ประธานกรรมการ / ประธานกรรมการบริหาร บริษัท กันยงอีเล็คทริค จำกัด (มหาชน)
- ปี 2547 - ปัจจุบัน กรรมการอิสระ บริษัท โพลีเพล็กซ์ จำกัด (มหาชน)
- ปี 2551 - ปัจจุบัน กรรมการสรรหาและกำหนดค่าตอบแทน บริษัท กันยงอีเล็คทริค จำกัด (มหาชน)

นายชิโตะ ชิชิ

รองประธานกรรมการ /
รองประธานกรรมการบริหาร / กรรมการกำหนดราคาสินค้า /
กรรมการสรรหาและกำหนดค่าตอบแทน / กรรมการผู้จัดการ



อายุ 53 ปี

คุณวุฒิทางการศึกษา

- Bachelor of Law, Keio University Japan

สัดส่วนการถือหุ้นในบริษัท (%) : -ไม่มี-

ความสัมพันธ์ทางครอบครัวระหว่างผู้บริหารในกิจการอื่นที่อาจทำให้เกิดความขัดแย้งทางผลประโยชน์ : -ไม่มี-

ประสบการณ์ทำงานในระยะ 5 ปี ย้อนหลัง

- เม.ย. 2548 - พ.ย. 2552 Deputy Senior Manager, Marketing Department บริษัท มิตซูบิชิ อิเล็กทริก คอร์ปอเรชั่น, Shizuoka Works
- พ.ย. 2552 - มี.ค. 2554 Deputy Senior Manager, Marketing Department บริษัท มิตซูบิชิ อิเล็กทริก คอร์ปอเรชั่น, Nakatsugawa Works
- เม.ย. 2554 - มี.ค. 2558 Senior Manager, Marketing Department บริษัท มิตซูบิชิ อิเล็กทริก คอร์ปอเรชั่น, Nakatsugawa Works
- เม.ย. 2558 - ปัจจุบัน รองประธานกรรมการ / รองประธานกรรมการบริหาร / กรรมการกำหนดราคาสินค้า / กรรมการสรรหาและกำหนดค่าตอบแทน / กรรมการผู้จัดการ บริษัท กันยงอิเล็กทรอนิกส์ จำกัด (มหาชน)

นายอภิศร นาคาบิชิ

กรรมการ / กรรมการบริหาร /
กรรมการกำหนดราคาสินค้า
กรรมการรองผู้จัดการ



อายุ 55 ปี

คุณวุฒิทางการศึกษา

- B.A. in Engineering Tokyo Metropolitan University Japan

สัดส่วนการถือหุ้นในบริษัท (%) : -ไม่มี-

ความสัมพันธ์ทางครอบครัวระหว่างผู้บริหารในกิจการอื่นที่อาจทำให้เกิดความขัดแย้งทางผลประโยชน์ : -ไม่มี-

ประสบการณ์ทำงานในระยะ 5 ปี ย้อนหลัง

- เม.ย. 2555 - ต.ค. 2555 ผู้จัดการอาวุโส, Refrigerator Production Department บริษัท มิตซูบิชิ อิเล็กทริก คอร์ปอเรชั่น, Shizuoka Works
- ต.ค. 2555 - มี.ค. 2557 ผู้จัดการ, Quality Innovation Project บริษัท มิตซูบิชิ อิเล็กทริก คอร์ปอเรชั่น
- เม.ย. 2557 - ปัจจุบัน กรรมการ / กรรมการบริหาร / กรรมการกำหนด ราคาสินค้า / กรรมการรองผู้จัดการ บริษัท กันยงอิเล็กทรอนิกส์ จำกัด (มหาชน)

นายประพนธ์ โพธิ์วรรณ

กรรมการ / กรรมการบริหาร

**อายุ 67 ปี****คุณวุฒิทางการศึกษา**

- ปริญญาตรี คณะวิศวกรรมไฟฟ้า มหาวิทยาลัยเมเซ ประเทศญี่ปุ่น

สัดส่วนการถือหุ้นในบริษัท (%) : 33,145 คิดเป็น 0.15%

ความสัมพันธ์ทางครอบครัวระหว่างผู้บริหารในกิจการอื่นที่อาจทำให้เกิดความขัดแย้งทางผลประโยชน์ :

น้องชายของ นายประพัฒน์ โพธิ์วรรณ

ประสบการณ์ทำงานในระยะ 5 ปี ย้อนหลัง

- ปี 2525 - 2530 กรรมการและผู้จัดการฝ่ายขาย บริษัท กันยงวัฒนา จำกัด
- ปี 2530 - ปัจจุบัน รองกรรมการผู้จัดการ บริษัท มิตซูบิชิ อิเล็กทริก กันยงวัฒนา จำกัด (เดิมชื่อ บริษัท กันยงวัฒนา จำกัด)
- พ.ศ. 2554 - ปัจจุบัน กรรมการ บริษัท กันยงอิเล็กทรอนิกส์ จำกัด (มหาชน)
- เม.ย. 2560 - ปัจจุบัน กรรมการบริหาร บริษัท กันยงอิเล็กทรอนิกส์ จำกัด (มหาชน)

นายอิโรทาเกะ อาโอบะกรรมการ /
รองผู้จัดการทั่วไป**อายุ 49 ปี****คุณวุฒิทางการศึกษา**

- Master of Energy Engineering Toyohashi University, Japan

สัดส่วนการถือหุ้นในบริษัท (%) : -ไม่มี-

ความสัมพันธ์ทางครอบครัวระหว่างผู้บริหารในกิจการอื่นที่อาจทำให้เกิดความขัดแย้งทางผลประโยชน์ : -ไม่มี-**ประสบการณ์ทำงานในระยะ 5 ปี ย้อนหลัง**

- ต.ศ. 2554 - มี.ย. 2556 Manager, Residential Ventilation Engineering Section 2 บริษัท มิตซูบิชิ อิเล็กทริก คอร์ปอเรชั่น, Nakatsugawa Works
- มี.ย. 2556 - ก.ย. 2558 Manager, Residential Ventilation Manufacturing Department, Quality Control Section บริษัท มิตซูบิชิ อิเล็กทริก คอร์ปอเรชั่น, Nakatsugawa Works
- ต.ศ. 2558 - เม.ย. 2559 Manager, Residential Ventilation Manufacturing Dept. บริษัท มิตซูบิชิ อิเล็กทริก คอร์ปอเรชั่น, Nakatsugawa Works
- เม.ย. 2559 - ปัจจุบัน รองผู้จัดการทั่วไป บริษัท กันยงอิเล็กทรอนิกส์ จำกัด (มหาชน)
- พ.ศ. 2559 - ปัจจุบัน กรรมการ บริษัท กันยงอิเล็กทรอนิกส์ จำกัด (มหาชน)

นายจ๊กชัย พาณิชพัฒน์

กรรมการอิสระ /
ประธานกรรมการตรวจสอบ /
กรรมการสรรหาและกำหนดค่าตอบแทน

**อายุ 78 ปี****คุณวุฒิทางการศึกษา**

- ปริญญาโทวิศวกรรมศาสตร์ สาขาไฟฟ้า University of Texas, Austin, Texas U.S.A.

ประวัติฝึกอบรม

DAP/2546, FND/2548, DCP/2549, RCC/2550, ACP/2552

สัดส่วนการถือหุ้นในบริษัท (%) : -ไม่มี-

ความสัมพันธ์ทางครอบครัวระหว่างผู้บริหารในกิจการอื่นที่อาจทำให้เกิดความขัดแย้งทางผลประโยชน์ : -ไม่มี-

ประสบการณ์ทำงานในระยะ 5 ปี ย้อนหลัง

บริษัทในตลาดหลักทรัพย์

- ธ.ค. 2542 - ปัจจุบัน ประธานกรรมการตรวจสอบ / กรรมการอิสระ กรรมการสรรหาและกำหนดค่าตอบแทน บริษัท เทพรานิกิรทา จำกัด (มหาชน)
- ก.ค. 2546 - ปัจจุบัน กรรมการ / กรรมการบริหาร บริษัท อมตะ คอร์ปอเรชั่น จำกัด (มหาชน)
- ปี 2544 - ปัจจุบัน กรรมการอิสระ บริษัท ก็นยงอิเล็กทริก จำกัด (มหาชน)
- ปี 2544 - มี.ค. 2557 กรรมการตรวจสอบ บริษัท ก็นยงอิเล็กทริก จำกัด (มหาชน)
- ก.พ. 2550 - มี.ค. 2557 ประธานกรรมการสรรหาและกำหนดค่าตอบแทน บริษัท ก็นยงอิเล็กทริก จำกัด (มหาชน)
- เม.ย. 2557 - ปัจจุบัน ประธานกรรมการตรวจสอบ / กรรมการสรรหาและกำหนดค่าตอบแทน บริษัท ก็นยงอิเล็กทริก จำกัด (มหาชน)

บริษัทนอกตลาดหลักทรัพย์

- ประธานกรรมการ บริษัท แมกเนคอมพ์ พรีซิชั่น เทคโนโลยี จำกัด
- ประธานกรรมการ บริษัท ดี-จี จำกัด
- กรรมการ บริษัท ซาน มิเกล มาร์เก็ตติ้ง (ประเทศไทย) จำกัด
- กรรมการ บริษัท ไทย ซาน มิเกล สโตร์ จำกัด
- ประธานกรรมการ บริษัท อมตะ วอเตอร์ จำกัด
- กรรมการ บริษัท อมตะ ซิตี จำกัด
- กรรมการ บริษัท ซาน มิเกล เบียร์ (ประเทศไทย) จำกัด
- กรรมการ บริษัท อมตะ เอเชีย จำกัด

นายอรรถกฤษ วิสุทธิพันธ์

กรรมการอิสระ /
ประธานกรรมการกำหนดราคาสินค้า /
กรรมการตรวจสอบ

**อายุ 61 ปี****คุณวุฒิทางการศึกษา**

- ปริญญาโท รัฐประศาสนศาสตร์ University of Southern California, U.S.A.

ประวัติฝึกอบรม

DAP/2549, ACP/2552

สัดส่วนการถือหุ้นในบริษัท (%) : -ไม่มี-

ความสัมพันธ์ทางครอบครัวระหว่างผู้บริหารในกิจการอื่นที่อาจทำให้เกิดความขัดแย้งทางผลประโยชน์ : -ไม่มี-

ประสบการณ์ทำงานในระยะ 5 ปี ย้อนหลัง

- ธ.ค. 2542 - ปัจจุบัน กรรมการตรวจสอบ บริษัท ก็นยงอิเล็กทริก จำกัด (มหาชน)
- พ.ย. 2546 - ธ.ค. 2559 ผู้อำนวยการ ฝ่ายทรัพยากรบุคคล บริษัท เสริมสุข จำกัด (มหาชน)
- ก.พ. 2552 - ปัจจุบัน ประธานกรรมการกำหนดราคาสินค้า บริษัท ก็นยงอิเล็กทริก จำกัด (มหาชน)
- ม.ค. 2560 - ปัจจุบัน ผู้อำนวยการ (ที่ปรึกษา กรรมการผู้จัดการ) บริษัท เสริมสุข จำกัด (มหาชน)

นายบุญ เสียวไพโรจน์

กรรมการอิสระ /
ประธานกรรมการสรรหาและกำหนดค่าตอบแทน /
กรรมการกำหนดราคาสินค้า /



อายุ 74 ปี

คุณวุฒิทางการศึกษา

- เศรษฐศาสตร์บัณฑิต (เกียรติบัณฑิต) มหาวิทยาลัยธรรมศาสตร์
- ปริญญาโท M.Sc.(Econ.) University of Kentucky, U.S.A.
- ปริญญาเอกบริหารธุรกิจดุษฎีบัณฑิต (กิตติมศักดิ์) มหาวิทยาลัยธรรมศาสตร์
- ปริญญาบัตร วปอ.รุ่นที่ 34 วิทยาลัยป้องกันราชอาณาจักร

ประวัติฝึกอบรม

DCP30/2556, RCP3/2544

สัดส่วนการถือหุ้นในบริษัท (%) : -ไม่มี-

ความสัมพันธ์ทางครอบครัวระหว่างผู้บริหารในกิจการอื่นที่อาจทำให้เกิดความขัดแย้งทางผลประโยชน์ : -ไม่มี-

ประสบการณ์ทำงานในระยะ 5 ปี ย้อนหลัง

- ปี 2547 - ปัจจุบัน กรรมการอิสระ / กรรมการตรวจสอบ บริษัท ไทยเบฟเวอเรจ จำกัด (มหาชน) (ตลาดหลักทรัพย์แห่งประเทศไทย)
- ปี 2547 - ปัจจุบัน ประธานกรรมการ บริษัท บางกอกสหประกันภัย จำกัด (มหาชน)
- ปี 2547 - ปัจจุบัน ประธานกรรมการ บริษัท โพลีเพล็กซ์ (ประเทศไทย) จำกัด (มหาชน)
- ปี 2547 - ปัจจุบัน ประธานกรรมการ บริษัท น้ำตาลขอนแก่น จำกัด (มหาชน)
- ปี 2549 - ปัจจุบัน ประธานกรรมการตรวจสอบ บริษัท สยามสตีลอินเตอร์เนชั่นแนล จำกัด (มหาชน)
- พ.ศ. 2553 - ปัจจุบัน กรรมการอิสระ / กรรมการกำหนดราคาสินค้า บริษัท กินยงอิเล็กทรอนิกส์ จำกัด (มหาชน)
- พ.ศ. 2553 - พ.ศ. 2557 กรรมการสรรหาและกำหนดค่าตอบแทน บริษัท กินยงอิเล็กทรอนิกส์ จำกัด (มหาชน)
- ปี 2553 - ปัจจุบัน ประธานกรรมการ บริษัท เออาร์ไอพี จำกัด (มหาชน)
- ปี 2553 - ปัจจุบัน ประธานกรรมการ บริษัท ยูนิลีแอนด์โทรโฟนีส จำกัด (มหาชน)
- ปี 2554 - ปัจจุบัน ประธานกรรมการ บริษัท ที.เอ็ม.ซี.อุตสาหกรรม จำกัด (มหาชน)
- เม.ย. 2557 - ปัจจุบัน ประธานกรรมการสรรหาและกำหนดค่าตอบแทน บริษัท กินยงอิเล็กทรอนิกส์ จำกัด (มหาชน)

พลตำรวจตรีสหัสชัย อินทรสุภศรี

กรรมการอิสระ /
กรรมการสรรหาและกำหนดค่าตอบแทน



อายุ 67 ปี

คุณวุฒิทางการศึกษา

- ปริญญาตรี คณะนิติศาสตร์ สาขานิติศาสตร์ วิทยาลัยศรีปทุม
- บริหารธุรกิจบัณฑิต สาขาเศรษฐศาสตร์ Franklin Pierce College, U.S.A

ประวัติฝึกอบรม

DAP34/2547

สัดส่วนการถือหุ้นในบริษัท (%) : -ไม่มี-

ความสัมพันธ์ทางครอบครัวระหว่างผู้บริหารในกิจการอื่นที่อาจทำให้เกิดความขัดแย้งทางผลประโยชน์ : -ไม่มี-

ประสบการณ์ทำงานในระยะ 5 ปี ย้อนหลัง

- ปี 2548 - ปัจจุบัน กรรมการตรวจสอบ และกรรมการอิสระ บริษัท เพ็ญสินีสตีลเว็ลด์ จำกัด (มหาชน)
- ก.ค. 2555 - ปัจจุบัน กรรมการอิสระ บริษัท กินยงอิเล็กทรอนิกส์ จำกัด (มหาชน)
- ก.ค. 2555 - พ.ศ. 2557 กรรมการกำหนดราคาสินค้า บริษัท กินยงอิเล็กทรอนิกส์ จำกัด (มหาชน)
- ส.ค. 2556 - ต.ค. 2556 กรรมการอิสระ / กรรมการตรวจสอบ บริษัท เอเชีย คอร์ปอเรท ดีเวลลอปเม้นท์ จำกัด (มหาชน)
- พ.ย. 2556 - ก.พ. 2557 กรรมการผู้จัดการ บริษัท เอเชีย คอร์ปอเรท ดีเวลลอปเม้นท์ จำกัด (มหาชน)
- ก.พ. 2557 - ปัจจุบัน ประธานกรรมการ บริษัท กรีน ริชชอร์สซีส จำกัด (มหาชน)
- เม.ย. 2557 - ปัจจุบัน กรรมการสรรหาและกำหนดค่าตอบแทน บริษัท กินยงอิเล็กทรอนิกส์ จำกัด (มหาชน)

คุณธนบดี กุสินทร์เกิด

กรรมการอิสระ /
กรรมการตรวจสอบ /
กรรมการกำหนดราคาสินค้า

อายุ 72 ปี

คุณวุฒิทางการศึกษา

- ปริญญาโทบริหารธุรกิจ, Texas A&I University Kingsville, Texas, U.S.A.

ประวัติพนักงาน

DCP24/2545

สัดส่วนการถือหุ้นในบริษัท (%) : -ไม่มี-

ความสัมพันธ์ทางครอบครัวระหว่างผู้บริหารในกิจการอื่นที่อาจทำให้เกิดความขัดแย้งทางผลประโยชน์ : -ไม่มี-

ประสบการณ์ทำงานในระยะ 5 ปี ย้อนหลัง

- ปี 2533 - 2558 กรรมการ / กรรมการผู้อำนวยการใหญ่ บริษัท นครหลวงสีสซึ่ง-แป็กเตอริง จำกัด (มหาชน)
- พ.ศ. 2555 - มี.ค. 2557 กรรมการ บริษัท กันยงอิเล็กทรอนิกส์ จำกัด (มหาชน)
- เม.ย. 2557 - ปัจจุบัน กรรมการอิสระ บริษัท กันยงอิเล็กทรอนิกส์ จำกัด (มหาชน)
- เม.ย. 2557 - ปัจจุบัน กรรมการตรวจสอบ / กรรมการกำหนดราคาสินค้า บริษัท กันยงอิเล็กทรอนิกส์ จำกัด (มหาชน)
- ม.ค. 2558 - ปัจจุบัน กรรมการ / ประธานกรรมการบริหาร บริษัท สยามซีดี เซอร์วิส จำกัด

นายชินจิ ซาซากิ

กรรมการ

อายุ 60 ปี

คุณวุฒิทางการศึกษา

- B.A. in Commerce Waseda University, Japan

สัดส่วนการถือหุ้นในบริษัท (%) : -ไม่มี-

ความสัมพันธ์ทางครอบครัวระหว่างผู้บริหารในกิจการอื่นที่อาจทำให้เกิดความขัดแย้งทางผลประโยชน์ : -ไม่มี-

ประสบการณ์ทำงานในระยะ 5 ปี ย้อนหลัง

- เม.ย. 2557 Group Senior Vice President of Building Systems Group บริษัท มิตซูบิชิ อิเล็กทริก คอร์ปอเรชั่น
- เม.ย. 2559-ปัจจุบัน Chief Representative for Asia Pacific Region บริษัท มิตซูบิชิ อิเล็กทริก คอร์ปอเรชั่น
- เม.ย. 2559-ปัจจุบัน กรรมการผู้จัดการ บริษัท มิตซูบิชิ อิเล็กทริก เอเชียพีทีอี
- พ.ศ. 2559-ปัจจุบัน กรรมการ บริษัท กันยงอิเล็กทรอนิกส์ จำกัด (มหาชน)

นายยาซูมิจิ ทาชิโนกิ

กรรมการ

**อายุ 54 ปี****คุณวุฒิทางการศึกษา**

- Bachelor of Literature Tokyo University, Japan

สัดส่วนการถือหุ้นในบริษัท (%) : -ไม่มี-

ความสัมพันธ์ทางครอบครัวระหว่างผู้บริหารในกิจการอื่นที่อาจทำให้เกิดความขัดแย้งทางผลประโยชน์ : -ไม่มี-

ประสบการณ์ทำงานในระยะ 5 ปี ย้อนหลัง

- ต.ค. 2548 - ม.ค. 2553 ผู้จัดการ, Corporate Strategice Planning Division บริษัท มิตซูบิชิ อิเล็กทริก คอร์ปอเรชั่น
- ก.พ. 2553 - เม.ย. 2558 ผู้จัดการทั่วไป, Strategy & Business Planning Department, Air-Condition & Refrigeration Systems Division บริษัท มิตซูบิชิ อิเล็กทริก คอร์ปอเรชั่น
- เม.ย. 2558 - ปัจจุบัน Senior General Manager, Planning & Administration Department บริษัท มิตซูบิชิ อิเล็กทริก คอร์ปอเรชั่น
- เม.ย. 2558 - ปัจจุบัน กรรมการ บริษัท กันยงอิเล็กทรอนิกส์ จำกัด (มหาชน)

นายโซ ชูชุกิ

กรรมการ

**อายุ 54 ปี****คุณวุฒิทางการศึกษา**

- Bachelor of Engineering Tohoku University, Japan

สัดส่วนการถือหุ้นในบริษัท (%) : -ไม่มี-

ความสัมพันธ์ทางครอบครัวระหว่างผู้บริหารในกิจการอื่นที่อาจทำให้เกิดความขัดแย้งทางผลประโยชน์ : -ไม่มี-

ประสบการณ์ทำงานในระยะ 5 ปี ย้อนหลัง

- ปี 2555 - 2556 รองผู้จัดการทั่วไป, Air-Conditioning & Refrigeration Systems Division, Living Environment & Digital Media Equipment Group บริษัท มิตซูบิชิ อิเล็กทริก คอร์ปอเรชั่น
- ปี 2556 - มี.ค. 2559 กรรมการผู้จัดการ บริษัท มิตซูบิชิ อิเล็กทริก คอนซูมเมอร์ (ประเทศไทย) จำกัด
- เม.ย. 2559 - ปัจจุบัน ผู้จัดการทั่วไป บริษัท มิตซูบิชิ อิเล็กทริก คอร์ปอเรชั่น, Shizuoka Works (Shizuoka, Japan)
- พ.ค. 2559 - ปัจจุบัน กรรมการ บริษัท กันยงอิเล็กทรอนิกส์ จำกัด (มหาชน)

รองศาสตราจารย์ ดร.อิสสระีย์ หรรษาจตุโรจน์

กรรมการ

**อายุ 63 ปี****คุณวุฒิทางการศึกษา**

- ปริญญาเอก วิศวกรรมศาสตรดุษฎีบัณฑิต มหาวิทยาลัยวิสคอนซิน ประเทศสหรัฐอเมริกา

ประวัติฝึกอบรบ

DCP/2555

สัดส่วนการถือหุ้นในบริษัท (%) : -ไม่มี-**ความสัมพันธ์ทางครอบครัวระหว่างผู้บริหารในกิจการอื่นที่อาจทำให้เกิดความขัดแย้งทางผลประโยชน์ :** -ไม่มี-**ประสบการณ์ทำงานในระยะ 5 ปี ย้อนหลัง**

- ส.ค. 2548 - ส.ค. 2556 อธิการบดี มหาวิทยาลัยเทคโนโลยีราชมงคลรัตนโกสินทร์
- ส.ค. 2556 - ปัจจุบัน ประธานมูลนิธิ มหาวิทยาลัยเทคโนโลยีราชมงคลรัตนโกสินทร์
- เม.ย. 2557- ปัจจุบัน กรรมการ บริษัท กันยงอิเล็กทรอนิกส์ จำกัด (มหาชน)

ดร.อภิชัย บุญธีรวง

กรรมการ

**อายุ 63 ปี****คุณวุฒิทางการศึกษา**

- ปริญญาตรี เศรษฐศาสตร์ มหาวิทยาลัยธรรมศาสตร์
- ปริญญาโท เศรษฐศาสตร์ มหาวิทยาลัยธรรมศาสตร์
- ปริญญาเอก เศรษฐศาสตร์ University of Washington

ประวัติฝึกอบรบ

DAP 2547, DCP 2548, ACP 2548

สัดส่วนการถือหุ้นในบริษัท (%) : -ไม่มี-**ความสัมพันธ์ทางครอบครัวระหว่างผู้บริหารในกิจการอื่นที่อาจทำให้เกิดความขัดแย้งทางผลประโยชน์ :** -ไม่มี-**ประสบการณ์ทำงานในระยะ 5 ปี ย้อนหลัง**

บริษัทที่จดทะเบียนในตลาดหลักทรัพย์

- 2557 - ปัจจุบัน กรรมการอิสระ และกรรมการตรวจสอบ บริษัท ดับบลิว เอชเอ คอร์ปอเรชั่น จำกัด (มหาชน)
- เม.ย. 2560- ปัจจุบัน กรรมการ บริษัท กันยงอิเล็กทรอนิกส์ จำกัด (มหาชน)

บริษัทที่ไม่จดทะเบียนในตลาดหลักทรัพย์

- 2552 - ปัจจุบัน กรรมการตรวจสอบและประเมินความเสี่ยง มหาวิทยาลัยเชียงใหม่
- 2552 - ปัจจุบัน กรรมการสถาบันผู้ทรงคุณวุฒิ สถาบันเทคโนโลยีพระจอมเกล้า เจ้าคุณทหาร - ลาดกระบัง
- 2554 - ปัจจุบัน กรรมการบริหาร บริษัท อคาเนย์ประกันภัย จำกัด, รองประธานกรรมการบริหาร บริษัท อคาเนย์ประกันชีวิต จำกัด
- 2558 - ปัจจุบัน คณะกรรมการนโยบายการเงิน (กนง.) ธนาคารแห่งประเทศไทย

KYE

นโยบายการบริหาร

ภายใต้ คำขวัญ
**“ ONE KYE FOR
 OUR CUSTOMERS ”**

ร่วมแรงร่วมพลังอย่างสร้างสรรค์และต่อเนื่อง โดยมุ่งพัฒนาศักยภาพทางด้านเทคนิค
 ความสามารถ ทางการตลาด คุณภาพสินค้า เพื่อความรับผิดชอบต่อสังคม
 และสิ่งแวดล้อมให้ดียิ่งๆ ขึ้นไป

1. มุ่งเสริมยุทธศาสตร์การเติบโตอย่างยั่งยืนในตลาดโลก เพื่อสร้างคุณภาพการประกอบการอย่างมั่นคง
2. สร้างระบบการบริหารงานที่แข็งแกร่ง (ด้านการพัฒนาผลิตภัณฑ์ การผลิต คุณภาพสินค้า ความปลอดภัย การจัดซื้อ การปรับปรุงลดต้นทุน สิ่งแวดล้อม ทรัพยากรมนุษย์ ทรัพย์สินทางปัญญา การเงิน และแรงงานสัมพันธ์)
3. ให้ความสำคัญสูงสุดต่อเรื่องความปลอดภัยและคุณภาพ รวมถึงการปฏิบัติให้ถูกต้องตามกฎหมาย และจริยธรรมทางธุรกิจโดยเคร่งครัด

วิสัยทัศน์

บริษัทฯ มุ่งสร้างรากฐานการดำเนินงานที่แข็งแกร่ง
พัฒนาศักยภาพทางด้านเทคโนโลยี ด้านความสามารถ
ในการแข่งขันทางการตลาด ด้านคุณภาพสินค้า และดำเนินกิจการ
ด้วยความรับผิดชอบต่อสังคม และสิ่งแวดล้อมเพื่อความยั่งยืน
ขององค์กรต่อไป ภายใต้สโลแกนของบริษัทฯ ที่ว่า
“ONE KYE FOR OUR CUSTOMERS”



นโยบายและภาพรวม

การประกอบธุรกิจ

บริษัท กันยงอีเลคทริก จำกัด (มหาชน) ก่อตั้งเมื่อวันที่ 12 มกราคม 2507 โดยนายสิทธิผล โพธิ์วรรณ ด้วยทุนจดทะเบียนเริ่มแรก 10 ล้านบาท ภายใต้ชื่อบริษัท กันยงอีเลคทริก แมนูแฟคเจอร์ส จำกัด โดยการร่วมทุนระหว่างกลุ่มครอบครัวโพธิ์วรรณและบริษัท มิตรซูบิชิ อิเล็กทริก คอร์ปอเรชั่น ประเทศญี่ปุ่น บริษัทมีวัตถุประสงค์ของการดำเนินธุรกิจเพื่อผลิตและจำหน่ายเครื่องใช้ไฟฟ้าภายในบ้าน ภายใต้เครื่องหมายการค้า “มิตรซูบิชิ อิเล็กทริก” โดยในปีพ.ศ. 2536 บริษัทฯ ได้รับอนุมัติเข้าเป็นบริษัทจดทะเบียนในตลาดหลักทรัพย์แห่งประเทศไทย พร้อมทั้งแปรสภาพเป็นบริษัทมหาชนจำกัด และเปลี่ยนชื่อเป็น “บริษัท กันยงอีเลคทริก จำกัด (มหาชน)” ใช้ชื่อหลักทรัพย์ “KYE” มีทุนจดทะเบียนชำระแล้ว 220 ล้านบาท มีจำนวนหุ้นสามัญรวม 22 ล้านหุ้น มูลค่าหุ้นที่ตราไว้ (ราคาพาร์) หุ้นละ 10 บาท

ปัจจุบันบริษัทฯ มีสำนักงาน และโรงงานตั้งอยู่บนพื้นที่ 71 ไร่ 80 ตารางวา เลขที่ 67 หมู่ 11 ถ.บางนา-ตราด กม. 20 ต.บางโฉลง อ.บางพลี จ.สมุทรปราการ 10540 เป็นผู้ผลิตและจำหน่ายเครื่องใช้ไฟฟ้าภายในบ้าน ประกอบด้วยผลิตภัณฑ์ตู้เย็น พัดลมไฟฟ้า พัดลมระบายอากาศ เครื่องบิมน้ำ และเครื่องเป่ามือ โดยได้รับลิขสิทธิ์และเทคโนโลยีในการผลิตจากบริษัท มิตรซูบิชิ อิเล็กทริก คอร์ปอเรชั่น ประเทศญี่ปุ่นซึ่งเป็นบริษัทผู้ร่วมทุน

วิสัยทัศน์และพันธกิจ

วิสัยทัศน์ :

บริษัทฯ มุ่งสร้างรากฐานการดำเนินงานที่แข็งแกร่ง พัฒนาศักยภาพทางด้านเทคโนโลยี ด้านความสามารถในการแข่งขันทางการตลาด ด้านคุณภาพสินค้า และดำเนินกิจการด้วยความรับผิดชอบต่อสังคม และสิ่งแวดล้อมเพื่อความยั่งยืนขององค์กรต่อไป ภายใต้สโลแกนของบริษัทฯ ที่ว่า “ONE KYE FOR OUR CUSTOMERS”

พันธกิจ :

บริษัทฯ มุ่งสร้างสรรค์องค์กรด้วยนโยบายการดำเนินงานหลัก 3 ประการ เพื่อตอบสนองความต้องการในทุกๆ ด้าน ทั้งเทคโนโลยีที่ทันสมัย คุณภาพ ความปลอดภัย และเป็นมิตรต่อสิ่งแวดล้อม

1. มุ่งเสริมยุทธศาสตร์การเติบโตอย่างยั่งยืนในตลาดโลก เพื่อสร้างคุณภาพของการตลาดและการขายอย่างมั่นคง
2. สร้างระบบการบริหารงานที่แข็งแกร่งอย่างมีความรับผิดชอบต่อสังคม (ด้านการพัฒนาผลิตภัณฑ์ การผลิต การควบคุมคุณภาพสินค้า การจัดการความปลอดภัย การจัดซื้อจัดจ้าง การปรับปรุงต้นทุน การจัดการสิ่งแวดล้อม ทรัพยากรมนุษย์ ทรัพย์สินทางปัญญา การบริหารการเงิน การบริหารงานด้านแรงงานสัมพันธ์)
3. ให้ความสำคัญสูงสุดต่อเรื่องความปลอดภัยและคุณภาพ รวมถึงการปฏิบัติให้ถูกต้องตามกฎหมายและหลักจริยธรรมทางธุรกิจโดยเคร่งครัด

การเปลี่ยนแปลงและพัฒนาการที่สำคัญในรอบปี 2559

- วันที่ 27 กรกฎาคม 2559 ที่ประชุมผู้ถือหุ้นสามัญประจำปี มีมติอนุมัติการจัดสรรกำไรเป็นเงินปันผลในอัตราหุ้นละ 19.14 บาท รวมเป็นเงินทั้งสิ้น 421.1 ล้านบาท จ่ายให้แก่ผู้ถือหุ้นในวันที่ 25 สิงหาคม 2559
- บริษัทฯ มีการพัฒนาผลิตภัณฑ์รุ่นใหม่ออกสู่ตลาดทั้งภายในประเทศและต่างประเทศ เพื่อตอบสนองความต้องการของลูกค้า เพิ่มประโยชน์ในการใช้สอย เน้นการประหยัดพลังงานและคุณภาพ และสามารถช่วยผลักดันยอดขายให้เพิ่มมากขึ้น
 - เมษายน 2559 เริ่มผลิตตู้เย็นรุ่นใหม่ที่ใช้คอมเพรสเซอร์ระบบอินเวอร์เตอร์ (Neuro Inverter) รุ่น 3 ประตู New Bottom Freezer CX Series ขนาดความจุ 330 ลิตร และ 365 ลิตร ส่งออกไปยังประเทศฮ่องกง เวียดนาม สิงคโปร์ ออสเตรเลีย นิวซีแลนด์ ญี่ปุ่น และไทย ตามลำดับ
 - พฤษภาคม 2559 เริ่มผลิตตู้เย็นรุ่นใหม่ 2 ประตู Top Freezer FV Series ขนาดความจุ 204, 231 และ 274 ลิตร มีทั้งคอมเพรสเซอร์ระบบอินเวอร์เตอร์ (Neuro Inverter) และแบบธรรมดา (Non Inverter) เพื่อจำหน่ายไปยังตลาดส่งออกต่างๆ เช่น มาเลเซีย สิงคโปร์ ไต้หวัน และอินโดนีเซีย
 - มิถุนายน 2559 เริ่มผลิตตู้เย็นรุ่นใหม่ที่ใช้คอมเพรสเซอร์ระบบอินเวอร์เตอร์ (Neuro Inverter) รุ่น 2 ประตู Bottom Freezer BF36EJ ขนาดความจุ 300 ลิตร และ BF43EJ ขนาดความจุ 365 ลิตร ส่งออกไปยังประเทศออสเตรเลีย
 - ธันวาคม 2559 เริ่มผลิตพัดลมตั้งโต๊ะ รุ่นใหม่ ขนาดใบพัด 18 นิ้วเพื่อจำหน่ายภายในประเทศ
 - ธันวาคม 2559 เริ่มผลิตพัดลมระบายอากาศแบบใบพัดโลหะขนาด 25 ซม. เพื่อเพิ่มทางเลือกในการใช้งานให้หลากหลายขึ้น เพื่อจำหน่ายภายในประเทศ และ ส่งออกไปยังประเทศเวียดนาม
 - ธันวาคม 2559 เริ่มผลิตปั้มน้ำรุ่นใหม่ แบบอัตโนมัติและแบบอัตโนมัติแรงดันคงที่ 2 รุ่นคือ รุ่น WP-505Q5 และ EP-505Q5 ที่ถูกพัฒนาเพิ่มขึ้นเพื่อตอบสนองความต้องการกลุ่มลูกค้าที่ต้องการสมรรถนะของปั้มน้ำที่สูงขึ้น เช่น ปริมาณน้ำที่มากขึ้น ความดันน้ำที่สูงขึ้น และประหยัดพลังงาน สำหรับนำไปใช้งานกับบ้านที่มีขนาดใหญ่ประมาณ 3-4 ชั้น
 - มกราคม 2560 เริ่มผลิตพัดลมระบายอากาศแบบต่อท่อฝังฝ้าโดยเพิ่มฟังก์ชันหน่วงเวลา (Delay timer) รุ่น VD-10Z4T5-D/VD-15Z4T5-D/VD-15Z4P4T5-D ขนาดใบพัด 10 ซม.และ 15 ซม.ตามลำดับ เพื่อเพิ่มทางเลือกในการใช้งานให้หลากหลายขึ้น เพื่อจำหน่ายภายในประเทศ และ ส่งออกไปยังประเทศเวียดนามและมาเลเซีย
 - มกราคม 2560 เริ่มผลิตตู้เย็นรุ่นใหม่ จำหน่ายไปยังตลาดภายในประเทศ จำนวน 14 รุ่น ซึ่งตู้เย็นทุกรุ่นสามารถผ่านการทดสอบตามเกณฑ์ใหม่ที่มีการไฟฟ้าฝ่ายผลิตฯ กำหนด และได้รับฉลากเบอร์ 5 ทั้งหมด โดยมีการปรับโฉมตู้เย็นรุ่นใหม่ 1 ประตู เป็นแบบ Flat Design ให้ดูเรียบหรูและสวยงามมากขึ้น
 - มีนาคม 2560 เริ่มผลิตพัดลมตั้งโต๊ะที่ใช้มอเตอร์กระแสตรง (DC Motor) ขนาดใบพัด 12 นิ้ว รุ่น R12A-DV ด้วยนวัตกรรมการออกแบบหน้ากากแบบเกลียว หูหระ สวยงาม การสายแบบ 3D เหมาะกับการใช้หมุนเวียนอากาศภายในห้องให้มีประสิทธิภาพมากขึ้น เพื่อจำหน่ายภายในประเทศไทย

- สิงหาคม 2559 บริษัทฯ ได้รับรางวัลสถานประกอบการดีเด่นด้านแรงงานสัมพันธ์ และสวัสดิการแรงงาน จากกรมสวัสดิการและคุ้มครองแรงงาน กระทรวงแรงงาน ซึ่งปีที่ผ่านมาถือเป็นการได้รับรางวัลเป็นปีที่ 10 ติดต่อกัน (พ.ศ. 2550 - พ.ศ. 2559)
- กันยายน 2559 บริษัทฯ ได้รับรางวัลองค์กรต้นแบบด้านการบริหารจัดการแรงงานสัมพันธ์ของประเทศไทย (Thailand's Model Organization on Labor Relation Management Award) จากกลุ่มยุทธศาสตร์แรงงานสัมพันธ์ กระทรวงแรงงาน ซึ่งเป็นการต่อยอดจากรางวัลสถานประกอบการดีเด่นด้านแรงงานสัมพันธ์ และสวัสดิการแรงงาน ซึ่งรางวัลนี้มีวัตถุประสงค์ เพื่อพัฒนาระบบการบริหารจัดการด้านแรงงานสัมพันธ์ในสถานประกอบการของเอกชน และรัฐวิสาหกิจของประเทศไทยให้ก้าวหน้ายิ่งขึ้น ส่งเสริมให้นายจ้างให้ความสำคัญที่ดี ลดความเสี่ยงที่ก่อให้เกิดความขัดแย้งด้านแรงงาน และมีผลงานด้านการบริหารจัดการแรงงานสัมพันธ์ที่เป็นเลิศ (Best Practices) โดดเด่นชัดเจนสามารถเป็นต้นแบบให้แก่สถานประกอบการเอกชนอื่น ๆ ในประเทศไทยได้
- ตุลาคม 2559 บริษัทฯ ได้เข้ารับมอบโล่ ผู้ประกอบการผลิตภัณฑ์เครื่องสูบน้ำไฟฟ้า ที่ติดฉลากเบอร์ 5 ภายในปี 2559 จากการไฟฟ้าฝ่ายผลิตแห่งประเทศไทย ซึ่งการไฟฟ้าฝ่ายผลิตฯ เป็นผู้ริเริ่มให้นำโครงการประหยัดไฟฟ้าเบอร์ 5
- เพื่อเป็นการวางรากฐานการผลิตให้พร้อมก้าวเข้าสู่ยุคอุตสาหกรรม 4.0 อย่างมั่นคง บริษัทฯ ได้ลงทุนติดตั้งระบบ Bar Code เพิ่มเติมสำหรับผลิตภัณฑ์ปั้มน้ำเพื่อควบคุมจำนวนสินค้าคงคลังให้แม่นยำมากขึ้น รวมถึงติดตั้งระบบการสแกนข้อมูลการผลิตเพื่อให้เห็นผลการผลิตแบบ Real time สำหรับผลิตภัณฑ์ตู้เย็น
- นอกจากนี้ บริษัทฯ ได้ลงทุนปรับปรุงเครื่องจักร DOOR PUF CONVEYOR เพื่อเพิ่มประสิทธิภาพในการผลิตและลดการสูญเสียจากการผลิตตู้เย็นให้ดีขึ้นอีกด้วย

ความสัมพันธ์กับกลุ่มธุรกิจของผู้ถือหุ้นใหญ่

โครงสร้างการถือหุ้นของบริษัทในกลุ่ม ณ 31 มีนาคม 2560

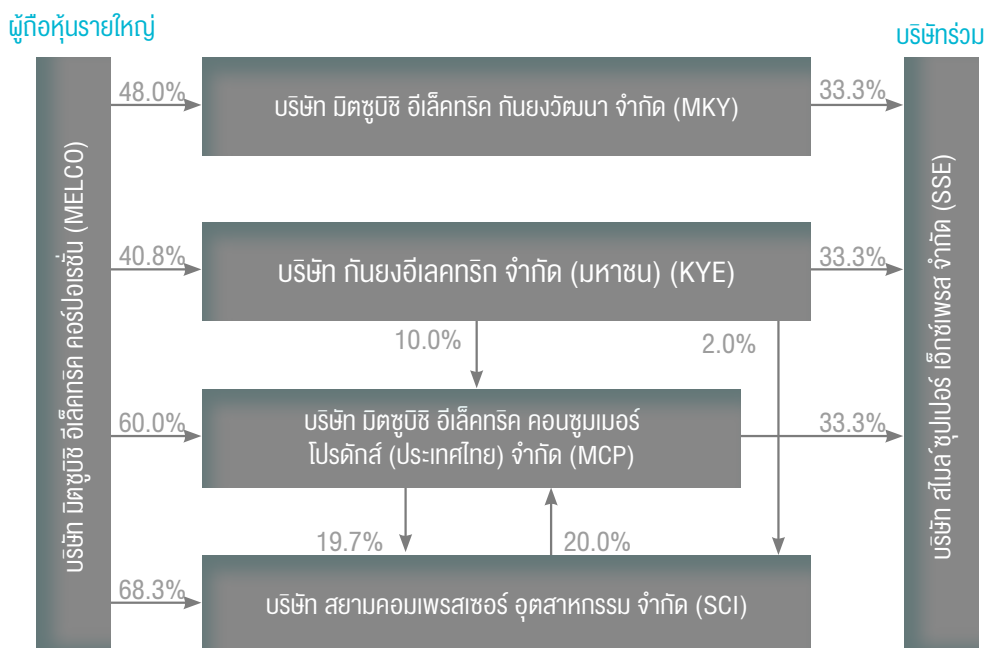

จากโครงสร้างผู้ถือหุ้นข้างต้นสรุปได้ดังนี้

• การลงทุนในบริษัทร่วม

บริษัทฯ ร่วมด้วย MKY และ MCP ลงทุนจัดตั้ง SSE ในสัดส่วนที่เท่ากันในอัตราร้อยละ 33.33 ทำหน้าที่บริหารและดูแลการ จัดเก็บสินค้าคงคลังของทั้ง 3 บริษัท เพื่อเพิ่มประสิทธิภาพในการบริหารและควบคุมต้นทุนด้านโลจิสติกส์ของบริษัทฯ

• กลุ่มบริษัทของผู้ถือหุ้นรายใหญ่

บริษัทฯ เป็นผู้ผลิตและจำหน่ายผลิตภัณฑ์เครื่องใช้ไฟฟ้าภายในบ้าน ภายใต้เครื่องหมายการค้า “มิตซูบิชิ อิเล็กทริก” โดยได้รับสิทธิและเทคโนโลยีการผลิตจากบริษัท มิตซูบิชิ อิเล็กทริก คอร์ปอเรชั่น (MELCO) ซึ่งเป็นผู้ถือหุ้นรายใหญ่ของ บริษัทฯ ดังนั้นธุรกิจหลักของบริษัทฯ จึงมีความสัมพันธ์กับกลุ่มธุรกิจของผู้ถือหุ้นใหญ่อย่างมีนัยสำคัญ ดังนี้

- การจำหน่ายสินค้า

บริษัทฯ จำหน่ายสินค้าผ่านกลุ่มบริษัทย่อยของ MELCO และตัวแทนจำหน่ายที่ได้รับการแต่งตั้งโดย MELCO อาทิ การขายภายในประเทศ ขายผ่านบริษัท MKY ซึ่งเป็นตัวแทนจำหน่ายอย่างเป็นทางการแต่เพียงผู้เดียวในประเทศไทย ส่วนในตลาดต่างประเทศ บริษัทฯ จำหน่ายสินค้าผ่านบริษัทย่อยที่เป็น Sales Company ของ MELCO ในแต่ละประเทศ แต่หากประเทศใดไม่มี Sales Company ของ MELCO บริษัทฯ จะจำหน่ายสินค้าผ่านตัวแทนจำหน่ายที่ได้รับการ แต่งตั้งโดย MELCO ต่อไป ซึ่งทำให้มั่นใจได้ว่า การกระจายสินค้าของบริษัทฯ สามารถดำเนินการผ่านตัวแทนจำหน่าย ที่มีสถานะทางการเงินที่มั่นคง มีความเชี่ยวชาญในการทำตลาด และมีเป้าหมายที่จะขยายการขายให้เติบโตใน ทุกๆ ปีไปพร้อมกัน

- การซื้อชิ้นส่วนและวัตถุดิบ

บริษัทฯ ซื้อชิ้นส่วน และวัตถุดิบผ่าน Vendor ทั่วไปทั้งในและต่างประเทศ โดยในปี 2559 ได้ทำการซื้อผ่านกลุ่มบริษัทย่อย ของ MELCO คิดเป็นร้อยละ 19 ของยอดซื้อทั้งหมด ซึ่งวัตถุดิบหลายชนิดที่ซื้อผ่านกลุ่มบริษัทย่อยของ MELCO มีการรวมกลุ่มเจรจาซื้อในปริมาณมากเพื่อให้ได้อำนาจต่อรองที่สูงขึ้น ทำให้มั่นใจได้ว่าบริษัทฯ สามารถซื้อได้ในราคาถูก และมีการส่งมอบที่ตรงเวลา อีกทั้งยังสามารถควบคุมคุณภาพให้เป็นไปตามมาตรฐานที่ MELCO กำหนดได้อีกด้วย

- การพัฒนาผลิตภัณฑ์

ปัจจุบันบริษัทฯ ดำเนินการพัฒนาผลิตภัณฑ์โดยได้รับความร่วมมือจากกลุ่ม MELCO ในประเทศญี่ปุ่นซึ่งมีความ เชี่ยวชาญในการออกแบบผลิตภัณฑ์ มีศูนย์วิจัยและพัฒนาที่ทันสมัยเป็นของตนเอง ทำให้มั่นใจได้ว่าสินค้าของเรามี รูปแบบทันสมัย มีความปลอดภัย เป็นมิตรต่อสิ่งแวดล้อม และประหยัดพลังงาน สามารถตอบสนองความต้องการ ของลูกค้าได้

ลักษณะ

การประกอบธุรกิจ

โครงสร้างรายได้หลักของบริษัทฯ คือ รายได้จากการจำหน่ายผลิตภัณฑ์ตู้เย็น พัดลมไฟฟ้า พัดลมระบายอากาศ เครื่องปั้มน้ำ และ เครื่องเป่ามือ ซึ่งมีโครงสร้างรายได้สำหรับปีสิ้นสุด ณ 31 มีนาคม 2558, 2559 และ 2560 ดังต่อไปนี้

มูลค่า : ล้านบาท

ผลิตภัณฑ์	สำหรับปีสิ้นสุด 31 มีนาคม					
	ปี 2560		ปี 2559		ปี 2558	
	รายได้	%	รายได้	%	รายได้	%
มูลค่าการจำหน่ายภายในและต่างประเทศ						
พัดลมไฟฟ้าและพัดลมระบายอากาศ	1,516.7	16.8	1,574.2	17.9	1,384.6	16.0
ตู้เย็น	6,440.1	71.1	6,196.9	70.4	6,267.7	72.2
เครื่องปั้มน้ำ	962.9	10.6	918.2	10.4	894.8	10.3
เครื่องเป่ามือ	61.3	0.7	55.5	0.6	74.6	0.9
อื่นๆ	74.3	0.8	60.4	0.7	53.5	0.6
รวมมูลค่า	9,055.3	100	8,805.2	100	8,675.3	100

หมายเหตุ: รายได้อื่นๆ ประกอบด้วยรายได้จากการขายชิ้นส่วนอะไหล่

ลักษณะผลิตภัณฑ์และบริการ

บริษัทฯ เป็นผู้ผลิตและจำหน่ายสินค้าเครื่องใช้ไฟฟ้าภายในบ้าน ได้แก่ ตู้เย็น พัดลมไฟฟ้า พัดลมระบายอากาศ เครื่องปั้มน้ำ และเครื่องเป่ามือ ภายใต้เครื่องหมายการค้า “มิตซูบิชิ อิเล็กทริก” โดยได้รับความร่วมมือและสนับสนุนด้านเทคโนโลยีการพัฒนา ออกแบบผลิตภัณฑ์ และระบบการผลิต จากบริษัท มิตซูบิชิ อิเล็กทริก คอร์ปอเรชั่น ประเทศญี่ปุ่น บริษัทฯ มุ่งเน้นผลิตสินค้าที่มีคุณภาพ ปลอดภัย มีเทคโนโลยีที่ทันสมัย ประหยัดพลังงานและเป็นมิตรต่อสิ่งแวดล้อม เพื่อสามารถตอบสนองได้ตรงกับความต้องการของลูกค้า และสามารถแข่งขันกับคู่แข่งในตลาดได้

ผลิตภัณฑ์ตู้เย็น

บริษัทฯ ยังคงมุ่งเน้นในงานด้านวิจัยและพัฒนาเพื่อให้ได้ข้อมูลความต้องการที่แท้จริงของผู้บริโภค โดยในปี 2559 สินค้าตู้เย็นได้รับการออกแบบให้สามารถตอบสนองต่อความต้องการของผู้บริโภคในหลายๆ ด้าน ได้แก่

- **Unique Design:** การออกแบบรูปลักษณ์ภายนอกที่โดดเด่น สวยงาม สร้างความแตกต่างได้อย่างชัดเจน สะท้อนความหรูหรา พร้อมสีสันสวยงาม เสมือนเฟอร์นิเจอร์ชิ้นงามเข้ากับการตกแต่งภายในบ้านได้อย่างลงตัว นอกจากนี้ ตู้เย็นทุกรุ่นถูกออกแบบให้สามารถเปิดได้ง่ายไม่ว่าจะเป็นการเปิดจากด้านบน หรือด้านข้าง

- **Easy to Use:** การออกแบบให้มีความหลากหลาย ทั้งจำนวนรุ่น จำนวนประตู ขนาดความจุ รวมถึงช่องแช่แข็งที่มีให้เลือก ทั้งรุ่นที่อยู่ด้านบนและอยู่ด้านล่าง เพื่อความเหมาะสมในการเลือกใช้งานของผู้บริโภค สะดวกสบาย ประหยัดเวลา และเพิ่มทางเลือกในการจัดเก็บอาหารในช่องชั้นต่าง ๆ ได้มากขึ้น
- **Healthy Technology:** การผสมผสานเทคโนโลยีในการถนอมอาหารต่างๆ เข้าไว้ด้วยกัน เพื่อสุขอนามัยที่ดีในการบริโภคอาหาร ที่คงคุณค่าความสดของอาหาร และสร้างพื้นที่แห่งความสะอาดในแต่ละช่องชั้นภายในตู้เย็น ด้วยเทคโนโลยีต่างๆ ได้แก่
 - **Anti-bacteria Foodliner:** ผนังภายในช่องแช่แข็งและช่องแช่เย็นที่ผสมสารช่วยยับยั้งการเจริญเติบโตของเชื้อแบคทีเรีย (Silvery inorganic anti- bacteria material) ตามมาตรฐาน SIAA (Society of Industrial Anti-bacterial Articles หมายเลข JIS Z 2801) จากประเทศญี่ปุ่น ช่วยให้ช่องแช่สะอาด ถนอมความสดของอาหาร ได้นาน
 - **Vitamin Factory:** ช่องแช่ผักด้วยพลังแห่งแสงสีส้มของหลอด LED พร้อม Humidity Control ปุ่มปรับควบคุมความชื้น สามารถคงความสดใหม่ให้ผักและผลไม้ได้นานยิ่งขึ้น และช่วยรักษาคุณค่าวิตามินซีในผักใบเขียว ได้นานวัน
 - **Minus Ion Surround Cooling System:** ระบบกระจายความเย็นรอบทิศทางผลาน ประจุลบ ช่วยกระจายส่งความเย็นสู่ทุกช่องรวมถึงชั้นวางขวด เพื่อเพิ่มความชุ่มชื้นภายในตู้และคงความสดของอาหารได้นานวัน
- **High Quality with Environmental Friendly & Energy Saving:** มาตรฐานคุณภาพสินค้าสูงที่ลูกค้าเชื่อมั่น รวมทั้งเป็นมิตรต่อสิ่งแวดล้อม และประหยัดพลังงาน
 - **Neuro Inverter System:** ระบบการทำงานด้วยไมโครชิพอัจฉริยะ เรียนรู้พฤติกรรมการใช้งานของผู้ใช้ ร่วมกับการทำงานของระบบเซ็นเซอร์ที่ตรวจจับอุณหภูมิภายในและภายนอกตู้เย็นและส่งข้อมูลไปประมวลผลด้วยไมโครชิพอัจฉริยะ Neuro Fuzzy System พร้อมทั้งประสานการทำงานร่วมกันกับคอมเพรสเซอร์แบบ Inverter เพื่อประสิทธิภาพสูงสุดในทุกสภาวะการทำงาน
 - **Premium Safety:** มาตรฐานความปลอดภัยเหนือระดับ ซึ่งเป็นมาตรฐานเฉพาะของผลิตภัณฑ์มิตซูบิชิ อิเล็กทริก ที่คำนึงถึงความปลอดภัยสูงสุดในการใช้งานของผู้บริโภค ชิ้นส่วนวัสดุทุกชิ้นในผลิตภัณฑ์ถูกคัดสรรเป็นอย่างดี เช่น การใช้วัสดุที่ไม่ลุกลามไฟ การเพิ่มเติมชิ้นส่วนเพื่อป้องกันกระแสไฟฟ้ารั่ว การติดตั้งอุปกรณ์ตัดกระแสไฟฟ้าเมื่อเกิดกระแสไฟเกินกำหนด รวมถึงอุปกรณ์ที่ป้องกันความร้อนเกินค่าที่กำหนดไว้ เป็นต้น
 - การพัฒนาผลิตภัณฑ์ให้เป็นไปตามมาตรฐานความปลอดภัยของมาตรฐานสินค้าอุตสาหกรรมในแต่ละประเทศ และข้อกำหนดในด้านการประหยัดพลังงาน รวมถึงการใช้วัสดุที่เป็นมิตรต่อสิ่งแวดล้อมตามมาตรฐานสากลอย่าง RoHS Standard อีกด้วย

ในปี 2559 ที่ผ่านมา บริษัทฯ ได้มีการพัฒนาตู้เย็นรุ่นใหม่ที่เป็นระบบ Neuro Inverter System ซึ่งช่วยในการประหยัดพลังงาน เพิ่มขึ้นเป็นจำนวนรุ่นที่มากกว่าปี 2558 อีกจำนวน 4 รุ่น รวมทั้งหมดเป็น 16 รุ่น โดยได้มีการพัฒนาเพิ่มขึ้นทั้งขนาด 2 ประตู Bottom Freezer และ 3 ประตู Bottom Freezer เพื่อตอบสนองความต้องการของผู้บริโภคในกลุ่มที่ชอบรุ่นที่ช่องแช่เย็นอยู่ด้านบน และคำนึงถึงการประหยัดพลังงาน โดยในปีที่ผ่านมา บริษัทฯ ยังได้มีการวางกลยุทธ์ในการจัดจำหน่ายสินค้ารุ่นใหม่ โดยร่วมมือกับตัวแทนจำหน่ายภายในประเทศและต่างประเทศ ในการเพิ่มช่องทางการจำหน่ายทั้งในช่องทางการขาย Dealer และ Modern Trade อีกด้วย

ผลิตภัณฑ์พัดลมไฟฟ้า

บริษัทฯ ทำการพัฒนาพัดลมในแบบต่างๆ เพื่อให้เหมาะสมกับการใช้งาน ปัจจุบันได้มีการผลิตในแบบต่างๆ เช่น พัดลมแบบตั้งโต๊ะ แบบตั้งพื้น แบบตั้งพื้นกึ่งตั้งโต๊ะ แบบติดผนัง แบบโคจร และแบบติดตั้งเพดาน ซึ่งในแต่ละแบบจะมีรุ่นที่มีขนาดใบพัดหลากหลายตามความเหมาะสมของการใช้งาน รวมถึงการพัฒนามอเตอร์พัดลมแบบปิดซึ่งเป็นลิขสิทธิ์เฉพาะของ มิตซูบิชิ อิเล็กทริค ที่ช่วยป้องกันฝุ่นละอองและสิ่งแปลกปลอมเข้าไปทำ ความเสียหายต่อผลิตภัณฑ์ จึงทำให้มีความทนทานสูง และทนต่อทุกสภาวะการใช้งาน

ในปี 2559 ได้มีการพัฒนาพัดลมรุ่นใหม่เพื่อผลักดันยอดขายให้มากขึ้น โดยทำการเปิดตัวพัดลมตั้งโต๊ะรุ่นใหม่ที่มีขนาดใบพัด 18 นิ้ว ที่มีสีให้เลือกถึง 5 สี นอกเหนือจากนั้น บริษัทฯ ยังได้พัฒนาพัดลมตั้งพื้นรุ่นใหม่ที่มีขนาดใบพัดขนาด 16 นิ้ว ที่สามารถควบคุมได้ด้วยระบบ Bluetooth สั่งงานระยะไกลได้ถึง 20 เมตร โดยควบคุมผ่านแอปพลิเคชันบนสมาร์ตโฟน เพื่อให้การใช้งานสะดวกสบายยิ่งขึ้น และยังสามารถขยายตลาดการขายพัดลมตั้งโต๊ะใช้มอเตอร์กระแสตรง (DC-FAN) ขนาดใบพัด 12 นิ้ว ส่งออกไปยังประเทศไต้หวัน และประเทศเกาหลี ซึ่งได้รับการตอบรับจากลูกค้าเป็นอย่างดี เนื่องจากมีระดับเสียงเบา กว่ามอเตอร์กระแสสลับ

ผลิตภัณฑ์พัดลมระบายอากาศ

ปัจจุบันสภาพอากาศรอบตัวเราเต็มไปด้วยมลภาวะ และเชื้อโรคต่าง ๆ ซึ่งเป็นภัยเงียบที่อาจทำให้เกิดการเจ็บป่วยได้ โดยเฉพาะในห้องที่มีอากาศถ่ายเทไม่สะดวก ยังรวมถึงอุปกรณ์อำนวยความสะดวกที่เป็นแหล่งสะสมความร้อนที่มีผลกระทบโดยตรงต่อสภาพอากาศภายในบ้านอีกด้วย ดังนั้นการระบายอากาศที่ดีจะช่วยถ่ายเทอากาศเสีย นำอากาศบริสุทธิ์เข้ามาแทนที่ จึงทำให้รู้สึกสบายขึ้น และส่งผลดีต่อสุขภาพของทุกคนในบ้านได้เป็นอย่างดี

ผลิตภัณฑ์พัดลมระบายอากาศของบริษัทฯ ถือเป็นสินค้าที่สามารถสร้างคุณประโยชน์และยกระดับคุณภาพชีวิต ให้แก่ผู้บริโภคได้เป็นอย่างดี ซึ่งบริษัทฯ ได้ให้ความสนใจเป็นพิเศษในขั้นตอนการพัฒนาผลิตภัณฑ์ เพื่อให้การระบายและการหมุนเวียนอากาศที่ดีและมีประสิทธิภาพ ทั้งการระบายอากาศแบบทั่วห้อง แบบเฉพาะจุด และแบบรวม กล่าวคือ ใช้ทั้งแบบทั่วห้องและแบบเฉพาะจุดร่วมกัน ดังนั้นสินค้าของบริษัทฯ จึงได้มีการออกแบบให้มีความหลากหลาย เหมาะกับการใช้งาน และการติดตั้งกับสถานที่อาคาร บ้านเรือน หรือห้องต่างๆ ที่แตกต่างกันได้อย่างลงตัว ได้แก่ แบบติดผนัง แบบติดกระจก แบบฝังฝ้าที่ไม่ต้องใช้ท่อระบายอากาศ และแบบต่อท่อฝังฝ้า นอกจากนี้ ยังมีการออกแบบใบพัดแบบพิเศษ 5 ใบพัด ตามหลัก Aerodynamics สามารถควบคุมจังหวะการหมุนของใบพัดได้อย่างแม่นยำ หมดปัญหาการย้อนกลับของแรงลม และการต้านทานอากาศจึงไร้เสียงรบกวน

ในปี 2559 ที่ผ่านมา บริษัทฯ ได้มีการพัฒนาผลิตภัณฑ์รุ่นใหม่ของพัดลมระบายอากาศแบบต่อท่อฝังฝ้ารุ่น VD Series ได้แก่ VD-10Z4T5-D, VD-15Z4T5-D, VD-15ZP4T5-D โดยมีฟังก์ชันใหม่ที่สามารถตอบสนองความต้องการ และสภาพการใช้งานจริงของผู้บริโภคโดยเฉพาะ ด้วยการติดตั้ง Smart Delay Timer เมื่อหลังปิดสวิตช์แล้ว ระบบจะหน่วงเวลาให้พัดลมทำงานต่อเนื่องอีก 10 นาที เพื่อระบายอากาศเสีย และกลิ่นไม่พึงประสงค์ได้อย่างหมดจด โดยได้ทำการจำหน่ายเฉพาะในประเทศก่อนเป็นอันดับแรก และจะทำการขยายการขายมากขึ้นในตลาดต่างประเทศต่อไปในปีหน้า

ผลิตภัณฑ์เครื่องปั๊มน้ำ

เพื่อความสะอาดสบายสำหรับผู้บริโภค ผลิตภัณฑ์เครื่องปั๊มน้ำยังคงเป็นสินค้าที่ได้รับความนิยมอย่างต่อเนื่อง บริษัทฯ ยังคงมุ่งมั่นพัฒนาสินค้าอย่างต่อเนื่อง โดยเน้นในเรื่องของความทนทาน ความปลอดภัย ประหยัดพลังงานและเป็นมิตรต่อสิ่งแวดล้อม บริษัทฯ ผลิตเครื่องปั๊มน้ำในแบบต่างๆ ให้เหมาะกับการใช้งานของผู้ใช้ที่มีหลายรูปแบบ เช่น เครื่องปั๊มน้ำแบบสูบน้ำจากบ่อน้ำหรือถังพักน้ำ แบบทำงานอัตโนมัติตามจังหวะการเปิด-ปิดก๊อกน้ำ แบบทำงานอัตโนมัติแรงดันคงที่และแบบอินเวอร์เตอร์ซึ่งมีระบบการควบคุมด้วยระบบอิเล็กทรอนิกส์ ช่วยทำให้การประหยัดพลังงานได้มากขึ้น

ในปี 2559 บริษัทฯ ได้ขยายการพัฒนาผลิตภัณฑ์ในเครื่องปั๊มน้ำขนาดใหญ่ขนาด 500 วัตต์ เพิ่มขึ้นอีก 2 รุ่นคือรุ่น WP-505Q5 และรุ่น EP505Q5 เพื่อตอบสนองกลุ่มลูกค้าที่มีบ้านขนาดใหญ่ ต้องการจุดใช้น้ำมากขึ้น รวมทั้งเพิ่มระยะส่งน้ำที่ไกลขึ้น โดยยังคงยึดหลักในการพัฒนาสินค้าที่สามารถประหยัดพลังงานได้สูงสุดเหมือนรุ่นอื่นๆ โดยในปีที่ผ่านมาผลิตภัณฑ์เครื่องปั๊มน้ำมิติซูบิซี อีเล็คทริก ได้รับฉลากประหยัดไฟเบอร์ 5 จำนวนทั้งหมด 14 รุ่น ตามเกณฑ์ใหม่ที่มีการไฟฟ้าฝ่ายผลิตฯ กำหนด นอกจากนี้ยังได้มีการขยายช่องทางการขายเพิ่มขึ้นทั้งใน และต่างประเทศ โดยผ่านทางช่องทางการขายทั้งส่วนที่เป็น Dealer และ Modern Trade อีกด้วย

ผลิตภัณฑ์เครื่องเป่ามือ

บริษัทฯ ยังคงมุ่งสร้างยอดขายของผลิตภัณฑ์เครื่องเป่ามือให้เติบโตเพิ่มขึ้น ทั้งตลาดภายในประเทศ และต่างประเทศอย่างต่อเนื่อง ผลิตภัณฑ์เครื่องเป่ามือ เป็นสินค้าที่ถูกสร้างสรรค์เพื่อความเป็นมิตรต่อสิ่งแวดล้อมอย่างแท้จริง ด้วยขนาดกะทัดรัด มีพลังลมแรง สะดวกสบายในการใช้งาน และติดตั้งง่าย คุณสมบัติหลักของเครื่อง Jet Towel คือ เป่ามือให้แห้งด้วยลมความเร็วสูง ปรับแรงลมได้หลายระดับ สามารถเปิด-ปิดระบบลมร้อนได้ และมีเสียงเงียบขณะใช้งาน ลดการใช้ทรัพยากรโดยแทนการใช้กระดาษจึงไม่ก่อให้เกิดขยะ มีอัตราสิ้นเปลืองไฟฟ้าที่ต่ำ ประหยัดพลังงาน สะดวกในการดูแลรักษา ลดเวลาในการทำความสะดวก นอกจากนี้เครื่อง Jet Towel ยังมีความเหมาะสมและคุ้มค่าต่อการลงทุน โดยสามารถลดค่าใช้จ่ายสำหรับห้องน้ำในสถานที่ต่างๆ เช่น ในร้านอาหาร ภัตตาคาร อาคารสำนักงาน โรงพยาบาล โรงแรม และสถานที่สาธารณะต่างๆ อีกด้วย

การตลาดและการแข่งขัน

ในปี 2559 การจำหน่ายเครื่องใช้ไฟฟ้าภายในประเทศมีการปรับตัวเพิ่มขึ้นเมื่อเปรียบเทียบกับปี 2558 เนื่องจากรัฐบาลได้มีนโยบายกระตุ้นการบริโภคภายในประเทศอย่างต่อเนื่อง ส่งผลทำให้เกิดการขยายตัวของเศรษฐกิจในภาพรวม รวมทั้งสภาพอากาศที่ร้อนมากกว่าปกติทำให้ความต้องการในเครื่องทำความเย็นยังคงเพิ่มขึ้นอย่างต่อเนื่อง

สถานการณ์การตลาดและการขาย

บริษัทฯ จัดจำหน่ายสินค้าผ่าน 3 กลุ่มตลาดหลัก ได้แก่ ตลาดภายในประเทศ ตลาดประเทศญี่ปุ่น และตลาดต่างประเทศอื่นๆ ในปีงบประมาณ 2559 นี้มีสัดส่วนการขายร้อยละ 36:42:22 ตามลำดับ เปลี่ยนแปลงจากปีงบประมาณ 2558 ที่มีสัดส่วน 36:41:23 ซึ่งสอดคล้องกับแผนการขายที่ได้วางไว้ก่อนเริ่มปีงบประมาณโดยมีเป้าหมายที่จะเพิ่มสัดส่วนการขายในกลุ่มตลาดประเทศญี่ปุ่น เนื่องจากสภาพเศรษฐกิจญี่ปุ่นมีสัญญาณดีขึ้นและความต้องการสินค้ามีแนวโน้มมากขึ้น

ช่องทางการจัดจำหน่าย

- ตลาดภายในประเทศ บริษัทฯ ได้จัดจำหน่ายผลิตภัณฑ์ผ่านบริษัท มิตรชุบิชิ อิเล็กทริค กันยงวัฒนา จำกัด ซึ่งเป็นบริษัทตัวแทนจำหน่ายของบริษัทฯ เพียงรายเดียว โดยที่บริษัทดังกล่าวมีช่องทางการกระจายสินค้าผ่าน Dealer Modern Trade และ Project Sales กระจายอยู่ทั่วทุกภูมิภาคของประเทศไทย
- ตลาดต่างประเทศ บริษัทฯ ได้ส่งออกผ่านบริษัทย่อยในกลุ่มมิตรชุบิชิ อิเล็กทริค เป็นส่วนใหญ่ ซึ่งมีตัวแทนจัดจำหน่ายอยู่ทั่วโลกทั้งในตลาดเอเชีย โอเชียเนีย ตลาดตะวันออกกลาง เป็นต้น

ตลาดภายในประเทศ

ในปี 2559 ภาพรวมเศรษฐกิจภายในประเทศมีการขยายตัวที่เพิ่มในอัตราร้อยละ 3.2 โดยรายได้ภาคเอกชนเริ่มฟื้นตัวเนื่องจากได้รับปัจจัยสนับสนุนจากรายได้ และการจ้างงานในภาคบริการที่ขยายตัวตามการท่องเที่ยวที่ดีขึ้น นอกจากนี้รายได้ของภาคเกษตรมีแนวโน้มดีขึ้น สืบเนื่องจากการฟื้นตัวเริ่มจะเห็นผลตั้งแต่ไตรมาสที่ 3 เป็นต้นมา หลังจากรายได้ภาคการเกษตรหดตัวต่อเนื่องติดต่อกันหลายเดือนซึ่งเป็นผลมาจากภาวะภัยแล้งในช่วง 6 เดือนแรกของปี ซึ่งปัจจัยดังกล่าวส่งผลทำให้ประชาชนเริ่มจะมีกำลังซื้อเพิ่มขึ้น นอกเหนือจากนั้นมาตรการกระตุ้นเศรษฐกิจของภาครัฐที่ดำเนินการมาอย่างต่อเนื่องก็เป็นส่วนสำคัญสำหรับการกระตุ้นการใช้จ่ายในภาคครัวเรือน เช่น มาตรการทางภาษีเพื่อกระตุ้นการใช้จ่ายช่วงเทศกาลต่างๆ โดยสามารถนำค่าใช้จ่ายซื้อสินค้าไปหักลดหย่อนภาษีเงินได้บุคคลธรรมดาได้ และมาตรการช่วยเหลือผู้มีรายได้น้อย เป็นต้น แต่อย่างไรก็ตามความกังวลเกี่ยวกับการฟื้นตัวของเศรษฐกิจภายในประเทศที่ช้า อาจส่งผลทำให้เสถียรภาพของความสามารถในการชำระหนี้ของภาคครัวเรือน และภาคธุรกิจขนาดเล็กมีเสถียรภาพน้อยลง ซึ่งอาจจะมีผลต่อการเติบโตของสถานะเศรษฐกิจโดยรวม และเป็นข้อจำกัดในการขยายตัวของเศรษฐกิจในอนาคตได้

ในปีงบประมาณ 2559 สถานะการตลาดภายในประเทศของแต่ละผลิตภัณฑ์ สามารถสรุปพอสังเขปได้ดังนี้

- **ตู้เย็น:** ความต้องการของตลาดโดยรวมของสินค้าตู้เย็น มีอัตราการเติบโตทั้งปีเพิ่มขึ้นเล็กน้อยที่ร้อยละ 2.1 เมื่อเปรียบเทียบกับปีที่ผ่านมา ภาพรวมของตลาดภายในประเทศยังคงเป็นไปในทิศทางที่เพิ่มขึ้นสำหรับชนิด 1 ประตู และ 2 ประตู โดยมีอัตราการเติบโตร้อยละ 0.2 และ 4.6 ตามลำดับ ส่วนชนิด 3 ประตู และ 4 ประตู มีอัตราการเติบโตลดลงร้อยละ 1.1 และ 20.4 ตามลำดับ เนื่องจากพฤติกรรมผู้บริโภคเปลี่ยนไปซื้อชนิด 2 ประตู ที่เป็นรุ่นอินเวอร์เตอร์ ในขณะที่ผู้ผลิตส่วนใหญ่ไม่มีรุ่นอินเวอร์เตอร์ในชนิด 3 ประตู และ 4 ประตูภายในกลุ่มตลาดนี้
- **พัดลม:** ภาพรวมความต้องการของตลาดสินค้าพัดลม ในปี 2559 ตลาดเติบโตลดลงร้อยละ 3.6 เมื่อเปรียบเทียบกับปีที่ผ่านมา เนื่องจากสภาพอากาศที่ร้อนกว่าปกติ ทำให้ผู้บริโภคเปลี่ยนพฤติกรรมซื้อสินค้าเป็นการซื้อเครื่องปรับอากาศหรือเครื่องทำความเย็นชนิดอื่นแทน หรือ เปลี่ยนมาซื้อพัดลมที่มีขนาดใหญ่และมีพลังแรงลมที่แรงขึ้น อาทิ จากเปลี่ยนจากขนาด 16 นิ้ว มาเป็นขนาด 18 นิ้ว เป็นต้น
- **เครื่องปั้มน้ำ:** ภาพรวมความต้องการของตลาดลดลง เนื่องจากการขยายตัวของการก่อสร้างที่อยู่อาศัยในเขตกรุงเทพมหานคร และปริมณฑล มีแนวโน้มลดลงร้อยละ 9 โดยเฉพาะบ้านแฝดและทาวน์เฮ้าส์ เนื่องจากกำลังซื้อที่อยู่อาศัยลดลง ซึ่งเป็นผลจากราคาบ้านที่มีแนวโน้มสูงขึ้นอย่างต่อเนื่อง รวมทั้งธนาคารพาณิชย์ และสถาบันการเงินของรัฐระมัดระวังในการปล่อยสินเชื่อ เนื่องจากในปีที่ผ่านมามูลค่าสินเชื่อสำหรับที่อยู่ส่วนบุคคล มีอัตราสินเชื่อคงค้างในระดับสูงขึ้นมากกว่าในทุกปีที่ผ่านมา อย่างไรก็ตาม จากปัจจัยที่ไม่เป็นผลดีต่อธุรกิจ ทางบริษัทฯ ได้มีการปรับกลยุทธ์การขายอย่างรวดเร็ว โดยได้เพิ่มตัวแทนจำหน่ายและขยายช่องทางการขายไปในต่างจังหวัดให้มากขึ้นโดยเฉพาะ

ในส่วนที่เป็น Modern Trade รวมทั้งการพัฒนาสินค้ารุ่นใหม่สำหรับกลุ่มลูกค้าที่เป็นบ้านขนาดใหญ่ โดยในเดือน ธันวาคม 2559 ได้เริ่มผลิตปั้มน้ำรุ่นใหม่ขนาด 500W รุ่น WP-505Q5 และ EP-505Q5 โดยวางจำหน่ายในประเทศไทย ส่งผลให้มีอัตราการเจริญเติบโตของยอดขายในภาพรวมเพิ่มขึ้นร้อยละ 3

บริษัทฯ ได้ทำการตลาดในเชิงรุก โดยประสานงานกับตัวแทนจำหน่ายภายในประเทศ จัดรายการส่งเสริมการขายผ่าน ช่องทางการจัดจำหน่ายต่างๆ รวมไปถึงพัฒนาผลิตภัณฑ์ใหม่ที่ตรงใจผู้บริโภค อาทิ ตู้เย็นรุ่นใหม่ชนิด 3 ประตูแบบอินเวอร์เตอร์ การพัฒนาผลิตภัณฑ์เครื่องปั้มน้ำรุ่นใหม่ขนาด 500 วัตต์ การพัฒนาสินค้าพัดลมตั้งโต๊ะรุ่นใหม่ที่มีขนาดใบพัด 18 นิ้ว (D18) และพัฒนาพัดลมระบายอากาศให้มีฟังก์ชันที่สามารถตอบสนองความต้องการผู้บริโภคได้อย่าง Smart Delay Timer ส่งผลให้บริษัทฯ สามารถบรรลุยอดขายรวมในประเทศที่ 3,240.1 ล้านบาท โดยอัตราการเติบโตเพิ่มขึ้นจากปีที่ผ่านมาร้อยละ 3.2

ตลาดญี่ปุ่น

ในปี 2559 ภาพรวมเศรษฐกิจญี่ปุ่นมีการขยายตัวเพิ่มขึ้นจากปีก่อน โดยทั้งปีมีการขยายตัวร้อยละ 1.2 เป็นผลจากการกระตุ้น เศรษฐกิจของรัฐบาลโดยใช้มาตรการผ่อนคลายเชิงปริมาณหรือ QE (Quantitative Easing) อย่างต่อเนื่อง เพื่อเพิ่มปริมาณเงิน ในระบบเศรษฐกิจ ส่งผลให้ค่าเงินอ่อนค่าลงทำให้ส่งผลดีต่อปริมาณการส่งออกโดยปริมาณการส่งออกเติบโตอย่างต่อเนื่อง ในขณะที่เดียวกันปริมาณการนำเข้ามีการหดตัวอย่างต่อเนื่อง สำหรับภาคการบริโภคยังคงเติบโตในระดับต่ำจากปัญหาเชิงโครงสร้าง ของสังคมผู้สูงอายุ และภาวะเงินฝืดที่มีมาอย่างยาวนาน ทำให้ประชาชนมีความระมัดระวังในการใช้จ่าย รวมทั้งมีการออม ในระดับสูง ถึงแม้ว่ารัฐบาลได้พยายามเพิ่มกำลังซื้อโดยการปรับโครงสร้างค่าจ้างประจำปี รวมทั้งเพิ่มการใช้จ่ายภาครัฐ และ เพิ่มงบประมาณสำหรับกิจกรรมกระตุ้นเศรษฐกิจหลายด้าน อีกทั้งการใช้จ่ายเพิ่มเติมสำหรับการซ่อม สร้าง และฟื้นฟูประเทศจาก เหตุการณ์แผ่นดินไหว

ปัจจุบันบริษัทฯ มีการส่งออกสินค้า 4 ประเภท ไปยังตลาดญี่ปุ่น ได้แก่ ตู้เย็น พัดลมไฟฟ้า พัดลมระบายอากาศ และ เครื่องเป่ามือ โดยปีงบประมาณ 2559 สภาวะการตลาดในประเทศญี่ปุ่นของแต่ละผลิตภัณฑ์ สามารถสรุปพอสังเขปได้ดังนี้

- **ตู้เย็น :** ความต้องการตลาดโดยรวม มีอัตราการเติบโตลดลงเล็กน้อยที่ร้อยละ 1.2 โดยการเติบโตลดลงมากสำหรับ ตู้เย็นชนิด 2 ประตู ขนาดเล็ก โดยในปีที่ผ่านมาทางบริษัทฯ ได้มีการพัฒนาตู้เย็นรุ่นใหม่ชนิด 3 ประตูแบบอินเวอร์เตอร์ที่ประหยัดพลังงานมากขึ้น ทำให้ภาพรวมของการขายในปีที่ผ่านมาขยายตัวเพิ่มขึ้นร้อยละ 6
- **พัดลมไฟฟ้า :** ความต้องการตลาดโดยรวม ปรับตัวลดลงร้อยละ 10 เนื่องจากโครงการป้องกันแผ่นดินไหวของโรงเรียน ลดลง อย่างไรก็ตามในปีที่ผ่านมาได้มีการเพิ่มช่องทางการขายไปยังช่องทางใหม่ๆ เพิ่มขึ้น สำหรับการขายพัดลม รุ่น DC Fan ซึ่งได้รับการตอบรับจากผู้บริโภคเป็นอย่างดีต่อเนื่อง ส่งผลให้ยอดขายพัดลมในปี 2559 มีอัตราการเติบโต ถึงร้อยละ 13.5

จากปัจจัยด้านความต้องการของผู้บริโภคที่เปลี่ยนแปลงไป บริษัทฯ ร่วมกับ บริษัท มิตซูบิชิ อิเล็กทริก คอร์ปอเรชั่น ได้ปรับกลยุทธ์ด้านการตลาดและการขายในแต่ละช่องทางการจัดจำหน่ายให้สมดุล รวมทั้งวางแผนการขายและการผลิตให้ สอดคล้องกับการเปลี่ยนแปลงที่รวดเร็ว จนสามารถบรรลุยอดขายที่ 3,803.9 ล้านบาท โดยอัตราการเติบโตเพิ่มขึ้นจากปีที่ผ่านมา ร้อยละ 6

ตลาดต่างประเทศอื่นๆ

ในปี 2559 ที่ผ่านมา บริษัทฯ มุ่งเสริมยุทธศาสตร์การเติบโตอย่างยั่งยืนในตลาดโลก เพื่อสร้างดุลยภาพของการตลาดและการขยายภาพรวมของบริษัทฯ ให้มั่นคงยิ่งขึ้น โดยได้กำหนดแผนกลยุทธ์เพื่อการขยายการขายไปสู่ตลาดส่งออกอื่นๆ ให้มากขึ้นดังนี้

- หลังจากที่บริษัทฯ ได้มีการขยายการส่งออกครอบคลุมกลุ่มประชาคมเศรษฐกิจอาเซียน (AEC) 10 ประเทศเป็นที่เรียบร้อยแล้ว ในปี 2559 ที่ผ่านมา บริษัทฯ ได้เสริมกลยุทธ์การขยายยอดขาย โดยการเพิ่มจำนวนตัวแทนจำหน่ายในต่างประเทศให้มากขึ้น เน้นการวิเคราะห์สถานการณ์อย่างละเอียด และสร้างความแข็งแกร่งของตัวแทนจำหน่ายแต่ละรายไปพร้อมกัน รวมทั้งการเพิ่มจำนวนการแสดงสินค้าในร้านค้าต่างๆ ให้มากขึ้น ถึงแม้ว่าในกลุ่มประชาคมเศรษฐกิจอาเซียนมีการแข่งขันที่ค่อนข้างสูง ทั้งรูปแบบผลิตภัณฑ์ ราคาสินค้า รวมถึงค่าประหยัดพลังงาน แต่บริษัทฯ ก็ได้มีการปรับเปลี่ยนกลยุทธ์ด้านการตลาดในแต่ละประเทศให้สอดคล้องกับสภาพการแข่งขันในปัจจุบัน
- การขยายตลาดไปในกลุ่มประเทศเอเชียเนียบ กลุ่มประเทศตะวันออกกลาง และประเทศสหพันธรัฐรัสเซีย โดยเน้นการพัฒนาผลิตภัณฑ์เพื่อตอบสนองตลาดในกลุ่มนี้โดยเฉพาะ เน้นความแข็งแกร่งด้านต้นทุน โดยเฉพาะการปรับปรุงต้นทุนด้านโลจิสติกส์ เพื่อเพิ่มขีดความสามารถด้านการแข่งขันในตลาดเป็นสำคัญ รวมทั้งการพัฒนาผลิตภัณฑ์รุ่นใหม่เข้าสู่ตลาดอย่างต่อเนื่อง เพื่อตอบสนองความต้องการของตลาดที่เปลี่ยนแปลงไป

ในปี 2559 ที่ผ่านมา บริษัทฯ มีแผนขยายช่องทางจัดจำหน่าย ร่วมกับกลุ่ม Sales Company ของกลุ่ม มิตรชุบิชิ อิเล็กทริก ในแต่ละประเทศอย่างจริงจัง เพื่อเร่งขยายยอดขายและเพิ่มส่วนแบ่งทางการตลาดให้มากขึ้น ทั้งในตลาดฮ่องกง เวียดนาม อินโดนีเซีย และเอเชียเนียบ ซึ่งสอดคล้องกับนโยบายการขยายการส่งออกไปยังตลาดต่างประเทศอื่นๆ แต่อย่างไรก็ดี บริษัทฯ สามารถบรรลุยอดขายในกลุ่มตลาดนี้ที่ 1,937.0 ล้านบาท มีอัตราการเติบโตลดลงจากปีที่ผ่านมาร้อยละ 3.3 สืบเนื่องจากผลกระทบจากการปรับเปลี่ยนตัวแทนจำหน่ายในประเทศเวียดนามของธุรกิจพัฒนาในช่วง 9 เดือนแรกของปีงบประมาณ ซึ่งประสบอุปสรรคทางการขายในช่วงแรกของการเปลี่ยนแปลง ทั้งนี้หลังจากเข้าหน้าขายในช่วงไตรมาสสุดท้าย ตัวแทนจำหน่ายรายใหม่สามารถแก้ไขปัญหาต่างๆ ได้และทำยอดขายได้ในระดับปกติเหมือนเดิมแล้ว ซึ่งบริษัทฯ ได้ให้ความร่วมมือในการปรับปรุงช่องทางการขาย และสร้างความแข็งแกร่งของตัวแทนจำหน่าย เพื่อเพิ่มศักยภาพในการแข่งขันในอนาคตต่อไป

การจัดหาผลิตภัณฑ์หรือบริการ

ลักษณะการจัดให้ได้มาซึ่งผลิตภัณฑ์

บริษัทฯ มีโรงงานผลิตตั้งอยู่เลขที่ 67 หมู่ 11 ถนนบางนา - ตราด กม.20 ตำบลบางโจรง อำเภอบางพลี จังหวัดสมุทรปราการ 10540 ภายในโรงงานประกอบด้วยอาคารผลิตสินค้าประเภทตู้เย็น พัดลมไฟฟ้า พัดลมระบายอากาศ เครื่องปั้มน้ำ และเครื่องเป่ามือของบริษัทฯ

(ก) กระบวนการพัฒนาและผลิตสินค้า

การพัฒนาสินค้านวัตกรรมใหม่ๆ บริษัทฯ ได้รับความร่วมมือและการสนับสนุนการออกแบบและเทคโนโลยีการผลิตส่วนหนึ่งจากบริษัท มิตรชุบิชิ อิเล็กทริก คอร์ปอเรชั่น ประเทศญี่ปุ่น เริ่มจากการศึกษา และสำรวจความต้องการของตลาด นำไปสู่กระบวนการตกลงสเปคตามความต้องการกับลูกค้า จากนั้นบริษัทฯ จึงดำเนินการออกแบบและพัฒนาผลิตภัณฑ์รุ่นใหม่ และนำไปสู่กระบวนการผลิตผลิตภัณฑ์ตามคำสั่งซื้อของลูกค้า

ลักษณะของการผลิตสินค้าของบริษัทฯ มีลักษณะการผลิตแบบเชิงมวล (Mass Production) จากกระบวนการรับคำสั่งซื้อจากลูกค้า บริษัทฯ จะดำเนินการเข้าสู่กระบวนการวางแผนการผลิตและกระบวนการจัดหาจัดซื้อวัตถุดิบและชิ้นส่วนอุปกรณ์สำหรับใช้ในการผลิต จากนั้นดำเนินการเข้าสู่กระบวนการผลิตตามแผนที่ได้กำหนดไว้ตามสายงานการผลิตของแต่ละผลิตภัณฑ์ โดยมีกระบวนการผลิตย่อยที่สำคัญ ได้แก่ งานเตรียมอุปกรณ์การผลิต งานผลิตชิ้นส่วนประกอบ และบรรจุเป็นสินค้าสำเร็จรูป

ในกระบวนการผลิตผลิตภัณฑ์ บริษัทฯ ตระหนักถึงการควบคุมคุณภาพที่ดีของผลิตภัณฑ์ โดยมีกระบวนการตรวจสอบคุณภาพของผลิตภัณฑ์ในทุก ๆ ขั้นตอนของกระบวนการผลิต ทำให้มั่นใจได้ว่าสินค้าในทุกผลิตภัณฑ์ที่ส่งมอบออกสู่ตลาดมีคุณภาพสูง ตรงตามความต้องการของลูกค้าและผู้บริโภค

(ข) การบริการด้านผลิตภัณฑ์ของบริษัทฯ

บริษัทฯ มีหน่วยงานที่รับผิดชอบงานการประกันคุณภาพสินค้าและการบริการหลังการขาย ทำหน้าที่ประสานงานกับตัวแทนจัดจำหน่ายสินค้าของบริษัทฯ ทั้งตลาดในประเทศและต่างประเทศ มีการให้ข้อมูลข่าวสารทางเทคนิคสำหรับผลิตภัณฑ์ การอบรมความรู้ทางเทคนิคสำหรับผลิตภัณฑ์รุ่นใหม่ การแลกเปลี่ยนข้อมูลจากผู้บริโภค วิเคราะห์หาสาเหตุและวิธีการแก้ไขปัญหา การให้คำปรึกษาและขอแนะนำเกี่ยวกับการติดตั้ง การใช้ผลิตภัณฑ์ การจัดหาอะไหล่และอุปกรณ์การบริการหลังการขาย รวมไปถึงการประสานงานและดำเนินการร่วมกับตัวแทนจัดจำหน่ายสินค้าของบริษัทฯ ในการแก้ไขปัญหาคุณภาพที่อาจเกิดขึ้นอย่างกะทันหัน

กำลังการผลิตและปริมาณการผลิต

บริษัทฯ มีกำลังการผลิตและปริมาณการผลิตในปี 2557 - 2559

ผลิตภัณฑ์	หน่วย	2559	2558	2557
ตู้เย็น				
กำลังการผลิตเต็มที่	เครื่อง	1,200,000	1,200,000	1,200,000
ปริมาณการผลิตจริง	เครื่อง	839,144	885,382	842,355
อัตราการใช้กำลังการผลิต	ร้อยละ	70%	74%	70%
พัดลมไฟฟ้าและพัดลมระบายอากาศ				
กำลังการผลิตเต็มที่	เครื่อง	1,700,000	1,700,000	1,600,000
ปริมาณการผลิตจริง	เครื่อง	1,536,409	1,601,693	1,493,673
อัตราการใช้กำลังการผลิต	ร้อยละ	90%	94%	93%
เครื่องปั้มน้ำ				
กำลังการผลิตเต็มที่	เครื่อง	250,000	250,000	250,000
ปริมาณการผลิตจริง	เครื่อง	238,239	230,012	227,554
อัตราการใช้กำลังการผลิต	ร้อยละ	95%	92%	91%
เครื่องเป่ามือ				
กำลังการผลิตเต็มที่	เครื่อง	50,000	50,000	50,000
ปริมาณการผลิตจริง	เครื่อง	21,844	19,621	25,756
อัตราการใช้กำลังการผลิต	ร้อยละ	44%	39%	51%

การจัดหาวัตถุดิบ

วัตถุดิบที่ใช้ในการผลิต

	สัดส่วนการซื้อ/ใช้ (ร้อยละ)	แหล่งวัตถุดิบ	
		ในประเทศ	ต่างประเทศ
1. คอมเพรสเซอร์	16.7	√	
2. เหล็กทำชิ้นส่วน	12.0	√	√
3. น้ำยาโฟม	6.2	√	
4. ทองแดง	4.8	√	√
5. เม็ดพลาสติก	10.3	√	
6. สายไฟ	4.1	√	√
7. มอเตอร์	2.8	√	√
8. ชิ้นงานหล่อ	2.3	√	
9. ชิ้นส่วนอิเล็กทรอนิกส์	10.5	√	√
10. ก่อกระดาษ	2.6	√	
11. อื่น ๆ	27.7	√	√
รวม	100		

สัดส่วนการซื้อวัตถุดิบในประเทศและต่างประเทศ

สัดส่วนวัตถุดิบร้อยละ 10.7 ยังต้องนำเข้าจากต่างประเทศ เช่น คอมเพรสเซอร์ เหล็กทำชิ้นส่วน และชิ้นส่วนอิเล็กทรอนิกส์ ทั้งนี้เนื่องจากสินค้าที่บริษัทฯ ผลิตต้องมีคุณภาพตามมาตรฐานที่ บริษัท มิตซูบิชิ อิเล็กทริก คอร์ปอเรชั่น กำหนด ที่มีลักษณะเฉพาะตัว ดังนั้นชิ้นส่วนและวัสดุบางชนิดจึงไม่สามารถจัดซื้อภายในประเทศได้ นอกจากนี้การซื้อชิ้นส่วนและวัตถุดิบในปริมาณมากๆ โดยมีบริษัทย่อยของ MELCO ทำหน้าที่จัดหาชิ้นส่วนและวัตถุดิบ ทำให้ต้นทุนการผลิตถูกลงได้

ผลกระทบต่อสิ่งแวดล้อมจากกระบวนการผลิตหรือการกำจัดวัตถุดิบเหลือใช้

บริษัทฯ มีความตระหนักในเรื่องผลกระทบต่อสิ่งแวดล้อมในกระบวนการผลิตและงานบริการ และได้กำหนดนโยบายสิ่งแวดล้อม โดยคำนึงถึงการสร้างสมดุลต่อสิ่งแวดล้อมโลก และสิ่งแวดล้อมในสังคมท้องถิ่น โดยได้จัดสร้างระบบการจัดการสิ่งแวดล้อม (Environmental Management System : EMS) ที่อ้างอิงและมีความสอดคล้องตามข้อกำหนดในมาตรฐาน ISO 14001 เป็นเกณฑ์

จากรายงานการจัดการด้านสิ่งแวดล้อม ประจำปี 2559 ที่ประชุมคณะกรรมการจัดการสิ่งแวดล้อม (Environmental Management Committee : EMC) บริษัทฯ ได้ดำเนินกิจกรรมต่างๆ เพื่อตอบสนองต่อนโยบายสิ่งแวดล้อม ดังต่อไปนี้

- การอนุรักษ์ทรัพยากรธรรมชาติ โดยส่งเสริมให้ใช้ทรัพยากรอย่างคุ้มค่า เช่น ลดการใช้กระดาษในสำนักงานและนำกระดาษที่ใช้แล้วมา (Re-use) ใช้ใหม่ ลดน้ำหนักรวมของผลิตภัณฑ์สำเร็จรูป ลดการก่อกำเนิดของเสียโดยนำของเสียกลับมาใช้ใหม่
- การอนุรักษ์พลังงาน โดยส่งเสริมให้ดำเนินการปรับปรุงเครื่องจักรให้มีประสิทธิภาพการใช้งานให้สูงขึ้น สนับสนุนการใช้หลอดไฟแสงสว่างเป็นหลอดประหยัดพลังงาน (LED) ติดตั้งระบบควบคุมแอร์คอนดิชันโดยส่วนกลางสามารถควบคุมการเปิด-ปิดอย่างมีประสิทธิภาพมากขึ้น ทดแทนแอร์คอนดิชันระบบเก่าด้วยระบบ City - multi ที่ประหยัดพลังงานมากกว่า รวมถึงสำรวจและปรับปรุงลมรั่วในสายการผลิตเพื่อลดการสูญเสียอีกด้วย

- การป้องกันสิ่งแวดล้อมเป็นพิษ
 - ทำการปรับปรุงคุณภาพน้ำก่อนระบายออกสู่สิ่งแวดล้อม โดยริเริ่มนำแนวคิด Internet of Things (IoT) มาประยุกต์ใช้เป็นครั้งแรกของบริษัทฯ โดยทำการติดตั้งเครื่องตรวจวัดคุณภาพน้ำทั้งเดือนละ 1 ครั้ง
 - นอกจากนี้ยังทำการติดตามตรวจวัดคุณภาพน้ำในรางระบายน้ำฝนปีละ 1 ครั้ง ติดตามตรวจวัดคุณภาพอากาศที่ระบายออกจากปล่องระบายปีละ 2 ครั้ง และติดตามสภาพแวดล้อมในพื้นที่ทำงานปีละ 2 ครั้ง
 - ควบคุมให้มีการจัดการของเสียให้สอดคล้องตามที่กฎหมายกำหนด และดำเนินกิจกรรมลดของเสียที่เกิดจากกระบวนการผลิต เช่น เศษเหล็ก เศษพลาสติก กากสี เศษโฟมเหลือ และเศษผ้าปนเปื้อน เป็นต้น
 - ดำเนินกิจกรรมคัดแยกขยะรีไซเคิล เพื่อลดปริมาณขยะที่ต้องกำจัดขั้นสุดท้าย (Landfill)
- ลดการใช้สารทำความเย็นที่มีผลกระทบต่อการทำลายชั้นบรรยากาศโลก โดยเปลี่ยนจากสารทำความเย็น R134a มาใช้สารทำความเย็น R600a แทนเพื่อลดและป้องกันการเพิ่มขึ้นของอุณหภูมิโลก
- ลดผลกระทบที่มีต่อชุมชนรอบโรงงาน
 - ปรับปรุงการส่งกลิ่นที่กระจายไปยังชุมชนโดยการเพิ่มความสูงของปล่องระบายอากาศจากความสูง 16 เมตร เป็น 20 เมตร เพื่อให้กลิ่นกระจายตัวไปในอากาศได้ดีขึ้น ทำให้ไม่ส่งกลิ่นรบกวนชุมชนรอบโรงงาน และอยู่ในค่าที่ไม่ทำลายชั้นบรรยากาศอีกด้วย
 - ลดปริมาณกากสี โดยเปลี่ยนวิธีการฟ้นสีของชิ้นงานจากสีน้ำมันเป็นสีฝุ่น และในกระบวนการผลิตที่มีการเปลี่ยนสีบ่อยครั้ง ซึ่งทำให้เกิดปริมาณกากสีเป็นจำนวนมาก บริษัทฯ ได้ลงทุนเพิ่มท่อสีอีก 1 ท่อ เพื่อลดขั้นตอนในการไล่สีและลดปริมาณกากสี
 - ปรับปรุงการทิ้งน้ำเสีย โดยจัดทำถังเก็บน้ำเสียโดยเฉพาะ แล้วนำไปทิ้งที่ขยะอันตราย (Hazardous Waste)
 - ควบคุมคุณภาพน้ำทิ้ง ก่อนระบายลงสู่คลองสาธารณะ โดยบริษัทฯ ได้กำหนดค่ามาตรฐานที่ต่ำกว่าที่กฎหมายกำหนด 20% ในทุกพารามิเตอร์ที่ตรวจวัด อาทิ ค่าทางชีวภาพ BOD (Biological Oxygen Demand) ตามกฎหมายกำหนดที่ 20 มิลลิกรัม/ลิตร ในขณะที่บริษัทฯ กำหนดให้เข้มงวดกว่าที่ 16 มิลลิกรัม/ลิตร
- จัดการคัดแยกขยะในสายการผลิตเป็นขยะอุตสาหกรรมทั่วไป เช่น ภาชนะปนเปื้อนสารเคมี ถูมือ และเศษผ้าปนเปื้อนน้ำมัน เป็นต้น โดยดำเนินการให้บริษัทที่ได้รับใบอนุญาตจากกรมโรงงาน กระทรวงอุตสาหกรรมมารับไปกำจัดทำลายต่อไป
- ปรับเปลี่ยนสูตรน้ำยาโฟมจนวนกันความร้อนของผนังตู้เย็น ซึ่งสามารถลดปริมาณการใช้น้ำยาโฟมลง โดยที่ผลิตภัณฑ์ยังคงมีโครงสร้างที่แข็งแรงและประสิทธิภาพการทำความเย็นและประหยัดพลังงานตามเกณฑ์ที่กำหนด

ทั้งนี้ บริษัทฯ ได้แต่งตั้งคณะกรรมการรับผิดชอบการทำงานด้านสิ่งแวดล้อม ดำเนินการติดตามและประเมินผลระบบการจัดการสิ่งแวดล้อม (EMS) อย่างเป็นระบบแบบแผน และวางแผนพัฒนาปรับปรุงระบบอย่างต่อเนื่อง นอกจากนี้ได้มีการเผยแพร่นโยบายสิ่งแวดล้อมไปยังพนักงานทุกคน ผ่านสื่อประชาสัมพันธ์ข้อมูลข่าวสารภายในบริษัทฯ การฝึกอบรม และการทำกิจกรรมร่วมกันกับพนักงาน คู่ค้า บริษัทในเครือ และบริษัทต่างๆ ที่เกี่ยวข้องอีกด้วย

งานที่ยังไม่ส่งมอบ

- ไม่มี -

ปัจจัย

ความเสี่ยง

บริษัทฯ ให้ความสำคัญกับการบริหารความเสี่ยงขององค์กร ซึ่งเป็นปัจจัยสำคัญที่จะช่วยส่งเสริมให้บริษัทฯ บรรลุวัตถุประสงค์และเป้าหมายในการดำเนินธุรกิจได้อย่างเติบโตและยั่งยืน โดยการบริหารความเสี่ยงทางธุรกิจของบริษัทฯ อยู่ภายใต้การกำกับดูแลของคณะกรรมการบริษัทฯ คณะกรรมการตรวจสอบ และสำนักงานควบคุมตรวจสอบภายในของบริษัทฯ

บริษัทฯ ได้ทบทวนและติดตามความเสี่ยงที่เกิดขึ้นใหม่ ท่ามกลางสถานการณ์เศรษฐกิจโลกที่ชะลอตัว และไม่แน่นอนจากปัจจัยภายในและปัจจัยภายนอกที่เปลี่ยนแปลงอย่างรวดเร็วรวมถึงความเสี่ยงอื่น ๆ ที่บริษัทฯ ประสบอยู่ เพื่อให้มั่นใจว่าบริษัทฯ มีการบริหารจัดการความเสี่ยงที่ดี สามารถช่วยป้องกันการเกิดผลกระทบต่างๆ ที่สร้างความเสียหายให้บริษัทฯ ได้โดยในปีประมาณ 2559 ที่ผ่านมา บริษัทฯ กำหนดมาตรการและแนวทางในการประเมินและบริหารความเสี่ยงที่อาจเกิดขึ้นและส่งผลกระทบต่อการดำเนินธุรกิจ ดังนี้

ความเสี่ยงจากการแข่งขันในอุตสาหกรรมที่มีผลกับการเติบโตของบริษัทฯ

การเปลี่ยนแปลงอย่างรวดเร็วของอุตสาหกรรมเครื่องใช้ไฟฟ้าภายในบ้านทำให้เกิดความท้าทายเชิงกลยุทธ์กับบริษัทฯ ถึงแม้ว่าอุตสาหกรรมเครื่องใช้ไฟฟ้าภายในประเทศต่างๆ จะเติบโตอย่างต่อเนื่องมาโดยตลอด แต่สภาวะการแข่งขันในตลาดก็ทวีความรุนแรงขึ้นเช่นเดียวกัน โดยมีการใช้กลยุทธ์ด้านรูปแบบผลิตภัณฑ์ ราคา และการส่งเสริมการขาย เพื่อช่วงชิงส่วนแบ่งทางการตลาด และฐานลูกค้าไปครอบครอง ทำให้บริษัทฯ ต้องปรับตัวเข้ากับการเปลี่ยนแปลงที่รวดเร็วของตลาด และสร้างความสามารถทางการแข่งขันที่แตกต่างเพื่อให้เกิดความได้เปรียบและลดความเสี่ยงดังกล่าว

ในปีที่ผ่านมา ภายใต้ภาวะการแข่งขันที่เข้มข้น บริษัทฯ มุ่งเน้นการเสริมยุทธศาสตร์การเติบโตในตลาดส่งออกอื่นๆ ให้มากขึ้น เพื่อกระจายความเสี่ยงด้านการขาย และไม่พึ่งพาทลาดใดตลาดหนึ่งมากเกินไป ที่ผ่านมาบริษัทฯ ให้ความสำคัญกับตลาดภายในประเทศไทยและประเทศญี่ปุ่นเป็นหลัก และสามารถสร้างยอดขาย ช่องทางการจัดจำหน่าย แปรนด์อิมเมจ และส่วนแบ่งทางการตลาดให้เติบโตอย่างต่อเนื่องได้ดีใน 2 ตลาดดังกล่าว

แต่อย่างไรก็ดี เพื่อให้การเติบโตของบริษัทฯ เป็นอย่างยั่งยืนและมั่นคง บริษัทฯ ได้มีการปรับกลยุทธ์การขายในตลาดส่งออกอื่นๆ โดยทำการกำหนดแผนธุรกิจร่วมกับบริษัท Sales Company ในแต่ละประเทศ ให้มุ่งขยายส่วนแบ่งทางการตลาด โดยเน้นการตอบสนองความต้องการผู้บริโภคให้ตรงใจมากขึ้น ด้วยแผนการตลาดที่ยืดหยุ่น สามารถตอบสนองลูกค้าได้ทั้งด้านผลิตภัณฑ์ ราคา การส่งเสริมการขายในประเทศต่างๆ ที่มีความต้องการแตกต่างกันได้ เช่น การพัฒนาผลิตภัณฑ์ที่ยืดหยุ่นมากขึ้น มีรุ่นเฉพาะกลุ่มลูกค้าสำหรับตลาดใดตลาดหนึ่งมากขึ้น สีที่หลากหลายขึ้น มีฟังก์ชันใหม่ๆ ที่มานำเสนอมากขึ้น เป็นต้น นอกจากนี้ กลยุทธ์การมุ่งขยายช่องทางการจัดจำหน่ายในแต่ละประเทศ ก็เป็นสิ่งสำคัญที่บริษัทฯ มุ่งเน้นผลักดันไปพร้อมกัน เช่น การยกระดับลูกค้าในตลาดเวียดนามให้สูงขึ้น ด้วยการเปลี่ยนแปลงตัวแทนจำหน่ายในเขตเวียดนามใต้ในระหว่างช่วงปีงบประมาณที่ผ่านมา

ความเสี่ยงจากการเปลี่ยนแปลงเทคโนโลยีต่อกระบวนการผลิต และการพัฒนาผลิตภัณฑ์

ผลิตภัณฑ์เครื่องใช้ไฟฟ้าภายในบ้านเป็นสินค้าที่มีการแข่งขันด้านการพัฒนาและออกแบบสูงมาก บริษัทฯ มีการเปลี่ยนแปลงสินค้าเป็นประจำทุกปีทั้งด้านฟังก์ชันการทำงาน รูปลักษณ์ รวมไปถึงการประหยัดพลังงาน เพื่อให้คงไว้ซึ่งความสามารถในการแข่งขันในตลาดของทุกผลิตภัณฑ์ของบริษัทฯ อย่างไรก็ตาม ความเสี่ยงจากการเปลี่ยนแปลงในด้านเทคโนโลยี และการพัฒนาผลิตภัณฑ์ อาจมีผลทำให้สินค้าล้าสมัย และมีรุ่นใหม่มาทดแทนอย่างรวดเร็ว บริษัทฯ จึงมีการติดตามสถานการณ์การเปลี่ยนแปลงของตลาดอย่างใกล้ชิดและทำการศึกษาแนวโน้มของการพัฒนาผลิตภัณฑ์ ที่สอดคล้องกับความต้องการของตลาดเป็นประจำทุกปี เพื่อลดความเสี่ยงดังกล่าว

ปัจจุบันปัจจัยในการเลือกซื้อสินค้าที่ผู้บริโภคยังให้ความสำคัญเป็นลำดับต้นๆ คือ การประหยัดพลังงาน ซึ่งบริษัทฯ ก็ให้ความสำคัญกับการพัฒนาสินค้าที่ประหยัดพลังงานสูงสุดเช่นเดียวกัน โดยในปีที่ผ่านมา มีการเพิ่มรุ่นที่ใช้คอมเพรสเซอร์ระบบอินเวอร์เตอร์ (Neuro Inverter) ในชนิด 2 และ 3 ประตู Bottom Freezer ให้เป็นทางเลือกที่มากขึ้นแก่ผู้บริโภคอีกด้วย ปัจจัยที่มีความสำคัญรองลงมาคือรูปลักษณ์ซึ่งบริษัทฯ ได้ให้ความสำคัญเช่นเดียวกัน โดยทำการปรับโฉมหน้าประตูตู้เย็นพร้อมนำเสนอสีใหม่ๆ สู่ตลาดอย่างต่อเนื่องทุกปีเช่นกัน

นอกจากนี้ เพื่อตอบสนองการก้าวเข้าสู่ยุคอุตสาหกรรม 4.0 ที่บริษัทฯ มองว่าจะมีความเสี่ยงจากการเปลี่ยนแปลงด้านเทคโนโลยีของบริษัทฯ โดยตรง ในปีที่ผ่านมา บริษัทฯ ได้พิจารณาวางแผนการปรับเปลี่ยนเทคโนโลยีที่จะมาใช้ในกระบวนการผลิต และตัวผลิตภัณฑ์ในอนาคตแล้ว โดยได้เริ่มลงทุนในโครงสร้างพื้นฐานต่างๆ เช่น

- การแสดงข้อมูลการผลิตแบบ Real Time ด้วยระบบ Barcode
- การควบคุมคุณภาพน้ำทิ้งที่ระบายออกนอกโรงงานด้วย pH Monitoring Online System และ Smart EE
- การควบคุมและแสดงข้อมูลการใช้ไฟฟ้าในโรงงานด้วยระบบ Micro SCADA (Supervisory Control And Data Acquisition) และ Smart EE
- การติดตั้งระบบควบคุมการใช้งานด้วย Bluetooth ในผลิตภัณฑ์พัดลมไฟฟ้า เป็นต้น

ความเสี่ยงจากการจัดการสินค้าคงคลัง

การจัดการสินค้าคงคลังของบริษัทฯ เป็นการดำเนินงานที่สำคัญของบริษัทฯ จากงบแสดงฐานะการเงินของปีงบประมาณ 2559 มูลค่าสินค้าคงเหลือของบริษัทฯ มีจำนวน 878 ล้านบาท คิดเป็นสัดส่วน 13.25% ของสินทรัพย์รวม ซึ่งสามารถบริหารจัดการได้ดีกว่าปีก่อนหน้านั้นที่มีมูลค่า 1,001 ล้านบาท คิดเป็นสัดส่วน 17.21% ของสินทรัพย์รวมในปีนั้น

การบริหารจัดการสินค้าคงคลังในปีที่ผ่านมา ได้มีการปรับปรุงงานด้าน Just-in-time (JIT) ในหลายๆ ด้าน เช่น

- การนำระบบคัมบัง* (ไบบีกิ้นส่วน) มาใช้บริหารปริมาณสต็อกในกระบวนการ Work-in-process และคลังเก็บชิ้นส่วน รวมถึงการควบคุมการรับ-ส่งชิ้นส่วน ตั้งแต่กระบวนการรับชิ้นส่วนจาก Vendor ไปจนถึงการส่งเข้าสู่สายการผลิต ทำให้สามารถปรับปรุงเวลาการส่งมอบจาก Vendor ให้จำนวนจัดส่งต่อวันมีความถี่มากขึ้น สามารถรับชิ้นส่วนแต่ละลอตได้ในปริมาณที่น้อยลง ใช้พื้นที่จัดเก็บน้อย และประหยัดค่าใช้จ่ายในการจัดเก็บ

*หมายเหตุ: ระบบคัมบัง คือ เครื่องมือที่มาช่วยให้การทำระบบการผลิต แบบดึง เกิดขึ้นได้ ทำหน้าที่กำหนดปริมาณการผลิตในทุกกระบวนการ ซึ่งถูกเรียกว่า ระบบประสาทของการผลิตแบบลีน ประโยชน์และเป้าหมายหลักคือ มุ่งหมายให้ผลิตสิ่งที่สั่ง ในเวลาที่สั่ง ตามจำนวนที่สั่งเท่านั้น

- การปรับปรุงพื้นที่การจัดเก็บสินค้าทั้งสินค้าสำเร็จรูป และชิ้นส่วนวัตถุดิบ ให้เป็นหมวดหมู่เข้าถึงง่ายและประหยัดพื้นที่ มีพื้นที่กว้างขวางมากขึ้น ทำให้สามารถบริหารจัดการสินค้าคงคลังได้อย่างมีประสิทธิภาพ

นอกจากนี้สินค้าคงคลังอาจมีความเสี่ยงของการล้าสมัยอย่างรวดเร็ว เพื่อขจัดปัญหาและลดความเสี่ยงดังกล่าว บริษัทฯ จะเริ่มทำการผลิตสินค้าเมื่อได้รับการยืนยันคำสั่งซื้อและจำนวนจากลูกค้าเท่านั้น โดยทำการกำหนดยอดการผลิตตามจำนวนคำสั่งซื้อบวกรวมกับจำนวนบัฟเฟอร์สต็อกตามนโยบายของฝ่ายการตลาด เพื่อตอบสนองลูกค้ากรณีที่มีคำสั่งซื้อฉุกเฉิน หรือเพื่อทดแทนของเสียที่เกิดขึ้นจากการผลิตเท่านั้น

ความเสี่ยงจากการเปิดเสรีการค้า และก้าวสู่ประชาคมเศรษฐกิจอาเซียน (AEC)

การเปิดประชาคมเศรษฐกิจอาเซียนในปลายปี 2558 ทำให้เกิดการเปลี่ยนแปลง มากมาย ทั้งทางด้านทรัพยากรบุคคล เงินทุน แรงงาน และตลาดการค้า บริษัทฯ ได้ประเมินความเสี่ยงที่น่าจะเกิดขึ้น ดังนี้

- การแข่งขันด้านราคา เนื่องจากประเทศไทยไม่มีมาตรการกีดกันทางการค้าที่มีโชภาณี (NTBs) ทำให้มีการนำเข้าสินค้าจากหลายประเทศในกลุ่มอาเซียน และประเทศจีนที่มีราคาถูก และไม่ผ่านมาตรฐานควบคุมมาจำหน่ายในประเทศไทย ส่งผลกระทบต่อการแข่งขันด้านราคาสำหรับตลาดภายในประเทศที่เพิ่มสูงขึ้น อย่างไรก็ตาม ถึงแม้จะมีสินค้าราคาถูกเข้ามาในตลาดเพิ่มขึ้น แต่บริษัทฯ ยังคงกำหนดราคาขายให้เหมาะสมกับคุณค่าของผลิตภัณฑ์ที่นำเสนอให้ลูกค้า โดยไม่ทำการลดราคาอย่างไม่มีเหตุผล และไม่มากจนเกินไปจนทำให้เกิดความไม่มีเสถียรภาพของราคาขาย โดยมีการสนับสนุนกิจกรรมการส่งเสริมการขายด้านราคาให้กับผู้แทนจำหน่ายในช่วงตามฤดูกาลขาย ซึ่งทำให้สามารถรักษาตำแหน่งทางการตลาด และบริหารกำไรขั้นต้นจากการขายได้ดีขึ้นในปีที่ผ่านมา
- ข้อจำกัดในการขยายการส่งออก ขั้นตอนพิธีการทางศุลกากร มาตรการด้านสุขอนามัย และมาตรฐานอุตสาหกรรม มีความแตกต่างกันตามมาตรฐานที่ถูกกำหนดไว้ในแต่ละประเทศ และมีการเปลี่ยนแปลงเป็นประจำทุกปี ถือเป็นอุปสรรคต่อการส่งออกของบริษัทฯ ที่ต้องการการศึกษา และการทำความเข้าใจอย่างลึกซึ้ง เพื่อนำไปประยุกต์กับผลิตภัณฑ์ที่ส่งออกไปยังประเทศนั้นๆ ทำให้ระยะเวลาในการเริ่มศึกษาพัฒนา ตลอดจนการเคลื่อนย้ายสินค้าระหว่างประเทศ ใช้เวลาเพิ่มขึ้น หรือบางครั้งไม่สามารถส่งออกสินค้าไปประเทศนั้นได้เป็นระยะเวลาหนึ่ง ทำให้เสียโอกาสในการขายไปยังประเทศต่างๆ อย่างไรก็ตาม ด้วยนโยบายความยืดหยุ่นในด้านการพัฒนาผลิตภัณฑ์ให้สอดคล้องตามมาตรฐานสากล บริษัทฯ สามารถพัฒนาออกแบบผลิตภัณฑ์ได้อย่างหลากหลาย มีความยืดหยุ่นในการออกแบบ และสามารถส่งออกสินค้าไปยังกลุ่มประชาคมเศรษฐกิจอาเซียนได้ครบถ้วนทุกประเทศตามมาตรฐานผลิตภัณฑ์ของแต่ละประเทศที่กำหนดไว้

นอกจากนี้ บริษัทฯ ยังเร่งขยายความร่วมมือกับคู่ค้าในแต่ละประเทศในภูมิภาคอาเซียนอย่างต่อเนื่อง โดยนำเสนอผลิตภัณฑ์ที่มีคุณภาพสูง ปลอดภัย และประหยัดพลังงาน มีความสวยงามพร้อมด้วยเทคโนโลยีที่ทันสมัย เพื่อตอบสนองอัตราการครองสินค้าหลายประเภทที่ยังอยู่ในระดับที่ต่ำ จึงสามารถเพิ่มโอกาสทางการขาย และสร้างยอดขายที่เติบโตอย่างต่อเนื่องได้เป็นอย่างดี

ความเสี่ยงด้านการจัดหาวัตถุดิบและห่วงโซ่อุปทาน (Supply Chain)

ความเสี่ยงด้านการจัดหาวัตถุดิบยังคงเป็นประเด็นที่บริษัทฯ ให้ความสำคัญและเฝ้าติดตามสถานการณ์ที่เปลี่ยนแปลงอย่างใกล้ชิด โดยเฉพาะด้านราคาวัตถุดิบที่มีความผันผวนในรอบปีที่ผ่านมา

- ราคาน้ำมันดิบยังคงผันผวนต่อเนื่องจากปัจจัยมากมายที่เกิดขึ้นในช่วงปีที่ผ่านมา โดยลงไปต่ำกว่า 30 เหรียญสหรัฐต่อบาร์เรล ตอนช่วงต้นปี 2559 และค่อยๆ ปรับตัวขึ้นมาเรื่อยๆ จนถึงระดับมากกว่า 50 เหรียญสหรัฐต่อบาร์เรล ในช่วงต้นปี 2560 ซึ่งส่งผลกระทบต่อตรงกับราคาวัตถุดิบสำคัญที่บริษัทฯ ใช้ผลิตสินค้าอย่าง พลาสติกเรซิน ทองแดง อลูมิเนียม เหล็ก รวมไปถึงต้นทุนอื่นๆ และค่าใช้จ่ายในการผลิตก็เพิ่มสูงขึ้นเรื่อยๆ ในช่วงครึ่งปีหลังของการประกอบการด้วย อย่างไรก็ตาม บริษัทฯ ยังคงดำเนินการทำกิจกรรมลดต้นทุนอย่างต่อเนื่อง เพื่อลดผลกระทบจากต้นทุนวัตถุดิบที่เพิ่มสูงขึ้นดังกล่าว เช่น การหาวัตถุดิบที่มีคุณภาพและสเปคที่เหมือนกันแต่มีราคาที่ถูกกว่า การค้นหาแหล่งผลิตใหม่ที่มีประสิทธิภาพ และราคาถูกกว่า รวมถึงการร่วมมือกับคู่ค้าคิดค้นหาสูตรการผลิตชิ้นส่วนใหม่ที่ทำให้ต้นทุนต่ำลง โดยสามารถคงคุณสมบัติของชิ้นส่วนไว้ได้
- ภัยพิบัติทางธรรมชาติที่เกิดขึ้นทั้งในประเทศและต่างประเทศ ที่ส่งผลกระทบต่อระบบ Supply Chain ของผู้ผลิตชิ้นส่วนและวัตถุดิบที่ใช้สำหรับการผลิตสินค้า เช่น เหตุการณ์แผ่นดินไหวและภัยธรรมชาติอื่นๆ ในบางประเทศ เพื่อรองรับความเสี่ยงดังกล่าว บริษัทฯ มีการจัดทำแผนธุรกิจต่อเนื่อง (Business Continuity Plan) ในการบริหารจัดการคู่ค้าทั้งในและต่างประเทศ
- นอกจากนี้ บริษัทฯ ยังทำการต่อยอดกลยุทธ์การจัดหาวัตถุดิบที่สำคัญ โดยดำเนินโครงการนำชิ้นส่วนที่สำคัญเข้ามาผลิตเองภายในบริษัทฯ (Inhousing Project) ซึ่งได้ริเริ่มนำแผงวงจรไฟฟ้า (Print Circuit Board: PCB) มาทำการผลิตเองตั้งแต่ปี 2557 โดยในปีที่ผ่านมาได้มีการต่อยอดขยายเพิ่มการผลิตแผงวงจรไฟฟ้าได้มากขึ้น อีกทั้งยังสามารถปรับปรุงคุณภาพของแผงวงจรไฟฟ้าได้เป็นอย่างดี ทำให้สามารถลดความเสี่ยงในการผลิต และค่าใช้จ่ายในการบริการหลังการขายอีกด้วย
- ความเสี่ยงจากสถานการณ์ที่ได้รับผลกระทบจากนโยบายต่างประเทศของชาติมหาอำนาจ เช่น สถานการณ์ในคาบสมุทรเกาหลี มาตรการคว่ำบาตรรอบใหม่ต่ออิหร่านของสหรัฐฯ การปรับกำลังการผลิตของ OPEC หรือจากแหล่ง Shale Oil ของสหรัฐฯ และรวมถึงสัญญาณเศรษฐกิจและนโยบายดอกเบี้ยของธนาคารกลางสหรัฐฯ ที่เปลี่ยนแปลงล้วนมีผลกระทบต่อราคาวัตถุดิบกำลังการผลิต ที่จะส่งผลให้เกิดความผันผวน และกระทบต่อ Supply Chain ทั้งสิ้น บริษัทฯ มีความจำเป็นต้องเฝ้าติดตามสถานการณ์โลกอย่างใกล้ชิด และพร้อมสำหรับการปรับตัวต่อการเปลี่ยนแปลงที่เกิดขึ้นอย่างรวดเร็วและตลอดเวลา

ความเสี่ยงทางด้านการเงิน

- ความเสี่ยงจากเงินตราต่างประเทศ บริษัทฯ มีความเสี่ยงจากอัตราแลกเปลี่ยนเงินตราต่างประเทศที่เกิดจากขายสินค้า การชำระค่าสินค้า วัตถุดิบ เครื่องจักรและอุปกรณ์ ที่เป็นเงินตราต่างประเทศ บริษัทฯ ได้ทำสัญญาซื้อขายเงินตราต่างประเทศไว้ล่วงหน้า โดยมีกำหนดระยะเวลาไม่เกินหนึ่งปี เพื่อป้องกันความเสี่ยงของหนี้สินทางการเงินที่เป็นเงินตราต่างประเทศ
- ความเสี่ยงด้านอัตราดอกเบี้ย ซึ่งส่งผลกระทบต่อการดำเนินงานและกระแสเงินสดของบริษัทฯ อย่างไรก็ตาม บริษัทฯ เชื่อว่า บริษัทฯ ไม่มีความเสี่ยงด้านอัตราดอกเบี้ยอย่างมีนัยสำคัญ เนื่องจากบริษัทฯ ไม่มีเงินกู้ยืมและวันครบกำหนดของเงินฝาก และสินทรัพย์ทางการเงินอื่นมีระยะเวลายาว ประกอบกับอัตราดอกเบี้ยเป็นไปตามอัตราตลาดด้วย ดังนั้น บริษัทฯ จึงมิได้ทำสัญญาเพื่อป้องกันความเสี่ยงดังกล่าว
- ความเสี่ยงทางด้านสินเชื่อเป็นความเสี่ยงที่ลูกค้าหรือคู่สัญญาอาจจะไม่สามารถชำระหนี้ให้แก่บริษัทฯ ตามเงื่อนไขที่ตกลงกันได้เมื่อครบกำหนด ดังนั้นบริษัทฯ จึงได้กำหนดนโยบายทางด้านสินเชื่อเพื่อจัดการและควบคุมความเสี่ยงนี้อย่างสม่ำเสมอ โดยการวิเคราะห์ฐานะทางการเงินของลูกค้าทุกรายที่ขอวงเงินสินเชื่ออย่างละเอียด ซึ่งบริษัทฯ เชื่อมั่นว่าจะไม่เกิดผลเสียหายอันมีนัยสำคัญจากการเรียกเก็บหนี้จากลูกหนี้ไม่ได้
- ความเสี่ยงจากสภาพคล่อง บริษัทฯ มีการควบคุมความเสี่ยงจากการขาดสภาพคล่องโดยการรักษาระดับของเงินสดและรายการเทียบเท่าเงินสดให้เพียงพอต่อการดำเนินงานของบริษัทฯ เพื่อให้ผลกระทบจากความผันผวนของกระแสเงินสดลดลง

ความเสี่ยงทางด้านแรงงาน

ประเทศไทยประสบปัญหาการขาดแคลนแรงงานในทุกภาคส่วน โดยเฉพาะอย่างยิ่งในภาคอุตสาหกรรมของเอกชน เนื่องจากอัตราเพิ่มของประชากรต่ำมาก และประชาชนนิยมศึกษาต่อในระดับที่สูงขึ้น เป็นเหตุให้มีบุคลากรมาสู่ภาคแรงงานไม่มากนัก จึงก่อให้เกิดภาวะการแย่งแรงงานกันมากขึ้น ด้วยการเสนอค่าตอบแทนและสวัสดิการที่สูงกว่า เพื่อให้ได้แรงงานเข้ามาทำงานกับตน ทางบริษัทฯ ได้ใช้มาตรการในหลายรูปแบบรวมทั้งเสนอค่าตอบแทนและสวัสดิการจูงใจที่แข่งขันได้ จึงสามารถรักษาและจัดหาแรงงานเข้ามาทำงานได้อย่างต่อเนื่อง

นอกจากนี้ บริษัทฯ ได้ดำเนินโครงการความร่วมมือด้านการจัดการศึกษาทวิภาคีกับวิทยาลัยในสังกัดอาชีวศึกษาอย่างต่อเนื่อง เพื่อเพิ่มประสิทธิภาพการเรียนการสอน และเพิ่มทักษะในการปฏิบัติงานจริง รวมถึงสรรหาแรงงานต่างด้าวที่มีคุณภาพอย่างพนักงานกัมพูชาเข้ามาเสริมอีกด้วย ซึ่งช่วยลดความเสี่ยงจากปัญหาการขาดแคลนแรงงานลงได้เป็นอย่างดี

ความเสี่ยงทางด้านกฎหมายที่มีการเปลี่ยนแปลง

ประเทศไทยมีกฎหมายและข้อกำหนดใหม่ๆ ออกมาใช้บังคับหลายฉบับ ซึ่งมีความเสี่ยงที่เกี่ยวข้องกับบริษัทในรอบปีที่ผ่านมา เช่น การปรับอัตราค่าจ้างแรงงานขั้นต่ำ การกำหนดมาตรฐานฝีมือแรงงาน กฎหมายความปลอดภัยในการทำงานเกี่ยวกับไฟฟ้า กฎหมายการตอบโต้การทุ่มตลาดของวัตถุดิบเหล็ก กฎหมายเกี่ยวกับสิ่งแวดล้อม ความปลอดภัยและอาชีวอนามัย การอนุรักษ์พลังงาน ข้อกำหนดมาตรฐานผลิตภัณฑ์อุตสาหกรรม รวมทั้งกฎหมาย ข้อกำหนดของคณะกรรมการกำกับหลักทรัพย์และตลาดหลักทรัพย์ และตลาดหลักทรัพย์แห่งประเทศไทย ที่บริษัทจดทะเบียนต้องถือปฏิบัติ ซึ่งบริษัทฯ ตระหนักถึงความสำคัญในด้านนี้ จึงจัดตั้งหน่วยงานที่รับผิดชอบดูแลและติดตามการมีผลบังคับใช้ของกฎหมายและข้อกำหนดต่างๆ โดยมีการแต่งตั้งผู้บริหารระดับสูงตำแหน่ง Chief Compliance Office (CCO) เพื่อบริหารจัดการงานด้านกฎหมาย กฎระเบียบทั้งหมดที่เกี่ยวข้องกับบริษัทฯ ติดตามและตรวจสอบการปฏิบัติให้เป็นไปตามที่กฎหมายกำหนดไว้ทุกประการ พร้อมทั้งออกกฎระเบียบภายในบริษัทฯ เองเพื่อให้เกิดการปฏิบัติที่สอดคล้องกับข้อกำหนด และรายงานให้ผู้บริหารระดับสูงทราบ

ข้อมูลทั่วไป

และข้อมูลสำคัญอื่น

- ชื่อภาษาไทย : บริษัท กันยงอีเลคทริก จำกัด (มหาชน)
- ชื่อภาษาอังกฤษ : KANG YONG ELECTRIC PUBLIC COMPANY LIMITED
- เลขทะเบียนบริษัทฯ : 0107536001257
- ที่ตั้งสำนักงานใหญ่ : 67 หมู่ 11 ถนนบางนา-ตราด กม.20 ตำบลบางโจลง อำเภอบางพลี จังหวัดสมุทรปราการ 10540
โทรศัพท์ 0-2337-2900 (อัตโนมัติ) โทรสาร 0-2337-2439-40
- ประเภทธุรกิจ : ผู้ผลิตและจำหน่ายเครื่องใช้ไฟฟ้าภายในบ้าน ได้แก่ ตู้เย็น พัดลมไฟฟ้า พัดลมระบายอากาศ เครื่องปั้มน้ำ และเครื่องเป่ามือ ภายใต้เครื่องหมายการค้า “มิตซูบิชิ อิเล็กทริก”
- Website : www.mitsubishi-kye.com
- ทุนจดทะเบียน : หุ้นสามัญ 22,000,000 หุ้น มูลค่าหุ้นละ 10 บาท
- ทุนเรียกชำระแล้ว : 220,000,000 ล้านบาท (ณ วันที่ 31 มีนาคม 2560)
- หน่วยประสานงาน : สำนักงานวางแผนกลยุทธ์องค์กร
โทรศัพท์ 0-2337-2900 (อัตโนมัติ) โทรสาร 0-2337-2439-40
E-mail address: information@kye.meap.com
- บุคคลอ้างอิง
- นายทะเบียนหลักทรัพย์ : บริษัท ศูนย์รับฝากหลักทรัพย์ (ประเทศไทย) จำกัด
93 ถนนรัชดาภิเษก แขวงดินแดง เขตดินแดง กรุงเทพมหานคร 10400
โทรศัพท์ 0-2009-9000 โทรสาร 0-2009-9991
- ผู้สอบบัญชีรับอนุญาต : นางสาวอรรวรรณ ศิริรัตนวงศ์ เลขทะเบียน 3757 และ / หรือ
นางสาววิภาวรรณ บัณฑิตวิเวก เลขทะเบียน 4795 และ / หรือ
นางสาวปัทมวรรณ วัฒนกุล เลขทะเบียน 9832
บริษัท เคพีเอ็มจี ภูมิภาคไทย สอบบัญชี จำกัด
ชั้น 48 เอ็มไพร์ทาวเวอร์ เลขที่ 195 ถนนสาทรใต้ กรุงเทพฯ 10120
โทรศัพท์ 0-2677-2000 โทรสาร 0-2677-2222
www.kpmg.com
- เลขานุการบริษัทฯ : นายอนิวรรณ แซ่ลิ้ม
บริษัท กันยงอีเลคทริก จำกัด (มหาชน)
67 หมู่ 11 ถนน บางนา-ตราด ก.ม.20 ตำบลบางโจลง อำเภอบางพลี จังหวัดสมุทรปราการ 10540
โทรศัพท์ 0-2337-2900 ต่อ 570 โทรสาร 0-2337-2439-40
- ที่ปรึกษากฎหมายบริษัทฯ : นายประจักษ์ ดอกพุด
บริษัท กันยงอีเลคทริก จำกัด (มหาชน)
67 หมู่ 11 ถนน บางนา-ตราด ก.ม.20 ตำบลบางโจลง อำเภอบางพลี จังหวัดสมุทรปราการ 10540
โทรศัพท์ 0-2337-2900 ต่อ 612 โทรสาร 0-2337-2439-40

ข้อมูลหลักทรัพย์

และผู้ถือหุ้น

จำนวนทุนจดทะเบียนและทุนชำระแล้ว

บริษัทฯ มีทุนจดทะเบียนฯ 220 ล้านบาท เรียกว่าชำระแล้ว 220 ล้านบาท แบ่งเป็นหุ้นสามัญ 22 ล้านหุ้น มูลค่าหุ้นละ 10 บาท

ผู้ถือหุ้น

รายชื่อกลุ่มผู้ถือหุ้นที่ถือหุ้นสูงสุด 10 รายแรก ณ วันปิดสมุดทะเบียนผู้ถือหุ้น ณ วันที่ 31 มีนาคม 2560

รายชื่อผู้ถือหุ้น	จำนวนหุ้น	% ของจำนวนหุ้นทั้งหมด
1. บริษัท มิตรชุบิชิ อิเล็กทรอนิกส์ คอร์ปอเรชั่น	8,978,020	40.81
2. บริษัท โพธิวรคุณ จำกัด	1,960,024	8.91
3. บริษัท เค.วาย.อินเตอร์เทรด จำกัด	1,773,024	8.06
4. นายสมชาติ โสทธิชัย	972,700	4.42
5. บริษัท กันยง จำกัด	697,324	3.17
6. นางกมลวรรณ โพธิวรคุณ	683,879	3.11
7. นายศุภชัย สุทธิพงษ์ชัย	650,000	2.95
8. นายสมจินต์ ลีลาเกตุ	610,000	2.77
9. นางเพ็ญจันทร์ วิสุทธิพันธ์	479,089	2.18
10. บริษัท ไทยเอ็นวีดีอาร์ จำกัด	452,100	2.05
	17,256,160	78.43

สัดส่วนการถือหุ้น ณ วันที่ 31 มีนาคม 2560

	จำนวนราย	จำนวนหุ้นรวม	คิดเป็น%
*1. ผู้ถือหุ้นกลุ่มมิตรชุบิชิ อิเล็กทรอนิกส์	3	9,053,020	41.15
*2. ผู้ถือหุ้นกลุ่มโพธิวรคุณ	9	5,430,306	24.68
3. ผู้ถือหุ้นกลุ่มอื่นๆ	1,985	7,516,674	34.17
ยอดรวม	1,997	22,000,000	100.00

หมายเหตุ : - บริษัทฯ มีผู้ถือหุ้นไทย 1,960 ราย มีสัดส่วนของจำนวนหุ้นคิดเป็น 57.89% และผู้ถือหุ้นต่างด้าว 37 ราย คิดเป็น 42.11%

*1. ผู้ถือหุ้นกลุ่มมิตรชุบิชิ อิเล็กทรอนิกส์ ประกอบด้วย

- บริษัท มิตรชุบิชิ อิเล็กทรอนิกส์ คอร์ปอเรชั่น	8,978,020	40.81
- บริษัท มิตรชุบิชิ อิเล็กทรอนิกส์ เอเชีย พี ที อี จำกัด	70,000	0.32
- บริษัท เซ็ทซีโย แอสเทค คอร์ปอเรชั่น	5,000	0.02

*2. ผู้ถือหุ้นกลุ่มโพธิ์วรรณ ประกอบด้วย

- บริษัทโพธิ์วรรณ จำกัด	1,960,024	8.91
- บริษัท เค.วาย. อินเตอร์เทรต จำกัด	1,773,024	8.06
- บริษัท กันยง จำกัด	697,324	3.17
- นางกมลวรรณ โพธิ์วรรณ	683,879	3.11
- นายชญาสินทร์ โพธิ์วรรณ	265,583	1.21
- นางวัฒน์ โพธิ์วรรณ	30,672	0.13
- นางสาวภัสสรดา โพธิ์วรรณ	9,600	0.04
- นายวรภาส โพธิ์วรรณ	5,600	0.03
- นางสาวบุษกร โพธิ์วรรณ	4,600	0.02

การออกหลักทรัพย์อื่น

- ไม่มี -

นโยบายการจ่ายเงินปันผล

บริษัทฯ มีนโยบายในการจ่ายเงินปันผล ในอัตราประมาณร้อยละ 50 ของกำไรสุทธิหลังหักภาษีเงินได้นิติบุคคลของงบการเงิน ที่แสดงเงินลงทุนตามวิธีส่วนได้เสีย ทั้งนี้ ย่อมขึ้นอยู่กับผลการดำเนินงานของบริษัทฯ และภาวะเศรษฐกิจเป็นหลัก

ข้อมูลการจ่ายเงินปันผลย้อนหลัง 5 ปี ของบริษัทฯ สำหรับปีงบประมาณ

ปีงบประมาณ	2558	2557	2556	2555	2554
อัตรากำไรสุทธิต่อหุ้น (EPS)	38.27	42.13	23.00	39.09	31.63
อัตราเงินปันผลต่อหุ้น (DPS)	19.14	21.07	11.50	19.55	15.82
อัตราการจ่ายเงินปันผลต่อกำไรสุทธิ (D/P)	50.02%	50.01%	50.00%	50.02%	50.02%

โครงสร้าง การจัดการ

โครงสร้างการบริหารบริษัทฯ ประกอบด้วย คณะกรรมการบริษัทฯ และผู้บริหาร โดยคณะกรรมการบริษัทฯ มีทั้งสิ้น 15 คน ประกอบด้วย กรรมการที่เป็นผู้บริหาร 5 คน กรรมการที่ไม่เป็นผู้บริหาร 10 คน โดยเป็นกรรมการอิสระจำนวน 5 คน คิดเป็น 1 ใน 3 ของกรรมการทั้งคณะ

คณะกรรมการบริษัทฯ กำหนดให้มีคณะกรรมการชุดย่อย 4 คณะ ได้แก่ คณะกรรมการบริหารจำนวน 4 คน คณะกรรมการตรวจสอบจำนวน 3 คน (เป็นกรรมการอิสระทั้งหมด) คณะกรรมการสรรหาและกำหนดค่าตอบแทนจำนวน 5 คน คณะกรรมการกำหนดราคาสินค้าจำนวน 5 คน โดยมีประธานคณะกรรมการตรวจสอบ ประธานคณะกรรมการสรรหาและกำหนดค่าตอบแทน และประธานคณะกรรมการกำหนดราคาสินค้า เป็นกรรมการอิสระ

คณะกรรมการบริษัทฯ

ประกอบด้วยกรรมการจำนวน 15 คน แต่งตั้งโดยมติที่ประชุมผู้ถือหุ้นและมีกรรมการที่มีคุณสมบัติเป็นกรรมการอิสระจำนวน 5 ท่าน รายชื่อคณะกรรมการบริษัทฯ ณ วันที่ 31 มีนาคม 2560 มีดังนี้

รายชื่อ	ตำแหน่ง	การประชุมคณะกรรมการ	
		จำนวนครั้ง การประชุม	จำนวนครั้ง เข้าร่วมประชุม
1. นายประพัฒน์ โพธิ์วรรณ	ประธานกรรมการ	6	6
2. นายชิตินันท์ จิมมี่	รองประธานกรรมการ	6	6
3. นายโกมล วงศ์ทองศรี *	กรรมการ	6	6
4. นายอศิระ นาคามิชิ	กรรมการ	6	6
5. นายสิทธิทาทะ อาโอบะ	กรรมการ	6	6
6. นายจกักรักษ์ พาณิชพัฒน์	กรรมการอิสระ	6	6
7. นายอรรถกฤษ วิสุทธิพันธ์	กรรมการอิสระ	6	6
8. นายมนู เลี้ยวไพโรจน์	กรรมการอิสระ	6	6
9. พลตำรวจตรีสหัสชัย อินทรสุขศรี	กรรมการอิสระ	6	6
10. นายธนบดี กุสินทร์เกิด	กรรมการอิสระ	6	6
11. นายชินจิ ซาซากิ	กรรมการ	6	3
12. นายยาซุมิชิ ทาชิโนกิ	กรรมการ	6	3
13. นายโซ ชูซูกิ	กรรมการ	6	4
14. นายประพนธ์ โพธิ์วรรณ	กรรมการ	6	4
15. รศ.ดร.อิสริย์ ทรรษาจรรยาโรจน์	กรรมการ	6	6

หมายเหตุ : *ในที่ประชุมคณะกรรมการบริษัทฯ ครั้งที่ 4/2559 เมื่อวันที่ 10 กุมภาพันธ์ 2560 มีมติแต่งตั้งกรรมการใหม่คือ ดร.อภิรักษ์ บุญธีรพร ทดแทนกรรมการที่ลาออก* มีผลตั้งแต่ 1 เมษายน 2560 เป็นต้นไป

กรรมการผู้มีอำนาจลงนามผูกพันบริษัทฯ

กรรมการผู้มีอำนาจลงนามผูกพันบริษัทฯ ประกอบด้วย นายประพัฒน์ โภธิวรคุณ หรือนายประพนธ์ โภธิวรคุณ ลงลายมือชื่อร่วมกับ นายซีโตมุ ชิมิซึ หรือ นายอศิระ นาคามิชิ รวมเป็นสองคน พร้อมประทับตราสำคัญของบริษัทฯ

หน้าที่และความรับผิดชอบของคณะกรรมการบริษัทฯ

คณะกรรมการบริษัทฯ มีหน้าที่รับผิดชอบต่อผู้ถือหุ้นเกี่ยวกับการดำเนินธุรกิจของบริษัทฯ และกำกับดูแลให้การบริหารจัดการให้เป็นไปตามเป้าหมาย ก่อให้เกิดประโยชน์สูงสุดแก่ผู้ถือหุ้น โดยปฏิบัติอย่างผู้มีจรรยาบรรณที่ดี คำนึงถึงผลประโยชน์ของผู้มีส่วนได้เสียทุกฝ่าย

คณะกรรมการบริษัทฯ มีหน้าที่ปฏิบัติให้เป็นไปตามกฎหมาย วัตถุประสงค์ ข้อบังคับของบริษัทฯ มติที่ประชุมผู้ถือหุ้น ปฏิบัติตามหลักเกณฑ์และข้อบังคับของตลาดหลักทรัพย์แห่งประเทศไทย สำนักงานคณะกรรมการกำกับหลักทรัพย์และตลาดหลักทรัพย์ คณะกรรมการกำกับตลาดทุนที่จัดตั้งขึ้นตาม พ.ร.บ.หลักทรัพย์และตลาดหลักทรัพย์ พ.ศ.2535 แก้ไขเพิ่มเติมโดย พ.ร.บ.หลักทรัพย์และตลาดหลักทรัพย์ (ฉบับที่ 4) พ.ศ.2551 โดยปฏิบัติด้วยความซื่อสัตย์สุจริต ระมัดระวัง และรักษาผลประโยชน์ของผู้ถือหุ้นทั้งในปัจจุบันและในระยะยาว

ผู้บริหาร

ผู้บริหาร* มีจำนวน 17 คน ดังต่อไปนี้

1. นายประพัฒน์ โภธิวรคุณ	ประธานกรรมการบริหาร
2. นายซีโตมุ ชิมิซึ	รองประธานกรรมการบริหารและกรรมการผู้จัดการ
3. นายอศิระ นาคามิชิ	กรรมการบริหาร กรรมการรองผู้จัดการและผู้จัดการทั่วไปสายงานบริหาร
4. นายประพนธ์ โภธิวรคุณ	กรรมการบริหาร
5. นายอรรถกฤษณ์ ศิวสุภษดิ์	ผู้จัดการทั่วไปสายงานวางแผน และรักษาการผู้จัดการฝ่ายบริหารทั่วไป
6. นายสินชัย โกวิทวัฒนไพศาล	ผู้จัดการทั่วไปสายงานวิศวกรรม และรักษาการผู้จัดการฝ่ายวิศวกรรมการผลิต
7. นายฮิโรทากะ อาโอบะ	รองผู้จัดการทั่วไปสายงานวิศวกรรม
8. นายคาซึโยชิ ฟุจิซาวะ	รองผู้จัดการทั่วไปสายงานวิศวกรรม
9. นายอนิวรรต แซ่ลิ้ม	รองผู้จัดการทั่วไปสายงานบริหาร
10. นายกฤษณะ ชัชชัยวรวงศ์	ผู้จัดการสำนักงานวางแผนกลยุทธ์องค์กรและรักษาการผู้จัดการฝ่ายการเงิน
11. นายซีโตมุ เซกิซาวะ	ผู้จัดการฝ่ายการตลาด
12. นายฮิโตชิ โอทาเกะ	ผู้จัดการฝ่ายจัดซื้อ
13. นายพรเทพ ทรัพย์ร่มเย็น	ผู้จัดการฝ่ายผลิตตู้เย็น
14. นายอาทิตย์ มานบุตร	ผู้จัดการฝ่ายผลิตปั้มน้ำ
15. นายเพ็ญศักดิ์ พลระวุฒิไธมทัย	ผู้จัดการฝ่ายผลิตพัดลม
16. นายวินิจ พรหมมา	ผู้จัดการฝ่ายผลิตเครื่องมือและงานฉีดพลาสติก
17. นายมงคล ตัญยาธิคม	ผู้จัดการฝ่ายประกันคุณภาพ

หมายเหตุ : ผู้บริหาร 4 อันดับแรกรองลงมาจากประธานกรรมการบริหาร และกรรมการบริหาร เป็นไปตามโครงสร้างองค์กรของบริษัทฯ ที่ประกาศใช้เมื่อ 1 เมษายน 2560 ได้แก่ กรรมการผู้จัดการลงมาถึงผู้จัดการฝ่าย

ผังโครงสร้างการจัดการ ณ วันที่ 1 เมษายน 2560

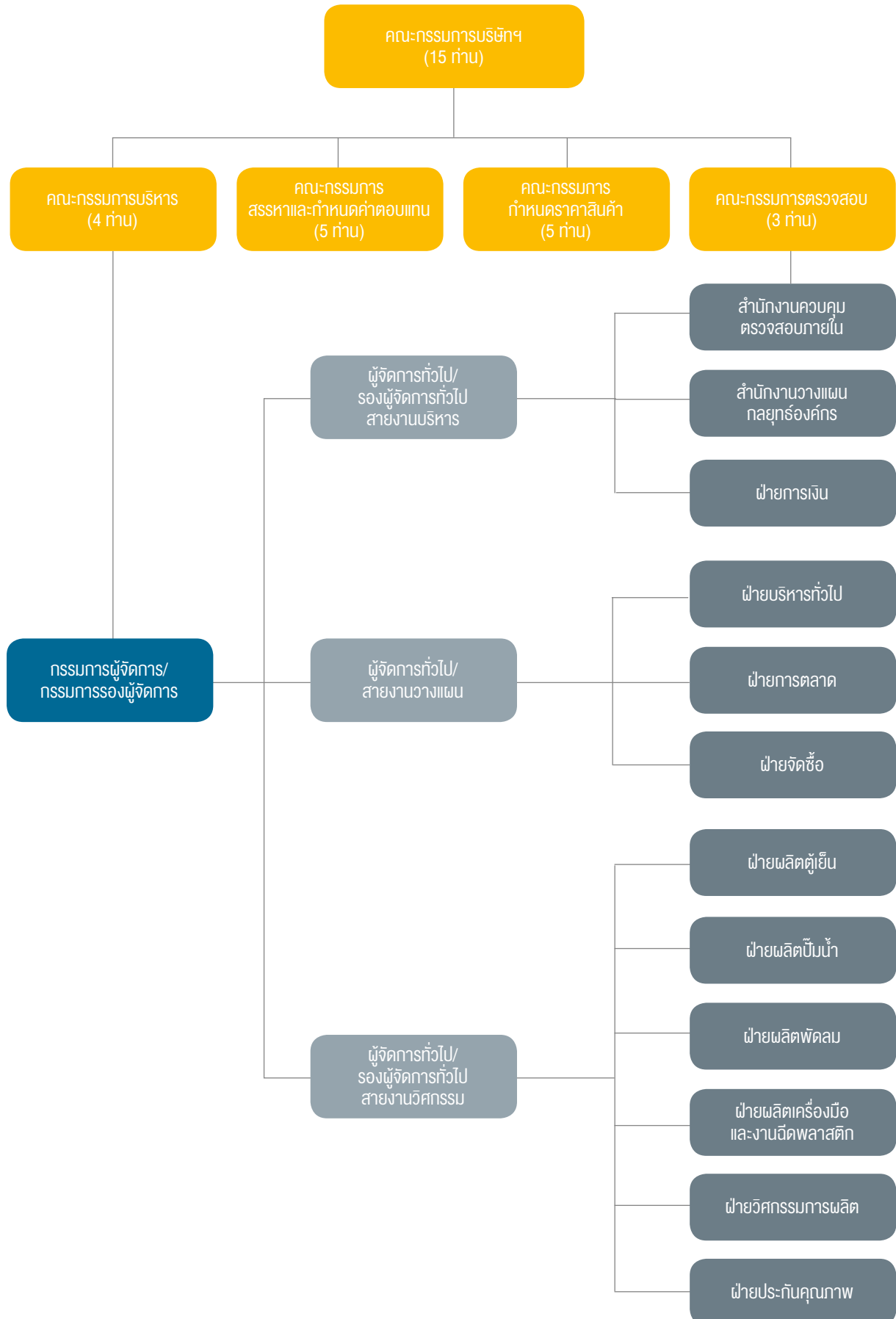

เลขานุการบริษัทฯ

คณะกรรมการบริษัทฯ ได้มีมติแต่งตั้งให้ นายอนิวัตรต แซ่ลิ้ม ดำรงตำแหน่งเป็นเลขานุการบริษัทฯ เมื่อวันที่ 25 พฤษภาคม 2559 เพื่อให้เป็นไปตามพระราชบัญญัติหลักทรัพย์และตลาดหลักทรัพย์ (ฉบับที่ 4) พ.ศ.2551 มาตรา 89/15 และมาตรา 89/16

หน้าที่และความรับผิดชอบของเลขานุการบริษัทฯ

1. จัดทำและเก็บรักษาเอกสารดังต่อไปนี้
 - a. ทะเบียนกรรมการ
 - b. หนังสือนัดประชุมคณะกรรมการ รายงานการประชุมคณะกรรมการและรายงานประจำปีของบริษัทฯ
 - c. หนังสือนัดประชุมผู้ถือหุ้น และรายงานการประชุมผู้ถือหุ้น
2. เก็บรักษารายงานการมีส่วนได้เสียที่รายงานโดยกรรมการหรือผู้บริหาร
3. จัดประชุมคณะกรรมการบริษัทฯ และการประชุมผู้ถือหุ้น
4. จัดให้มีการปฐมนิเทศ และให้คำแนะนำแก่กรรมการที่ได้รับการแต่งตั้งใหม่
5. ติดต่อประสานงานกับหน่วยงานที่กำกับดูแล เช่น ตลาดหลักทรัพย์แห่งประเทศไทย
6. ดูแลการเปิดเผยข้อมูลและรายงานสารสนเทศต่อหน่วยงานที่กำกับดูแล และสาธารณชนให้ถูกต้องครบถ้วนตามกฎหมาย
7. ดำเนินการในภารกิจต่างๆ ตามที่คณะกรรมการกำกับตลาดทุนประกาศกำหนด และตามที่ได้รับมอบหมายจากคณะกรรมการบริษัทฯ

คำตอบแทนกรรมการและผู้บริหาร

คำตอบแทนกรรมการบริษัทฯ

บริษัทฯ จ่ายค่าตอบแทนเป็นรายเดือนและค่าเบี้ยประชุม สำหรับระยะเวลาตั้งแต่เดือนเมษายน 2559 - มีนาคม 2560 ค่าตอบแทนของกรรมการ ที่ทำหน้าที่กรรมการในคณะกรรมการชุดต่างๆ โดยมีรายละเอียด ดังนี้

รายชื่อ	ตำแหน่ง	คำตอบแทนกรรมการ (พันบาท)				
		BOD	AC	NRC	PPC	สบจ
1. นายประพัฒน์ โพธิ์วรรณ	ประธานกรรมการ	414		132		546
2. นายชัชไธม ชิมิชิ	รองประธานกรรมการ	354		132	75	561
3. นายโกมล วงศ์ทองศรี	กรรมการ	282				282
4. นายอดิระ นาคามิชิ	กรรมการ	282			75	357
5. นายฮิโรทากะ อาโอบะ	กรรมการ	272				272
6. นายจักษ์ชัย พานิชพัฒน์	กรรมการอิสระ	282	360	132		774
7. นายอรรถกฤษ วิสุทธิพันธ์	กรรมการอิสระ	282	240		105	627
8. นายมนู เลียวไพโรจน์	กรรมการอิสระ	282		198	75	555
9. พล.ต.ต.สหัสชัย อินทรสุขศรี	กรรมการอิสระ	282		132		414
10. นายธนบดี ภูสินทร์เกิด	กรรมการอิสระ	282	240		75	597
11. นายชินจิ ซาซากิ	กรรมการ	191				191
12. นายยาซุมิจิ ทาชิโนกิ	กรรมการ	201				201

รายชื่อ	ตำแหน่ง	ค่าตอบแทนกรรมการ (พันบาท)				
		BOD	AC	NRC	PPC	รวม
13. นายโช ชูชุกิ	กรรมการ	218				218
14. นายประพนธ์ โพธิวรคุณ	กรรมการ	228				228
15. รศ.ดร.อิสสระีย์ ทรรษาจรรยาโรจน์	กรรมการ	282				282
รวม		4,164	726	840	405	6,135

หมายเหตุ : ค่าย่อ BOD = คณะกรรมการบริษัทฯ

AC = คณะกรรมการตรวจสอบ

PPC = คณะกรรมการกำหนดราคาสินค้า

NRC = คณะกรรมการสรรหาและกำหนดค่าตอบแทน

ค่าตอบแทนของกรรมการบริหารและผู้บริหารของบริษัทฯ

สำหรับระยะเวลาตั้งแต่เดือนเมษายน 2559 - มีนาคม 2560 บริษัทฯ ได้จ่ายค่าตอบแทนของกรรมการบริหารและผู้บริหารของบริษัทฯ โดยเป็นค่าตอบแทนในรูปของเงินเดือน และค่าตอบแทนอื่นๆ จำนวน 32 คน เป็นจำนวนเงินทั้งสิ้น 63.30 ล้านบาท

บุคลากร

จำนวนพนักงานแต่ละสายงานหลัก

สำหรับรอบปีสิ้นสุด ณ วันที่ 31 มีนาคม 2560 พนักงานของบริษัทฯ มีจำนวนทั้งสิ้น 2,044 คน มีรายละเอียด ดังนี้

- | | |
|-------------------------------|----------------|
| 1. พนักงานฝ่ายผลิต | จำนวน 1,792 คน |
| 2. พนักงานฝ่ายสนับสนุนการผลิต | จำนวน 94 คน |
| 3. พนักงานสายบริหาร | จำนวน 158 คน |

ผลตอบแทนรวมและลักษณะผลตอบแทนให้กับพนักงาน

ในปีงบประมาณ 2559 บริษัทฯ ได้จ่ายผลตอบแทนให้แก่พนักงานรวมเป็นเงินทั้งสิ้น 902.01 ล้านบาท ในรูปของเงินเดือน ค่าแรง ค่าล่วงเวลาและโบนัส รวมทั้งบริษัทฯ ยังมีสวัสดิการที่ให้กับพนักงานอีก เช่น กองทุนสำรองเลี้ยงชีพ, ค่ารักษาพยาบาล และรถรับส่งพนักงาน เป็นต้น

นโยบายในการพัฒนาพนักงาน

เพื่อพัฒนาขีดความสามารถขององค์กรและบุคลากรของบริษัทฯ ให้มีความพร้อมในการรองรับกับการขยายตลาดสินค้า ทั้งในประเทศและต่างประเทศ รองรับกับเทคโนโลยีใหม่ๆ ที่จะนำเข้ามาใช้ยกระดับทักษะ ความรู้ และเพิ่มขีดความสามารถของพนักงานให้สูงขึ้น รวมถึงการเตรียมความพร้อมในการรองรับการแข่งขันที่มากขึ้นในอนาคต บริษัทฯ จึงจัดตั้งหน่วยงานที่รับผิดชอบในการพัฒนาและฝึกอบรมขึ้นมาโดยเฉพาะโดยการจัดสรรงบประมาณสำหรับการฝึกอบรมและพัฒนาอย่างเพียงพอเหมาะสม ตรงตามวัตถุประสงค์ของแต่ละหน่วยงาน ทั้งนี้ได้มีการจัดรูปแบบของการฝึกอบรมและพัฒนาในแนวทางต่างๆ ดังนี้

1. การจัดฝึกอบรมภายใน บริษัทฯ ทำการสำรวจความต้องการในการฝึกอบรมจากผู้บังคับบัญชาในทุกระดับ และนโยบายในการบริหารประจำปี ความเคลื่อนไหวของสถานการณ์ตลาดจากสังคมภายนอกกำหนดเป็นแผนการฝึกอบรมประจำปี โดยเชิญวิทยากรที่มีความรู้ความสามารถจากองค์กร สถาบันต่างๆ ทั้งภายในประเทศและต่างประเทศ เข้ามาให้ความรู้กับพนักงานในระดับต่างๆ การจัดฝึกอบรมเพื่อยกระดับทักษะความชำนาญในงานให้กับพนักงานโดยผู้เชี่ยวชาญภายในบริษัทฯ อย่างต่อเนื่องเป็นประจำทุกปี นอกจากนี้ยังจัดให้มีการฝึกอบรมหลักปฏิบัติทางด้านจริยธรรมและจรรยาบรรณในการดำเนินธุรกิจของกลุ่มมิตรชุปิซซีอิเล็กทรอนิกส์ เพื่อเป็นพื้นฐานร่วมกันของพนักงานในกลุ่มมิตรชุปิซซีอิเล็กทรอนิกส์
2. การจัดส่งพนักงานไปฝึกอบรมด้านเทคนิค การบริหาร การจัดการ กับองค์กรและสถาบันภายนอกเพื่อเสริมทักษะตามลักษณะงานเฉพาะด้าน
3. การจัดส่งผู้บริหารและพนักงานไปดูงาน ประชุมสัมมนาหรือฝึกอบรมต่างประเทศทั้งระยะสั้น และระยะยาว ในหลักสูตรทางด้านเทคนิคและวิชาชีพ การบริหาร การจัดการ ความปลอดภัย อาชีวอนามัยและสิ่งแวดล้อม ณ บริษัท มิตรชุปิซซีอิเล็กทรอนิกส์ คอร์ปอเรชั่น ประเทศญี่ปุ่นเพื่อเพิ่มความพร้อมและการเรียนรู้ Know How และเทคนิคใหม่ๆ

นอกจากการฝึกอบรมและพัฒนาเพื่อยกระดับทักษะความรู้และความสามารถของพนักงานดังกล่าวข้างต้นแล้ว เพื่อสร้างขวัญและกำลังใจให้กับพนักงานทุกระดับ บริษัทฯ ได้กำหนดกฎเกณฑ์การจัดระดับและตำแหน่ง เพื่อวางเส้นทางการเจริญเติบโตในสายงาน (Career Path) และหลักเกณฑ์การประเมินผลการปฏิบัติงานไว้อย่างชัดเจน เป็นการสร้างแรงจูงใจ ส่งเสริม และสนับสนุนพัฒนาบุคลากรให้มีศักยภาพในการทำงาน มีโอกาสก้าวหน้าในตำแหน่งหน้าที่การงาน ตามความรู้และความสามารถ ประสบการณ์ในการทำงานของพนักงาน

การกำกับ

ดูแลกิจการ

นโยบายการกำกับดูแลกิจการ

บริษัทฯ มีเจตนารมณ์ในการประกอบธุรกิจด้วยความโปร่งใส และตรวจสอบได้ภายใต้นโยบายการกำกับดูแลกิจการที่ดีของบริษัทฯ ซึ่งคณะกรรมการบริษัทฯ ตระหนักถึงความสำคัญของการกำกับดูแลกิจการที่ดี เพื่อช่วยส่งเสริมการดำเนินงานของบริษัทฯ มีการเติบโตอย่างยั่งยืนและเป็นที่ยอมรับจากทั้งภายในประเทศ และต่างประเทศ ด้วยเหตุนี้คณะกรรมการจึงมีความมุ่งมั่นที่จะปฏิบัติตามหลักการกำกับดูแลกิจการที่ดี อันมีองค์ประกอบสำคัญอย่างการมีกรรมการและผู้บริหารที่มีภาวะผู้นำ มีวิสัยทัศน์ และความรับผิดชอบ มีโครงสร้างการบริหารงานที่มีการควบคุมและตรวจสอบได้ เพื่อก่อให้เกิดการบริหารงานที่มีความเป็นธรรม มีจริยธรรมและความโปร่งใส คำนึงถึงสิทธิความเท่าเทียมกันของผู้ถือหุ้นและผู้มีส่วนได้เสีย ทั้งนี้เพื่อให้การดำเนินธุรกิจของบริษัทฯ เป็นไปอย่างมีประสิทธิภาพ และเจริญเติบโตอย่างยั่งยืน โดยในปีงบประมาณ 2559 ที่ผ่านมามีบริษัทฯ ได้มีการดำเนินการตามหลักการกำกับดูแลกิจการที่ดี ทั้ง 5 หมวด ดังนี้

1. สิทธิของผู้ถือหุ้น

บริษัทฯ ตระหนักถึงสิทธิของผู้ถือหุ้นในการได้รับข้อมูลของบริษัทฯ ที่ถูกต้อง ครบถ้วน ทันเวลา และเท่าเทียมกัน โดยจัดให้มีการประชุม ณ สถานที่ที่อำนวยความสะดวกในการเข้าร่วมประชุม โดยคำนึงถึงผู้ถือหุ้นเป็นหลัก เพื่อให้ผู้ถือหุ้นสามารถเข้าร่วมประชุม และใช้สิทธิได้โดยเท่าเทียมกัน ในกรณีที่ผู้ถือหุ้นไม่สามารถเข้าร่วมประชุมด้วยตนเองก็สามารถมอบฉันทะให้ผู้อื่นหรือกรรมการอิสระซึ่งเป็นกรรมการตรวจสอบเข้าประชุมและลงมติแทนได้ นอกจากนี้บริษัทฯ ได้เผยแพร่สารสนเทศของบริษัทฯ ผ่านทางระบบสารสนเทศ (SET Portal Straight Through) ของตลาดหลักทรัพย์แห่งประเทศไทย

บริษัทฯ ได้จัดส่งจดหมายเชิญประชุมและเอกสารที่มีข้อมูลครบถ้วน สามารถใช้ประกอบการประชุมแก่ผู้ถือหุ้นล่วงหน้าตามที่กฎหมายกำหนด และมีข้อมูลสำคัญเกี่ยวกับเรื่องที่จะเสนอ อาทิ เหตุผลความจำเป็นและความเห็นของคณะกรรมการบริษัทฯ โดยในปี 2559 บริษัทฯ จัดให้มีการประชุมผู้ถือหุ้นสามัญประจำปี 1 ครั้ง เมื่อวันที่ 27 กรกฎาคม 2559 เพื่อให้ผู้ถือหุ้นสามารถพิจารณาและแสดงความคิดเห็นหรือลงคะแนนเสียงได้อย่างเหมาะสมในที่ประชุม โดยมีคณะกรรมการบริษัทฯ คณะกรรมการตรวจสอบ คณะกรรมการชุดย่อยต่างๆ ผู้สอบบัญชีรับอนุญาตและตลอดจนผู้บริหารของบริษัทฯ เข้าร่วมประชุมเพื่อตอบข้อซักถามของผู้ถือหุ้นทุกรายอย่างเท่าเทียมกัน และบันทึกคำถามคำตอบไว้ในรายงานการประชุมอย่างถูกต้อง ครบถ้วน นอกจากนี้ คณะกรรมการบริษัทฯ ได้จัดให้มีการจัดทำรายงานการประชุมผู้ถือหุ้นให้แล้วเสร็จ และเผยแพร่ผ่านทางเว็บไซต์ของบริษัทฯ ภายใน 14 วัน นับจากวันประชุมผู้ถือหุ้น เพื่อให้ผู้ถือหุ้นสามารถตรวจสอบและอ้างอิงได้

การดำเนินการประชุมเป็นไปตามลำดับของวาระการประชุมที่กำหนดไว้ โดยไม่มีการเพิ่มวาระการประชุมแต่อย่างใด มีการใช้บัตรลงคะแนนเสียง และนำระบบบาร์โค้ด (Barcode) มาใช้ในการลงทะเบียนและนับคะแนนเสียง เพื่อช่วยให้ขั้นตอนการลงทะเบียนและการประมวลผลการลงคะแนนเสียงเป็นไปอย่างรวดเร็วยิ่งขึ้น และได้จัดเตรียมเอกสารแนบมาให้แก่ผู้ถือหุ้นในการมอบฉันทะ ทั้งนี้เพื่ออำนวยความสะดวกให้แก่ผู้ถือหุ้น

2. การปฏิบัติต่อผู้ถือหุ้นอย่างเท่าเทียมกัน

บริษัทฯ ได้ปฏิบัติตามแนวปฏิบัติที่ดีต่อสิทธิของผู้ถือหุ้นอย่างครบถ้วน โดยเฉพาะการดำเนินการให้ผู้ถือหุ้นมีสิทธิในการเสนอวาระการประชุมผู้ถือหุ้นสามัญและ/หรือเสนอชื่อบุคคลเพื่อสรรหาเป็นกรรมการของบริษัทฯ เป็นการล่วงหน้า ซึ่งถือว่าการปฏิบัติต่อผู้ถือหุ้นทุกรายอย่างเป็นธรรม โดยในการประชุมผู้ถือหุ้นสามัญประจำปี 2559 ที่ผ่านมา บริษัทฯ ได้ดำเนินการให้ผู้ถือหุ้นใช้สิทธิในการเสนอวาระการประชุมผู้ถือหุ้นสามัญและ/หรือเสนอชื่อบุคคลเพื่อสรรหาเป็นกรรมการของบริษัทฯ เป็นการล่วงหน้าในระหว่างวันที่ 20 มกราคม - 18 มีนาคม 2559 และได้แจ้งให้ผู้ถือหุ้นทราบผ่านตลาดหลักทรัพย์แห่งประเทศไทย พร้อมทั้งลงประกาศผ่านทางเว็บไซต์ของบริษัทฯ ที่ www.mitsubishi-kye.com ระบุถึงขั้นตอนและวิธีการในการพิจารณาที่ชัดเจนและโปร่งใส ในการประชุมผู้ถือหุ้นสามัญประจำปี 2559 ที่ผ่านมา ไม่มีผู้ถือหุ้นรายใดเสนอวาระการประชุมและ/หรือเสนอชื่อบุคคลเพื่อสรรหาเป็นกรรมการแต่อย่างใด

สำหรับการประชุมผู้ถือหุ้นสามัญประจำปี 2560 ที่จะจัดขึ้นในเดือนกรกฎาคมนี้ บริษัทฯ ให้สิทธิผู้ถือหุ้นเสนอเรื่อง เพื่อบรรจุเป็นวาระการประชุมและ/หรือเสนอชื่อบุคคลเพื่อสรรหาเป็นกรรมการเป็นการล่วงหน้าเช่นเดียวกัน โดยผู้ถือหุ้นสามารถเสนอไปที่ information@kye.meap.com หรือทางโทรสาร หรือทางไปรษณีย์ลงทะเบียนระหว่างวันที่ 18 มกราคม - 18 มีนาคม 2560 ซึ่งบริษัทฯ ได้มีหนังสือแจ้งรายละเอียดต่อตลาดหลักทรัพย์ฯ ในเรื่องดังกล่าวแล้ว ปรากฏว่า ไม่มีผู้ถือหุ้นรายใดเสนอวาระการประชุมและ/หรือเสนอชื่อบุคคลเพื่อสรรหาเป็นกรรมการแต่อย่างใด

บริษัทฯ ได้อำนวยความสะดวกให้กับผู้ถือหุ้นต่างชาติ โดยการจัดทำหนังสือนัดประชุมและเอกสารที่เกี่ยวข้องกับการประชุมผู้ถือหุ้นเป็นภาษาอังกฤษ โดยคำนึงถึงความมีสิทธิเท่าเทียมกันในการใช้สิทธิของตนในฐานะผู้ถือหุ้น

3. บทบาทของผู้มีส่วนได้เสีย

บริษัทฯ ได้ตระหนักและให้ความสำคัญต่อสิทธิของผู้มีส่วนได้เสียทุกกลุ่มทั้งภายในและภายนอกบริษัทฯ ตั้งแต่ลูกค้า ผู้ถือหุ้น พนักงานบริษัทฯ ตามหลักการกำกับดูแลกิจการที่ดี ซึ่งที่ผ่านมาบริษัทฯ จัดให้มีการประชุมต่างๆ อาทิ การประชุมผู้ถือหุ้น การประชุมลูกค้า การประชุมคู่ค้า เพื่อสร้างความสัมพันธ์ในการตกลงราคาอย่างเป็นธรรม และประชุมร่วมกับสหภาพแรงงานของบริษัทฯ เพื่อให้ผู้มีส่วนได้เสียกลุ่มต่างๆ ที่เกี่ยวข้องกับบริษัทฯ ได้รับการปฏิบัติด้วยดี เป็นการสร้างความสัมพันธ์อันดีระหว่างบริษัทฯ และผู้มีส่วนได้เสียทุกกลุ่มดังนี้

ผู้ถือหุ้น

บริษัทฯ ตระหนักถึงการดูแลและการปฏิบัติต่อสิทธิของผู้ถือหุ้นตามหลักการกำกับดูแลกิจการที่ดี ตามที่กล่าวไว้ในหมวดเรื่องสิทธิของผู้ถือหุ้น และเรื่องการปฏิบัติต่อผู้ถือหุ้นอย่างเท่าเทียมกัน

พนักงาน

- มีการให้ผลตอบแทนและสวัสดิการที่เหมาะสมและเป็นธรรมดังนี้
 - สวัสดิการรองรับส่งพนักงานให้ครอบคลุมพื้นที่พักอาศัยของพนักงาน
 - สวัสดิการโรงอาหารโดยจัดให้มีอาหารที่ถูกสุขลักษณะและจำหน่ายในราคาที่เหมาะสม ณ โรงอาหารของบริษัทฯ
 - การให้ทุนการศึกษาประจำปีแก่บุตรของพนักงาน ตั้งแต่ระดับประถมศึกษาจนถึงระดับปริญญาตรี
 - สวัสดิการสำหรับพนักงานทุกระดับในด้านต่างๆ ได้แก่ การมงคลสมรส การคลอดบุตร การให้เงินช่วยเหลือกรณีพนักงาน หรือครอบครัวของพนักงานเสียชีวิต กองทุนสำรองเลี้ยงชีพ การตรวจสุขภาพประจำปี และจัดตั้งสหกรณ์ออมทรัพย์

2. ดูแลรักษาสภาพแวดล้อมในการทำงานให้มีความปลอดภัยต่อชีวิต และทรัพย์สินของพนักงาน
3. การแต่งตั้ง และโยกย้ายพนักงาน รวมถึงการให้รางวัลและการลงโทษได้กระทำด้วยความสุจริต ยุติธรรมตั้งอยู่บนพื้นฐานความรู้ ความสามารถ และความเหมาะสมของพนักงานเป็นสำคัญ
4. ให้ความสำคัญต่อการพัฒนาความรู้ ความสามารถ และทักษะของพนักงาน โดยให้โอกาสอย่างทั่วถึงและสม่ำเสมอ
5. ปฏิบัติตามกฎหมายและข้อกำหนดต่างๆ ที่เกี่ยวข้องกับพนักงานอย่างเคร่งครัด

ลูกค้า

1. ส่งมอบผลิตภัณฑ์ที่มีคุณภาพตรงตาม หรือสูงกว่าความคาดหวังของลูกค้า ภายใต้เงื่อนไขที่เป็นธรรม
2. ให้ข้อมูลเกี่ยวกับผลิตภัณฑ์และบริการที่ถูกต้อง เพียงพอ และทันต่อเหตุการณ์แก่ลูกค้า เพื่อให้ลูกค้ามีข้อมูลเพียงพอในการตัดสินใจโดยไม่มีกรกล่าวเกินความเป็นจริงทั้งในการโฆษณา หรือในการสื่อสารช่องทางอื่นๆ กับลูกค้าอันเป็นเหตุให้ลูกค้าเกิดความเข้าใจผิดเกี่ยวกับคุณภาพ ปริมาณ หรือเงื่อนไขใดๆ ของสินค้าและบริการ
3. รักษาความลับของลูกค้าและไม่นำไปใช้ประโยชน์ต่อตนเอง หรือผู้ที่เกี่ยวข้องโดยมิชอบ
4. ตอบสนองความต้องการของลูกค้าด้วยความรวดเร็ว และจัดให้มีระบบและช่องทางให้ลูกค้าร้องเรียนเกี่ยวกับคุณภาพของสินค้าและบริการได้อย่างมีประสิทธิภาพ
5. มุ่งมั่นในการวิจัย พัฒนาและการผลิตสินค้าที่มีความปลอดภัยและมีคุณภาพที่ดีอย่างต่อเนื่อง

คู่แข่งทางการค้า

1. ประพฤติปฏิบัติภายใต้กรอบกติกาของการแข่งขันที่ดี
2. ไม่แสวงหาข้อมูลที่เป็นความลับของคู่แข่งทางการค้าด้วยวิธีการที่ไม่สุจริต หรือไม่เหมาะสม
3. ไม่ทำลายชื่อเสียงของคู่แข่งทางการค้า ด้วยการกล่าวหาในทางที่ไม่ชอบธรรม หรือไม่สุจริต
4. บริษัทฯ มีนโยบายในการปฏิบัติให้ถูกต้องตามระเบียบและกฎหมายว่าด้วยการค้าที่เป็นธรรมทั้งในประเทศและในภูมิภาคที่บริษัทฯ ดำเนินธุรกิจอยู่ รวมทั้งกฎหมายป้องกันการผูกขาด และกฎหมายแข่งขันทางการค้าที่ใช้บังคับ
5. ไม่ละเมิดสิทธิทรัพย์สินทางปัญญาหรือสิทธิอื่นใดที่เกี่ยวกับทรัพย์สินทางปัญญาของผู้อื่น

คู่ค้าและ/หรือเจ้าหนี้

1. ปฏิบัติต่อเจ้าหนี้อย่างเสมอภาค เป็นธรรม และตั้งอยู่บนพื้นฐานของการได้รับผลตอบแทนที่เป็นธรรมต่อทั้งสองฝ่าย
2. ปฏิบัติตามสัญญา หรือเงื่อนไขต่างๆ ที่ตกลงกันไว้อย่างเคร่งครัด กรณีที่ไม่สามารถปฏิบัติตามเงื่อนไขข้อใดข้อหนึ่งต้องรีบแจ้งให้คู่ค้า และ/หรือเจ้าหนี้ที่ทราบล่วงหน้าเพื่อร่วมกันพิจารณาหาแนวทางการแก้ไข
3. ในการเจรจาต่อรองทางธุรกิจ ฟังละเว้นการเรียกรับ หรือแสวงหาผลประโยชน์ใดๆ ที่ไม่สุจริตในการค้า
4. หากมีข้อมูลว่ามีการเรียกรับ หรือแสวงหาผลประโยชน์ใดๆ ที่ไม่สุจริตเกิดขึ้น ฟังเปิดเผยรายละเอียดต่อเจ้าหนี้ และร่วมกันแก้ไขปัญหาโดยยุติธรรมอย่างรวดเร็ว
5. ในการจัดซื้อ จัดหา และเลือกบริษัทคู่ค้า จะพิจารณาถึงคุณภาพ ราคา ระยะเวลาส่งมอบ เทคโนโลยี และความสม่ำเสมอในการจัดหาสินค้า
6. รายงานข้อมูลทางการเงินที่ถูกต้อง ครบถ้วน และตรงเวลาให้กับเจ้าหนี้อย่างสม่ำเสมอ

สังคมและส่วนรวม และสิ่งแวดล้อม

1. ส่งเสริมให้พนักงานของบริษัทฯ มีจิตสำนึกและความรับผิดชอบต่อสังคมและสิ่งแวดล้อมภายในระบบการจัดการสิ่งแวดล้อม ตามมาตรฐานการจัดการสิ่งแวดล้อม (ISO 14001)
2. รับผิดชอบต่อและยึดมั่นในการดูแลรักษาสิ่งแวดล้อม ตลอดจนขนบธรรมเนียมประเพณีท้องถิ่นที่องค์กรตั้งอยู่
3. ดำเนินกิจกรรมเพื่อร่วมสร้างสรรค์สังคม ชุมชน และสิ่งแวดล้อมอย่างสม่ำเสมอ เพื่อให้ชุมชนที่บริษัทฯ ตั้งอยู่มีคุณภาพชีวิตที่ดีขึ้น ทั้งที่ดำเนินการเองและร่วมมือกับรัฐ
4. ป้องกันอุบัติเหตุ และควบคุมการปล่อยของเสียให้อยู่ในระดับดีกว่ามาตรฐานที่ยอมรับได้
5. ตอบสนองอย่างรวดเร็วและมีประสิทธิภาพต่อเหตุการณ์ที่มีผลกระทบต่อสิ่งแวดล้อมและชุมชน อันเนื่องมาจากการดำเนินงานของบริษัทฯ โดยให้ความร่วมมืออย่างเต็มที่กับหน่วยงานภาครัฐ และหน่วยงานอื่นๆ ที่เกี่ยวข้อง

4. การเปิดเผยข้อมูลและความโปร่งใส

บริษัทฯ ได้เปิดเผยข้อมูลตามหลักเกณฑ์ที่ทางตลาดหลักทรัพย์ฯ กำหนด เช่น การรายงานทางการเงิน การเปลี่ยนแปลงกรรมการบริษัทฯ กรรมการชด้อย่อยต่างๆ การอนุมัติการทำรายการที่เกี่ยวข้องกัน เป็นต้น โดยเปิดเผยผ่านทางระบบสารสนเทศ (SET Portal Straight Through) ของตลาดหลักทรัพย์แห่งประเทศไทย ภายหลังจากการประชุมคณะกรรมการบริษัทฯ หรือการประชุมผู้ถือหุ้นทุกครั้ง รวมทั้งได้เปิดเผยรายละเอียดไว้ในรายงานประจำปี (แบบ 56-2) และแบบแสดงรายการข้อมูลประจำปี 2559 (แบบ 56-1) ซึ่งเป็นการรายงานผลการดำเนินงาน งบการเงิน คำอธิบายและการวิเคราะห์ของฝ่ายจัดการ รวมทั้งรายงานความรับผิดชอบต่อคณะกรรมการต่อรายงานทางการเงิน เพื่อเป็นประโยชน์ต่อผู้ถือหุ้นและนักลงทุนอย่างโปร่งใส สำหรับส่วนงานนักลงทุนสัมพันธ์ นักลงทุนสามารถติดต่อสอบถามได้ที่หมายเลขโทรศัพท์ 02-337-2900 ต่อ 570 หรือที่ E-mail: information@kye.meap.com

บริษัทฯ ได้กำหนดให้กรรมการ ผู้บริหารและบุคคลที่เกี่ยวข้องกันกับบุคคลดังกล่าว มีหน้าที่จัดทำรายงานการเปลี่ยนแปลงการถือครองหลักทรัพย์ของบริษัทฯ ภายใน 3 วันทำการ หลังจากมีการเปลี่ยนแปลงมายังบริษัทฯ รวมทั้งกำหนดให้กรรมการ ผู้บริหารและบุคคลที่เกี่ยวข้องต้องรายงานให้บริษัทฯ ทราบถึงการมีส่วนได้เสียของตนและบุคคลที่เกี่ยวข้อง โดยคณะกรรมการได้มอบหมายให้เลขานุการบริษัทฯ ทำหน้าที่รวบรวมรายงานการเปลี่ยนแปลงการถือครองหลักทรัพย์ เพื่อบรรจุเป็นระเบียบวาระเพื่อทราบ ในการประชุมคณะกรรมการบริษัทฯ เป็นประจำทุกไตรมาส และจัดส่งสำเนารายงานการมีส่วนได้เสียดังกล่าวให้ประธานคณะกรรมการและประธานกรรมการตรวจสอบ เป็นประจำทุก 6 เดือน

5. ความรับผิดชอบต่อคณะกรรมการ

บริษัทฯ ได้กำหนดหลักจริยธรรมทางธุรกิจของบริษัทฯ โดยยึดหลักปรัชญาการบริหารของบริษัทฯ เป็นเกณฑ์ในการดำเนินธุรกิจ ซึ่งบริษัทฯ ตระหนักถึงความรับผิดชอบต่อสังคมโดยรวมเป็นสำคัญ โดยส่งเสริมให้กรรมการ ผู้บริหาร และพนักงานทุกคน ปฏิบัติหน้าที่ภายใต้หลักจริยธรรมทางธุรกิจ 8 ประการ อาทิ การปฏิบัติตามกฎหมาย การเคารพสิทธิมนุษยชน การสร้างประโยชน์สู่สังคม การสร้างสามัคคีในชุมชนท้องถิ่น การมีส่วนร่วมในการแก้ไขปัญหาสิ่งแวดล้อม การสำนึกต่อหน้าที่ของพนักงานในสถานประกอบการ การส่งเสริมให้เกิดความร่วมมือที่ดีต่อผู้มีส่วนได้เสีย และการจัดการความขัดแย้งทางผลประโยชน์ให้มีระบบควบคุมจัดการที่เคร่งครัดในแนวทางการดำเนินธุรกิจที่โปร่งใสและเป็นธรรม

ปัจจุบัน บริษัทฯ มีกรรมการอิสระจำนวน 5 คน จากกรรมการบริษัทฯ ทั้งหมด 15 คน ซึ่งเป็นไปตามแนวทางการปฏิบัติในเรื่องหลักการกำกับดูแลกิจการที่ดี โดยควรมีกรรมการอิสระอย่างน้อย 1 ใน 3 ของจำนวนคณะกรรมการบริษัทฯ ทั้งหมด ซึ่งทำให้ผู้ถือหุ้นมั่นใจได้ว่าสิทธิและประโยชน์ต่างๆ จะได้รับการดูแลอย่างทั่วถึง และปกป้องผลประโยชน์ของบริษัทฯ อย่างเต็มที่ นอกจากนี้ยังมีการถ่วงดุลภายในโครงสร้างของคณะกรรมการบริษัทฯ กล่าวคือ มีกรรมการที่ไม่เป็นผู้บริหารจำนวน 10 คน มากกว่ากรรมการที่เป็นผู้บริหารที่มีจำนวน 5 คน เพื่อให้กรรมการที่ไม่เป็นผู้บริหารสามารถแสดงความคิดเห็นอย่างมีอิสระในการพิจารณาเรื่องต่างๆ ในการประชุมคณะกรรมการบริษัทฯ ได้อย่างเต็มที่อีกด้วย

บริษัทฯ ได้แบ่งแยกตำแหน่ง อำนาจหน้าที่ และตัวบุคคลระหว่างประธานกรรมการบริษัทฯ และกรรมการผู้จัดการออกจากกัน เพื่อให้เกิดการถ่วงดุลอำนาจซึ่งกันและกันรวมทั้งบริษัทฯ ยังได้จัดตั้งคณะกรรมการบริหารขึ้นมา เพื่อพิจารณาเรื่องสำคัญๆ ของบริษัทฯ ด้วยความรอบคอบและก่อให้เกิดประโยชน์ต่อบริษัทฯ อย่างสูงสุด

การเข้าร่วมประชุมของกรรมการ

ในปีงบประมาณ 2559 บริษัทฯ มีการประชุมคณะกรรมการบริษัทฯ รวม 6 ครั้ง ส่วนคณะกรรมการชุดย่อยอื่นๆ มีการประชุมในรอบปี อาทิ มีการประชุมคณะกรรมการตรวจสอบรวม 4 ครั้ง ประชุมคณะกรรมการกำหนดราคาสินค้ารวม 3 ครั้ง ประชุมคณะกรรมการสรรหาและกำหนดค่าตอบแทนรวม 3 ครั้ง คณะกรรมการบริหารมีการประชุมร่วมกันทุกเดือนๆ ละ 2 ครั้ง เพื่อให้บริษัทฯ สามารถดำเนินงานได้อย่างคล่องตัวและมีประสิทธิภาพ การเข้าร่วมประชุมคณะกรรมการบริษัทฯ กรรมการส่วนใหญ่เข้าร่วมประชุมอย่างสม่ำเสมอ ซึ่งรายละเอียดการเข้าร่วมประชุมของกรรมการแต่ละบุคคลปรากฏดังนี้

ข้อมูล ณ วันที่ 31 มีนาคม 2560

คณะกรรมการ	จำนวนครั้งที่เข้าร่วมประชุม / จำนวนครั้งที่มีการประชุม				
	BOD	AC	PPC	NRC	สบ
1. นายประพัฒน์ โพธิ์วรรณ	6/6			3/3	9/9
2. นายชิตมู ชิมิชี	6/6		3/3	3/3	12/12
3. นายโกมล วงศ์ทองศรี	6/6				6/6
4. นายอดิระ นาคามิชิ	6/6		3/3		9/9
5. นายฮิโรทากะ อาโอบะ	6/6				6/6
6. นายจักษ์ชัย พานิชพัฒน์	6/6	4/4		3/3	13/13
7. นายอรรถกฤษ วิสุทธิพันธ์	6/6	4/4	3/3		13/13
8. นายธนบดี กุสินทร์เกิด	6/6	4/4	3/3		13/13
9. นายมนู เลี้ยวไพโรจน์	6/6		3/3	3/3	12/12
10. พลตำรวจตรีสหัสชัย อินทรสุขศรี	6/6			3/3	9/9
*11. นายชินจิ ซาซากิ	3/6				3/6
*12. นายยาซุมิชิ ทาชิโนกิ	3/6				3/6
*13. นายโซ ซุซูกิ	4/6				4/6
14. นายประพนธ์ โพธิ์วรรณ	4/6				4/6
15. รศ.ดร. อีสริย์ หรรษาจรรยาโรจน์	6/6				6/6

หมายเหตุ : * = กรรมการที่มีภูมิลำเนาอยู่ต่างประเทศและเป็นผู้สนับสนุนธุรกิจของบริษัทฯ ด้านเทคโนโลยีและด้านการตลาด ในต่างประเทศ ทำให้เข้าร่วมประชุมกรรมการบริษัทฯ ได้บางครั้ง

BOD = คณะกรรมการบริษัทฯ

AC = คณะกรรมการตรวจสอบ

PPC = คณะกรรมการกำหนดราคาสินค้า

NRC = คณะกรรมการสรรหา และกำหนดค่าตอบแทน

การประเมินตนเองของคณะกรรมการ

ตามหลักการกำกับดูแลกิจการที่ดีสำหรับบริษัทจดทะเบียน ควรมีการประเมินผลการปฏิบัติงานคณะกรรมการบริษัทและคณะกรรมการชุดย่อยของบริษัทจดทะเบียนด้วยตนเองอย่างน้อยปีละ 1 ครั้ง เพื่อให้คณะกรรมการได้ร่วมกันพิจารณาผลงานและปรับปรุงแก้ไข ดังนั้นบริษัทฯ จึงได้ดำเนินการทบทวนแนวทางและหัวข้อในการประเมินผลการปฏิบัติงานที่เหมาะสม ตามแบบการประเมินตนเองของตลาดหลักทรัพย์ฯ โดยที่ประชุมคณะกรรมการบริษัทฯ เมื่อวันที่ 12 กุมภาพันธ์ พ.ศ.2559 ได้อนุมัติให้มีการประเมินตนเองของคณะกรรมการบริษัทฯ เป็นประจำทุกปี อย่างน้อยปีละ 1 ครั้ง ในปี 2560 เป็นปีที่สองที่ได้ดำเนินการ จึงให้ทำการประเมินตนเองฯ แบบรายคณะ บริษัทฯ โดยเลขานุการบริษัทฯ ได้ทำการส่งแบบการประเมินตนเองให้กรรมการทำการประเมินตนเอง เมื่อเดือนกุมภาพันธ์ 2560 และได้รวบรวมผลการประเมิน อีกทั้งได้รายงานผลการ ประเมินฯประจำปี 2560 ต่อที่ประชุมคณะกรรมการบริษัทฯ เมื่อวันที่ 25 พฤษภาคม 2560 โดยผลการประเมินตนเองของคณะกรรมการต่อผลการปฏิบัติงานประจำปี 2559 ประกอบด้วย 3 หมวด ดังนี้

1. โครงสร้างและคุณสมบัติของคณะกรรมการบริษัทฯ
2. การประชุมคณะกรรมการ
3. บทบาท หน้าที่ และความรับผิดชอบของคณะกรรมการ

สรุปในภาพรวม มีคะแนนเฉลี่ยรวม 3.90 จากคะแนนเต็ม 4 โดยทุกหัวข้อมีคะแนนเฉลี่ยอยู่ในเกณฑ์ดี ถึง ดีเยี่ยม (ช่วงคะแนนระหว่าง 3.0-4.0) กล่าวคือ คณะกรรมการบริษัทฯ ได้ปฏิบัติหน้าที่ตามหลักการกำกับดูแลกิจการที่ดี อยู่ในเกณฑ์ที่ดีมาก

หมายเหตุ : วิธีการให้คะแนนและความหมาย

- 0 = ไม่เห็นด้วยอย่างยิ่ง หรือไม่มีการดำเนินการในเรื่องนั้น
- 1 = ไม่เห็นด้วย หรือมีการดำเนินการในเรื่องนั้นเล็กน้อย
- 2 = เห็นด้วย หรือมีการดำเนินการในเรื่องนั้นพอสมควร
- 3 = เห็นด้วยค่อนข้างมาก หรือมีการดำเนินการในเรื่องนั้นดี
- 4 = เห็นด้วยอย่างมาก หรือมีการดำเนินการในเรื่องนั้นอย่างดียอดเยี่ยม

คณะกรรมการชุดย่อย

คณะกรรมการบริษัทฯ ได้แต่งตั้งคณะกรรมการชุดย่อย เพื่อช่วยศึกษาและกลั่นกรองงานตามความจำเป็น ปัจจุบันบริษัทฯ มีคณะกรรมการชุดย่อย 4 คณะ ดังนี้

1. คณะกรรมการบริหาร

แต่งตั้งโดยคณะกรรมการบริษัทฯ มีจำนวน 4 คน ประกอบด้วย

- | | |
|--------------------------|------------------------|
| 1. นายประพัฒน์ โภธิวรคุณ | ประธานกรรมการบริหาร |
| 2. นายชิตโตมุ จิมิชี | รองประธานกรรมการบริหาร |
| 3. นายอดิระ นาคามิชิ | กรรมการบริหาร |
| 4. นายประพนธ์ โภธิวรคุณ | กรรมการบริหาร |

กรรมการบริหารซึ่งมีอำนาจลงนามผูกพันบริษัทฯ ลงลายมือชื่อแทนบริษัทฯ คือ นายประพัฒน์ โภธิวรคุณ หรือ นายประพนธ์ โภธิวรคุณ ลงลายมือชื่อร่วมกับ นายชิตโตมุ จิมิชี หรือ นายอดิระ นาคามิชิ รวมเป็นสองคน พร้อมประทับตราสำคัญของบริษัทฯ

หน้าที่และความรับผิดชอบของคณะกรรมการบริหาร มีหน้าที่บริหารจัดการบริษัทฯ แทนคณะกรรมการบริษัทฯ ในการกำหนดนโยบายต่างๆ ควบคุม และกำกับดูแลให้ฝ่ายจัดการดำเนินการให้เป็นไปตามนโยบายที่กำหนดไว้ พร้อมทั้งพิจารณากลับกรอง และให้ความเห็นชอบในกิจการใดๆ แล้วเสนอต่อคณะกรรมการบริษัทฯ เพื่อทราบ และ/หรือ เพื่อพิจารณาอนุมัติ ตามหลักเกณฑ์ต่างๆ ที่เกี่ยวข้อง

2. คณะกรรมการตรวจสอบ

แต่งตั้งโดยคณะกรรมการบริษัทฯ ประกอบด้วยกรรมการอิสระจำนวน 3 ท่าน ประกอบด้วย

- | | |
|----------------------------|----------------------|
| 1. นายจ๊กกัซัย พานิชพัฒน์ | ประธานกรรมการตรวจสอบ |
| 2. นายอรรถกฤษ วิสุทธิพันธ์ | กรรมการตรวจสอบ |
| 3. นายธนบดี กุสินทร์เกิด | กรรมการตรวจสอบ |

หน้าที่และความรับผิดชอบของคณะกรรมการตรวจสอบ มีอำนาจหน้าที่สอบทานความเพียงพอของระบบการควบคุมและการจัดการภายในบริษัทฯ และระบบบริหารความเสี่ยงที่ฝ่ายจัดการกำหนดขึ้น สอบทานข้อมูลทางการเงิน สอบทานการปฏิบัติตามกฎหมาย ระเบียบหลักเกณฑ์ต่างๆ ที่เกี่ยวข้องของบริษัทฯ เพื่อให้บริษัทฯ มีระบบการกำกับดูแลกิจการที่ดี มีการจัดการที่เหมาะสม มีประสิทธิภาพและเกิดประสิทธิผลที่ดีที่สุด ตามที่กำหนดไว้ในกฎบัตรของคณะกรรมการตรวจสอบ แล้วรายงานและเสนอต่อคณะกรรมการบริษัทฯ เพื่อทราบ และ/หรือ เพื่อพิจารณาอนุมัติ ตามหลักเกณฑ์ต่างๆ ที่เกี่ยวข้อง

3. คณะกรรมการสรรหาและกำหนดค่าตอบแทน

แต่งตั้งโดยคณะกรรมการบริษัทฯ จำนวน 5 คนประกอบด้วย

- | | |
|-------------------------------|-------------------------------------|
| 1. นายมนู เลียวไพโรจน์ | ประธานกรรมการสรรหาและกำหนดค่าตอบแทน |
| 2. นายประพัฒน์ โพธิ์วรรณ | กรรมการสรรหาและกำหนดค่าตอบแทน |
| 3. นายชิตมู จิมิชี | กรรมการสรรหาและกำหนดค่าตอบแทน |
| 4. นายจ๊กกัซัย พานิชพัฒน์ | กรรมการสรรหาและกำหนดค่าตอบแทน |
| 5. พล.ต.ต.สหัสชัย อินทรสุขศรี | กรรมการสรรหาและกำหนดค่าตอบแทน |

หน้าที่และความรับผิดชอบของคณะกรรมการสรรหาและกำหนดค่าตอบแทน

- กำหนดและสร้างความชัดเจนโปร่งใสในนโยบาย หลักเกณฑ์ วิธีการสรรหา การจ่ายค่าตอบแทนและผลประโยชน์ต่างๆ แก่กรรมการบริษัทฯ กรรมการบริหาร กรรมการชุดต่างๆ และนำเสนอคณะกรรมการบริษัทฯ พิจารณาอนุมัติ
- สรรหา คัดเลือกและนำเสนอบุคคลที่มีคุณสมบัติเหมาะสมตามข้อกำหนดของสำนักงานคณะกรรมการกำกับหลักทรัพย์และตลาดหลักทรัพย์ (กลต.) และตลาดหลักทรัพย์แห่งประเทศไทย (ตลท.) มาดำรงตำแหน่ง กรรมการบริษัทฯ กรรมการบริหาร และกรรมการชุดย่อยต่างๆ เพื่อรับการอนุมัติแต่งตั้งจากคณะกรรมการบริษัทฯ
- ทบทวนโครงสร้างคณะกรรมการและค่าตอบแทนให้สอดคล้องตามการเปลี่ยนแปลงของกฎเกณฑ์ข้อกำหนดของสำนักงานคณะกรรมการกำกับหลักทรัพย์และตลาดหลักทรัพย์ และตลาดหลักทรัพย์แห่งประเทศไทย โดยพิจารณาให้เหมาะสมกับโครงสร้างหลักของคณะกรรมการบริษัทฯ คณะกรรมการบริหาร และคณะกรรมการชุดต่างๆ รวมทั้งทบทวนให้สอดคล้องตามสถานะการดำเนินธุรกิจของบริษัทฯ ให้มีผลตอบแทนที่เหมาะสมกับหน้าที่ความรับผิดชอบ เพื่อนำเสนอขอรับการอนุมัติจากคณะกรรมการบริษัทฯ

4. ทบทวนกฎบัตรคณะกรรมการสรรหาฯ และปรับแก้ให้สอดคล้องตามการเปลี่ยนแปลงของกฎเกณฑ์ ข้อกำหนดของสำนักงานคณะกรรมการกำกับหลักทรัพย์และตลาดหลักทรัพย์ และตลาดหลักทรัพย์แห่งประเทศไทย
5. ปฏิบัติการตามภารกิจอื่นที่ได้รับมอบหมายจากคณะกรรมการบริษัทฯ ในเรื่องต่างๆ ที่เกี่ยวข้องกับการสรรหาและกำหนดค่าตอบแทนกรรมการ

4. คณะกรรมการกำหนดราคาสินค้า

แต่งตั้งโดยคณะกรรมการบริษัทฯ จำนวน 5 คน ประกอบด้วย

กลุ่มที่ 1 กรรมการที่เป็นตัวแทนของกลุ่มผู้มีส่วนได้เสียทั้งบริษัท กันยงอีเลคทริก จำกัด (มหาชน) และ บริษัท มิตซูบิชิ อิเล็กทริค กันยงวัฒนา จำกัด จำนวน 2 คน

- | | | |
|---------------|----------|---------|
| 1. นายชัชโตมุ | ชิมิชิ | กรรมการ |
| 2. นายอดิระ | นาคามิชิ | กรรมการ |

กลุ่มที่ 2 กรรมการอิสระ จำนวน 3 คน

- | | | |
|---------------|---------------|------------------------------|
| 1. นายอรรถกฤษ | วิสุทธิพันธ์ | ประธานกรรมการกำหนดราคาสินค้า |
| 2. นายมนู | เลียวไพโรจน์ | กรรมการ |
| 3. นายธนบดี | กุลสินทร์เกิด | กรรมการ |

หน้าที่และความรับผิดชอบของคณะกรรมการกำหนดราคาสินค้า

- ดูแลให้ฝ่ายบริหารของบริษัทฯ ดำเนินการกำหนดราคาสินค้าให้แก่บริษัท มิตซูบิชิ อิเล็กทริค กันยงวัฒนา จำกัด ให้เป็นไปตามนโยบายกำหนดราคาสินค้าของบริษัทฯ กล่าวคือ มีอัตราการบวกเพิ่มจากต้นทุนการผลิตสินค้ามาตรฐานโดยถัวเฉลี่ยถ่วงน้ำหนักของการขายทุกผลิตภัณฑ์ไม่ต่ำกว่าร้อยละ 20
- ลงลายมือชื่ออนุมัติเมื่อมีการตกลงราคาขายสินค้าให้แก่บริษัท มิตซูบิชิ อิเล็กทริค กันยงวัฒนา จำกัด ทุกครั้ง และในกรณีที่มีการเปลี่ยนแปลงราคาขายจนเป็นเหตุให้บริษัทฯ ไม่สามารถดำเนินการตามนโยบายดังกล่าวข้างต้นได้ บริษัทฯ จะต้อง มีอัตราการบวกเพิ่มจากต้นทุนการผลิตสินค้ามาตรฐานโดยถัวเฉลี่ยถ่วงน้ำหนักของการขายทุกผลิตภัณฑ์ไม่ต่ำกว่าร้อยละ 10 ทั้งนี้ ต้องชี้แจงเหตุผลและต้องได้รับการอนุมัติโดยมติเอกฉันท์จากคณะกรรมการกำหนดราคาสินค้า
- ดูแลให้ฝ่ายบริหารของบริษัทฯ ปฏิบัติให้เป็นไปตามนโยบายการกำหนดราคาสินค้านี้ดังกล่าวด้วยความซื่อสัตย์สุจริต ระมัดระวังและรักษาผลประโยชน์ของบริษัทฯ ในกรณีที่คณะกรรมการฯ พบว่ามีการกระทำหรือละเว้นการกระทำ การใดอันเป็นเหตุให้ได้รับความเสียหาย คณะกรรมการฯ จะต้องดำเนินการเพื่อให้บริษัทฯ ได้รับความเสียหายที่เกิดขึ้น

การสรรหาและแต่งตั้งกรรมการและผู้บริหารระดับสูงสุด

การสรรหากรรมการอิสระ

การพิจารณาคุณสมบัติของกรรมการอิสระ บริษัทฯ ยึดถือตามหลักเกณฑ์ที่กำหนดในประกาศคณะกรรมการกำกับตลาดทุน ดังนี้

1. ถือหุ้นไม่เกินร้อยละ 1 ของจำนวนหุ้นที่มีสิทธิออกเสียงทั้งหมดของบริษัทฯ บริษัทร่วม ผู้ถือหุ้นรายใหญ่ หรือผู้มีอำนาจควบคุมของบริษัทฯ ทั้งนี้ให้นับรวมการถือหุ้นของผู้เกี่ยวข้องของกรรมการอิสระรายนั้นๆ ด้วย
2. ไม่เป็นหรือเคยเป็นกรรมการที่มีส่วนร่วมในการบริหารงาน ลูกจ้าง พนักงาน ที่ปรึกษาที่ได้เงินเดือนประจำ หรือผู้มีอำนาจควบคุมของ บริษัทฯ บริษัทร่วม หรือผู้ถือหุ้นรายใหญ่ เว้นแต่จะพ้นจากการมีลักษณะดังกล่าวมาแล้วไม่น้อยกว่าสองปีก่อนวันที่ได้รับแต่งตั้งเป็นกรรมการอิสระ
3. ไม่เป็นบุคคลที่มีความสัมพันธ์ทางสายโลหิต หรือโดยการจดทะเบียนตามกฎหมายในลักษณะที่เป็นบิดา มารดา คู่สมรส พี่น้อง และบุตร รวมทั้งคู่สมรสของบุตร ของกรรมการรายอื่น ผู้บริหาร ผู้ถือหุ้นรายใหญ่ ผู้มีอำนาจควบคุม หรือบุคคลที่จะได้รับการเสนอให้เป็น กรรมการ ผู้บริหารหรือผู้มีอำนาจควบคุมของบริษัทฯ บริษัทร่วม
4. ไม่มี หรือเคยมีความสัมพันธ์ทางธุรกิจกับบริษัทฯ บริษัทย่อย ผู้ถือหุ้นรายใหญ่ หรือผู้มีอำนาจควบคุมของบริษัทฯ ในลักษณะที่อาจเป็นการขัดขวางการใช้อำนาจอย่างอิสระของตน รวมทั้งไม่เป็น หรือเคยเป็นผู้ถือหุ้นที่มีนัย หรือผู้มีอำนาจควบคุมของผู้ที่มีความสัมพันธ์ทางธุรกิจกับบริษัทฯ เว้นแต่จะได้พ้นจากการมีลักษณะดังกล่าวมาแล้วไม่น้อยกว่าสองปีก่อนวันที่ได้รับแต่งตั้งเป็นกรรมการอิสระ
5. ไม่เป็นหรือเคยเป็นผู้สอบบัญชีของบริษัทฯ บริษัทร่วม ผู้ถือหุ้นรายใหญ่ หรือผู้มีอำนาจควบคุมของบริษัทฯ และไม่เป็น ผู้ถือหุ้นที่มีนัย ผู้มีอำนาจควบคุม หรือหุ้นส่วนของสำนักงานสอบบัญชี ซึ่งมีผู้สอบบัญชีของบริษัทฯ บริษัทร่วม ผู้ถือหุ้นรายใหญ่ หรือผู้มีอำนาจควบคุมของบริษัทฯ ที่สังกัดอยู่ เว้นแต่จะได้พ้นจากการมีลักษณะดังกล่าวมาแล้วไม่น้อยกว่าสองปีก่อนวันที่ได้รับแต่งตั้งเป็นกรรมการอิสระ
6. ไม่เป็นหรือเคยเป็นผู้ให้บริการทางวิชาชีพใดๆ ซึ่งรวมถึงการให้บริการเป็นที่ปรึกษากฎหมายหรือที่ปรึกษาทางการเงิน ซึ่งได้รับค่าบริการเกินกว่าสองล้านบาทต่อปีจากบริษัทฯ บริษัทร่วม ผู้ถือหุ้นรายใหญ่ หรือผู้มีอำนาจควบคุมของบริษัทฯ และไม่เป็นผู้ถือหุ้นที่มีนัย ผู้มีอำนาจควบคุม หรือหุ้นส่วนของผู้ให้บริการทางวิชาชีพนั้นด้วย เว้นแต่จะได้พ้นจากการมีลักษณะดังกล่าวมาแล้วไม่น้อยกว่าสองปีก่อนวันที่ได้รับแต่งตั้งเป็นกรรมการอิสระ
7. ไม่เป็นกรรมการที่ได้รับการแต่งตั้งขึ้น เพื่อเป็นตัวแทนของกรรมการของบริษัทฯ ผู้ถือหุ้นรายใหญ่ หรือผู้ถือหุ้นซึ่งเป็นผู้ที่เกี่ยวข้องกับผู้ถือหุ้นรายใหญ่
8. ไม่ประกอบกิจการที่มีสภาพอย่างเดียวกันและเป็นการแข่งขันที่มีนัยกับกิจการของบริษัทฯ หรือบริษัทร่วม หรือไม่มีหุ้นส่วนที่มีนัยในห้างหุ้นส่วน หรือเป็นกรรมการที่มีส่วนร่วมบริหารงาน ลูกจ้าง พนักงาน ที่ปรึกษาที่รับเงินเดือนประจำ หรือถือหุ้นเกินร้อยละหนึ่งของจำนวนหุ้นที่มีสิทธิออกเสียงทั้งหมดของบริษัทอื่น ซึ่งประกอบกิจการที่มีสภาพอย่างเดียวกันและเป็นการแข่งขันที่มีนัยกับกิจการของบริษัทฯ หรือ บริษัทร่วม
9. ไม่มีลักษณะอื่นใดที่ทำให้ไม่สามารถให้ความเห็นอย่างเป็นอิสระเกี่ยวกับการดำเนินงานของบริษัทฯ

การสรรหากรรมการบริษัท

ในการแต่งตั้งกรรมการ คณะกรรมการสรรหาและกำหนดค่าตอบแทนซึ่งประกอบด้วย กรรมการอิสระ จำนวน 3 ท่าน จากจำนวนคณะกรรมการสรรหาฯ ทั้งหมด 5 ท่าน มีหน้าที่รับผิดชอบในการพิจารณาคัดเลือกและกลั่นกรองบุคคลที่มีคุณสมบัติเหมาะสมตามข้อบังคับของบริษัท และเป็นผู้เสนอชื่อผู้ที่มีคุณสมบัติเหมาะสมโดยพิจารณาจากโครงสร้าง ขนาด และองค์ประกอบของคณะกรรมการ หากเป็นกรรมการอิสระ ต้องมีคุณสมบัติตามที่คณะกรรมการกำกับตลาดทุนกำหนด

ทั้งนี้บริษัทฯ ได้เปิดโอกาสให้ผู้ถือหุ้นรายย่อยมีส่วนร่วมในการเสนอชื่อกรรมการ ที่มีคุณสมบัติเหมาะสมภายในเวลาและเงื่อนไขที่กำหนด รายชื่อที่ได้รับจากคณะกรรมการสรรหาฯ และผู้ถือหุ้นรายย่อย จะเข้าสู่กระบวนการสรรหาโดยพิจารณาทั้งด้านความรู้ ความสามารถ และประสบการณ์ แล้วนำเสนอเพื่อขอความเห็นชอบต่อคณะกรรมการบริษัทฯ จากนั้นจะนำเสนอต่อที่ประชุมผู้ถือหุ้นเป็นผู้เลือกตั้งกรรมการตามหลักเกณฑ์ต่อไป ดังนี้

1. กรรมการนั้นให้ที่ประชุมผู้ถือหุ้นเลือกตั้งตามหลักเกณฑ์และวิธีการดังต่อไปนี้
 - (1) ผู้ถือหุ้นคนหนึ่งมีคะแนนเสียงเท่ากับหนึ่งหุ้นต่อหนึ่งเสียง
 - (2) การเลือกตั้งกรรมการจะลงคะแนนเสียงเลือกตั้งเป็นรายบุคคลหรือหลายคนพร้อมกันเต็มตามจำนวนกรรมการทั้งหมดที่จะต้องเลือกตั้งในคราวนั้นก็ได้ ทั้งนี้ ตามแต่ที่ประชุมผู้ถือหุ้นจะเห็นสมควรโดยในการออกเสียงลงคะแนนไม่ว่าจะเป็นการเลือกตั้งเป็นรายบุคคลหรือหลายคนดังกล่าวบุคคลแต่ละคนและผู้ถือหุ้นออกเสียงเลือกตั้งจะได้รับคะแนนเสียงจากผู้ถือหุ้นตามจำนวนหุ้นที่ผู้ถือหุ้นนั้น มีอยู่ทั้งหมดตาม (1) โดยผู้ถือหุ้นดังกล่าวจะแบ่งคะแนนเสียงให้แก่ผู้หนึ่งผู้ใดมากหรือน้อยเพียงใดไม่ได้
 - (3) บุคคลซึ่งได้รับคะแนนเสียงสูงสุดตามลำดับลงมาเป็นผู้ได้รับการเลือกตั้งเป็นกรรมการเท่าจำนวนกรรมการที่จะพึงมีหรือจะพึงเลือกตั้งในครั้งนั้น ในกรณีที่บุคคลซึ่งได้รับการเลือกตั้งในลำดับถัดลงมา มีคะแนนเสียงเท่ากับเกินจำนวนกรรมการที่จะพึงมี หรือจะพึงเลือกตั้งในครั้งนั้น ให้ผู้เป็นประธานเป็นผู้ออกเสียงชี้ขาด
2. ในกรณีที่ตำแหน่งกรรมการว่างลงเพราะเหตุอื่นนอกจากถึงคราวออกตามวาระให้คณะกรรมการบริษัทฯ เลือกบุคคลคนหนึ่งซึ่งมีคุณสมบัติและไม่มีลักษณะต้องห้ามตามมาตรา 68 แห่งพระราชบัญญัติบริษัทมหาชนจำกัด พ.ศ. 2535 แก้ไขเพิ่มเติม พ.ศ. 2544 เข้าเป็นกรรมการแทนในการประชุมคณะกรรมการบริษัทฯ คราวถัดไป

มติของคณะกรรมการตามวรรคหนึ่ง ต้องประกอบด้วยคะแนนเสียงไม่น้อยกว่าสามในสี่ของจำนวนกรรมการที่ยังเหลืออยู่ ทั้งนี้ การพิจารณาสรรหาผู้ที่มีคุณสมบัติเข้าดำรงตำแหน่งกรรมการบริษัทฯ นั้นจะผ่านการพิจารณาจากคณะกรรมการสรรหาและกำหนดค่าตอบแทน ก่อนที่จะนำเสนอต่อที่ประชุมผู้ถือหุ้นมีมติเลือกตั้งตามแต่กรณีทุกครั้ง

การกำกับดูแลการดำเนินงานของบริษัทร่วม

คณะกรรมการบริษัทฯ มีกลไกในการกำกับดูแลที่สามารถควบคุมดูแลการจัดการ และรับผิดชอบการดำเนินงานของบริษัทร่วมเพื่อดูแลรักษาผลประโยชน์ในเงินลงทุนของบริษัทฯ โดยที่ประชุมคณะกรรมการบริหารได้มีการส่งกรรมการบริษัทฯ หรือผู้บริหารเป็นตัวแทนของบริษัทฯ ไปเป็นกรรมการในบริษัทดังกล่าว 1 ท่าน เพื่อกำหนดนโยบายที่สำคัญต่อการดำเนินธุรกิจ อนุมัติให้ความเห็นชอบ แสดงความเห็น รวมทั้งติดตามการดำเนินงานของบริษัทดังกล่าว

การดูแลเรื่องการใช้อ้อมภายใน

บริษัทฯ มีมาตรการจัดการความปลอดภัยของข้อมูลหลักในการดำเนินธุรกิจของบริษัทฯ ซึ่งไม่เพียงแต่เฉพาะข้อมูลที่เป็นความลับทางธุรกิจของบริษัทฯ เท่านั้น แต่ยังรวมถึงข้อมูลสำคัญอื่นๆ ที่เกี่ยวข้องเพื่อมิให้เกิดการรั่วไหล ขณะเดียวกันก็เพื่อเป็นการป้องกันมิให้ผู้บริหารหรือหน่วยงานหนึ่งหน่วยงานใดที่ได้รับทราบข้อมูลภายในเปิดเผยข้อมูลให้แก่บุคคลภายนอก หรือบุคคลที่ไม่มีหน้าที่เกี่ยวข้องกับธุรกิจของบริษัทฯ เว้นแต่ผู้บริหารระดับสูงหรือผู้ที่ได้รับมอบหมายจากบริษัทฯ เท่านั้น ซึ่งมาตรการดังกล่าวจะสามารถป้องกันการนำข้อมูลภายในไปแสวงหาผลประโยชน์ทั้งทางตรงหรือทางอ้อมแก่ตนเองหรือผู้อื่น

นอกจากนี้บริษัทฯ ได้เปิดเผยการถือครองหลักทรัพย์ของกรรมการ ผู้บริหารระดับสูงและผู้จัดการฝ่ายการเงินในรายงานประจำปี และให้รายงานการเปลี่ยนแปลงการถือครองหลักทรัพย์ ต่อสำนักงานคณะกรรมการ ก.ล.ต. ตามมาตรา 59 แห่งพระราชบัญญัติหลักทรัพย์ และตลาดหลักทรัพย์ พร้อมทั้งแจ้งให้เลขานุการบริษัทฯ รับทราบเพื่อจัดทำบันทึกการเปลี่ยนแปลง และสรุปจำนวนหลักทรัพย์ของกรรมการและผู้บริหารระดับสูง นำเสนอให้แก่คณะกรรมการบริษัทฯ ทราบในการประชุมครั้งถัดไป

คำตอบแทนของผู้สอบบัญชี

- ค่าตอบแทนจากการสอบบัญชี (Audit fee)

บริษัทฯ จ่ายค่าตอบแทนการสอบบัญชีให้แก่ บริษัท เคพีเอ็มจี ภูมิภาคเอเชีย สอบบัญชี จำกัด ที่ผู้สอบบัญชีสังกัดในรอบปีที่ผ่านมามีจำนวนเงินรวม 1,138,000 บาท

- ค่าบริการอื่น (Non-audit fee)

-ไม่มี-

ความรับผิดชอบต่อ

สังคม

ONE KYE
FOR OUR
CUSTOMERS

นโยบายภาพรวม

“ธุรกิจจะยั่งยืนได้ เมื่อสังคม ชุมชน และสิ่งแวดล้อมยั่งยืน” บริษัทฯ ตระหนักดีว่า สิ่งสำคัญที่จะช่วยผลักดันองค์กรให้ประสบความสำเร็จ และนำไปสู่การพัฒนาอย่างยั่งยืน มิได้วัดกันที่เพียงผลกำไร ตัวเลขทางการเงิน หรือการเติบโตในเชิงเศรษฐกิจเท่านั้น แต่ต้องพิจารณารวมไปถึงสิ่งที่มีคุณค่าที่บริษัทฯ สมควรใจที่จะทำมากกว่าหน้าที่ปกติ หรือที่กฎหมายกำหนด เพื่อสนับสนุนให้เกิดคุณค่าเพิ่มให้แก่บริษัทฯ เอง ผู้มีส่วนได้ส่วนเสีย และสังคมด้วย

บริษัทฯ มีเจตนารมณ์ที่จะดำเนินธุรกิจอย่างมีความรับผิดชอบต่อสังคมและสิ่งแวดล้อม ภายใต้หลักปรัชญาในการดำเนินธุรกิจอย่าง “ONE KYE FOR OUR CUSTOMERS” ที่มุ่งมั่นพัฒนาศักยภาพของบุคลากรในองค์กร สร้างสรรค์พัฒนาสินค้าที่มีคุณค่า สนับสนุนการเติบโตและความมั่นคงแก่ลูกค้า สร้างคุณภาพที่ดีขึ้นแก่สังคม สร้างผลตอบแทนที่ดีอย่างยั่งยืนแก่ผู้ถือหุ้น เพื่อให้องค์กรสามารถอยู่ร่วมกับชุมชนและสังคมได้อย่างเป็นสุข และยกระดับความเจริญก้าวหน้าของผู้มีส่วนได้ส่วนเสียทุกฝ่ายไปพร้อมกัน

ค่านิยมของบริษัทฯ ที่มีต่อความรับผิดชอบต่อสังคมและสิ่งแวดล้อม (Corporate Social Responsibility : CSR) คือ การดำเนินธุรกิจภายใต้หลักจริยธรรม คุณธรรม และการกำกับดูแลกิจการที่ดี อย่างมีความรับผิดชอบต่อสังคมและสิ่งแวดล้อม เพื่อสร้างคุณค่าร่วมระหว่างธุรกิจและสังคม อันนำไปสู่การพัฒนาธุรกิจอย่างยั่งยืน ซึ่งบริษัทฯ ได้นำหลักการด้าน CSR เข้ามาเป็นส่วนหนึ่งของการดำเนินงานอย่างต่อเนื่อง เพื่อเสริมสร้างความแข็งแกร่งในระบบการจัดการโดยรวม

ในช่วงปี 2559 ที่ผ่านมา บริษัทฯ ได้รับรางวัลตอบแทนความทุ่มเทของผู้บริหาร และพนักงานในการผลักดันการดำเนินงานอย่างมีความรับผิดชอบต่อสังคม จากหน่วยงานภาครัฐและองค์กรภาคเอกชนต่างๆ ซึ่งสามารถใช้เป็นสิ่งยืนยันเจตนารมณ์ของบริษัทฯ ในความมุ่งมั่นเป็นสถานประกอบการที่เอาใจใส่ด้านแรงงานสัมพันธ์ และสวัสดิภาพของพนักงาน คำนึงถึงการอนุรักษ์พลังงานสิ่งแวดล้อม ตลอดจนเป็นผู้ผลิตเครื่องใช้ไฟฟ้าภายในบ้านที่มีการออกแบบขั้นเลิศ และมีความปลอดภัยสูงสุด รางวัลต่างๆ ประกอบด้วย

- รางวัลสถานประกอบกิจการดีเด่นด้านแรงงานสัมพันธ์ และสวัสดิการแรงงาน จากกรมสวัสดิการและคุ้มครองแรงงาน กระทรวงแรงงาน ซึ่งปีที่ผ่านมามีถือเป็นการได้รับรางวัลเป็นปีที่ 10 ติดต่อกัน (พ.ศ. 2550 - พ.ศ. 2559)
- บริษัทฯ ได้รับรางวัลองค์กรต้นแบบด้านการบริหารจัดการแรงงานสัมพันธ์ของประเทศไทย (Thailand's Model Organization on Labor Relation Management Award) จากกลุ่มยุทธศาสตร์แรงงานสัมพันธ์ กระทรวงแรงงาน ซึ่งเป็นการต่อยอดจากรางวัลสถานประกอบกิจการดีเด่นด้านแรงงานสัมพันธ์ และสวัสดิการแรงงาน ซึ่งรางวัลนี้มีวัตถุประสงค์ เพื่อพัฒนาระบบการบริหารจัดการด้านแรงงานสัมพันธ์ในสถานประกอบกิจการของเอกชนและรัฐวิสาหกิจของประเทศไทยให้ก้าวหน้ายิ่งขึ้น ส่งเสริมให้นายจ้างมีความสัมพันธ์ที่ดี ลดความเสี่ยงที่ก่อให้เกิดความขัดแย้งด้านแรงงาน และมีผลงานด้านการบริหารจัดการแรงงานสัมพันธ์ที่เป็นเลิศ (Best Practices) โดดเด่นชัดเจนสามารถเป็นต้นแบบให้แก่สถานประกอบกิจการเอกชนอื่นๆ ในประเทศไทยได้

การเชื่อมโยงกับผู้มีส่วนได้เสีย

จากการประเมินผู้มีส่วนได้เสียผ่านหน่วยงานที่ทำหน้าที่ติดต่อประสานกับผู้มีส่วนได้เสียกลุ่มต่างๆ ผ่านการจัดประชุมร่วม และสื่อสารผ่านทางจดหมายอิเล็กทรอนิกส์ที่ information@kye.meap.com บริษัทฯ ได้นำข้อร้องเรียน ข้อเสนอแนะ ข้อคิดเห็นต่างๆ มาใช้เป็นแนวทางในการปรับปรุงการดำเนินงานและตอบสนองต่อความคาดหวังของผู้มีส่วนได้เสียทุกกลุ่มอย่างเหมาะสม ตามหลักจริยธรรมทางธุรกิจของบริษัทฯ ข้อ 7 “ความสัมพันธ์กับผู้มีส่วนได้เสีย” ว่าด้วยการดำเนินธุรกิจและประสานสัมพันธ์บนพื้นฐานแห่งความเที่ยงตรงและเป็นธรรม เพื่อส่งเสริมให้เกิดความร่วมมือที่ดีซึ่งนำไปสู่การพัฒนาและเติบโตอย่างยั่งยืน

ประเด็นความยั่งยืนจากผู้มีส่วนได้เสียกลุ่มต่างๆ

ผู้มีส่วนได้เสีย	ความต้องการ	กระบวนการที่ใช้	แนวปฏิบัติที่ดำเนินการ
พนักงาน	<ul style="list-style-type: none"> • ค่าตอบแทนที่เป็นธรรม และสวัสดิการที่เหมาะสมต่อสภาพเศรษฐกิจ • ความมั่นคงและก้าวหน้าในการทำงาน • สวัสดิภาพและความปลอดภัยในการทำงาน • การได้รับการพัฒนาความรู้ความสามารถอย่างต่อเนื่อง 	<ul style="list-style-type: none"> • ดำเนินการจ่ายค่าตอบแทนในตลาดแรงงานอย่างสม่ำเสมอ • พัฒนาระบบการวางแผนตามระดับตำแหน่งและหน้าที่ความรับผิดชอบ • คณะกรรมการสวัสดิการ, คณะกรรมการความปลอดภัย อาชีวอนามัย • จัดทำแผนการพัฒนาบุคลากรให้พนักงาน • พัฒนาช่องทางการสื่อสารระหว่างบริษัทฯ กับพนักงานทาง Intranet 	<ul style="list-style-type: none"> • ส่งเสริมสิทธิขั้นพื้นฐานในการทำงานตามหลักเกณฑ์เรื่องข้อบังคับในการทำงาน • พิจารณากำหนดค่าตอบแทนและผลประโยชน์อื่นๆ เทียบกับอุตสาหกรรม • จัดสภาพแวดล้อมในการทำงานให้มีความปลอดภัย ถูกสุขลักษณะ และเอื้อต่อการทำงาน

ผู้มีส่วนได้เสีย	ความต้องการ	กระบวนการที่ใช้	แนวปฏิบัติที่ดำเนินการ
ลูกค้า	<ul style="list-style-type: none"> การส่งมอบสินค้าที่ตรงเวลา ทั้งคุณภาพ ความปลอดภัย และปริมาณที่กำหนด การนำเสนอสินค้าในราคา ที่สมเหตุสมผล การบริการอื่นๆ ที่ส่งเสริมประเด็น ทางด้านเศรษฐกิจ สังคม และสิ่งแวดล้อม ข้อตกลงทางธุรกิจภายใต้เงื่อนไขที่เป็นธรรม ข้อมูลความลับของลูกค้า ข้อมูลเกี่ยวกับผลิตภัณฑ์และบริการที่ถูกต้อง 	<ul style="list-style-type: none"> สำรวจความพึงพอใจของลูกค้า จัดให้มีระบบและช่องทางให้ลูกค้า สามารถร้องเรียนเกี่ยวกับคุณภาพ ความปลอดภัยของสินค้าและบริการ จัดประชุมเพื่อแลกเปลี่ยนข้อมูลและ รับฟังความคิดเห็น ให้การสนับสนุนด้านเทคนิคเกี่ยวกับการ ใช้สินค้าและบริการของบริษัทฯ ให้แก่ลูกค้า 	<ul style="list-style-type: none"> วิจัย พัฒนาและผลิตสินค้าที่มีความ ปลอดภัยและประหยัดพลังงาน นโยบายคุณภาพ จัดฝึกอบรมด้านเทคนิคและให้ความรู้ เกี่ยวกับผลิตภัณฑ์ ให้แก่ตัวแทน จำหน่าย กฎเกณฑ์การทำสัญญาธุรกิจ
คู่ค้า	<ul style="list-style-type: none"> ปฏิบัติต่อคู่ค้าอย่างเสมอภาคและให้ ความเป็นธรรมในการจัดซื้อจัดจ้าง ผลตอบแทนและข้อตกลงทางธุรกิจ ที่เป็นธรรม ปฏิบัติตามสัญญาหรือเงื่อนไขที่ ตกลงกันไว้อย่างเคร่งครัด 	<ul style="list-style-type: none"> จัดให้มีระบบการจัดซื้อจัดจ้าง ที่โปร่งใส และตรวจสอบได้ จัดประชุมประจำปีเพื่อชี้แจงนโยบาย การจัดซื้อจัดจ้างให้คู่ค้าได้รับทราบ จัดประชุมติดตามความคืบหน้าในการ ทำงานให้เป็นไปตามแผนอย่างต่อเนื่อง 	<ul style="list-style-type: none"> ตามกฎเกณฑ์การจัดซื้อและกฎ ระเบียบว่าด้วยการจัดซื้อ อาทิ กฎ ระเบียบการคัดเลือกแหล่งจัดซื้อ กฎระเบียบการตรวจติดตามแหล่งจัดซื้อ ปฏิบัติตามเงื่อนไขทางการค้าและ เป็นธรรม
ผู้ถือหุ้น	<ul style="list-style-type: none"> สร้างผลตอบแทนจากการลงทุน ที่คุ้มค่าทั้งระยะสั้นและระยะยาว สร้างความเติบโตและความมั่นคง ของธุรกิจ การบริหารจัดการด้วยความโปร่งใส เป็นธรรม เปิดเผยข้อมูลอย่างเพียงพอ และทันเหตุการณ์ 	<ul style="list-style-type: none"> จัดประชุมผู้ถือหุ้นสามัญประจำปี เพื่อเปิดโอกาสให้ผู้ถือหุ้นได้ใช้สิทธิ ออกเสียงและแสดงความคิดเห็น อย่างเท่าเทียมกัน การติดต่อผ่านหน่วยงานเลขานุการ บริษัทฯ และเว็บไซต์บริษัทฯ 	<ul style="list-style-type: none"> การเปิดเผยข้อมูลในรายงานประจำปี แบบ56-1 และข่าวของบริษัทฯ จัดให้มีช่องทางในการร้องเรียน การเพิ่มช่องทางการสื่อสารและเปิด เผยข้อมูล อาทิ เว็บไซต์
ชุมชน	<ul style="list-style-type: none"> ดูแลรักษาสิ่งแวดล้อม ดูแลและเสริมสร้างคุณภาพชีวิตรวม ทั้งความสัมพันธ์อันดีในชุมชน การมีส่วนร่วมกับชุมชนและให้ ความสำคัญต่อการรักษา วัฒนธรรมนิยมประเพณีท้องถิ่น 	<ul style="list-style-type: none"> กิจกรรมเพื่อสังคมและการรณรงค์ต่างๆ รับฟังและแลกเปลี่ยนความคิดเห็น ฝ่ายบริหารทั่วไปเป็นหน่วยงานหลัก ในการประสานงานกับชุมชน 	<ul style="list-style-type: none"> สื่อสารกับผู้นำชุมชนเกี่ยวกับการ พัฒนาชุมชนอย่างต่อเนื่อง ร่วมมือกับภาครัฐดำเนินกิจกรรม สร้างสรรค์สังคมและสิ่งแวดล้อม อย่างสม่ำเสมอ
หน่วยงาน ราชการ	<ul style="list-style-type: none"> การปฏิบัติตามข้อกำหนดและ กฎหมายที่เกี่ยวข้อง การจัดการด้านคุณภาพ สิ่งแวดล้อมและดูแลชุมชน 	<ul style="list-style-type: none"> การเข้าร่วมกิจกรรมอบรมสัมมนา ของหน่วยงานต่างๆ และติดต่อ ประสานงานกับหน่วยงานที่รับผิดชอบ การประชุมและพบปะหารือเกี่ยวกับการ ปฏิบัติตามกฎหมายอย่างเป็นทางการและไม่เป็นทางการ 	<ul style="list-style-type: none"> ดำเนินการติดตามการเปลี่ยนแปลง ของกฎหมาย ระเบียบ ข้อบังคับต่างๆ รายงานข้อมูลให้ครบถ้วนตรงตาม ข้อกำหนด ห้ามมิให้จ่ายเงินให้เจ้าหน้าที่รัฐ โดยไม่มีเหตุอันควร

ความรับผิดชอบต่อกระบวนการดำเนินธุรกิจ (CSR in Process)

แนวทางการปฏิบัติเกี่ยวกับ “ความรับผิดชอบต่อสังคม” ตามหลักการของตลาดหลักทรัพย์แห่งประเทศไทยแบ่งได้เป็น 8 หัวข้อ ดังนี้

1. การประกอบกิจการด้วยความเป็นธรรม

บริษัทฯ มุ่งมั่นดำเนินธุรกิจอย่างมีคุณธรรมและโปร่งใสโดยยึดหลักปรัชญาการบริหารเป็นเกณฑ์ มีความตระหนักถึงความรับผิดชอบต่อผู้มีส่วนได้ส่วนเสียโดยรวมทั้งผู้ถือหุ้น คู่ค้า ลูกค้า พนักงาน และสังคมโดยรวม ส่งเสริมให้คณะกรรมการ คณะผู้บริหาร และพนักงานของบริษัทฯ ทุกคนปฏิบัติหน้าที่ภายใต้หลักจริยธรรมทางธุรกิจโดยอ้างอิงมาจากจรรยาบรรณในการดำเนินธุรกิจของกลุ่มบริษัท มิตรซุบิชิ อิเล็กทริก ซึ่งได้ประกาศให้พนักงานได้รับทราบ เพื่อถือปฏิบัติเป็นกรอบระเบียบในการยึดถือปฏิบัติตั้งแต่ปี 2550 และได้ปรับปรุงให้สอดคล้องกับสถานการณ์มาโดยตลอดจนถึงปัจจุบัน โดยมีรายละเอียดดังนี้

1.1 การแข่งขันอย่างยุติธรรม

- บริษัทฯ ยึดหลักการว่า ต้องประกอบกิจการโดยถูกต้องตามกฎหมาย ระเบียบ หลักเกณฑ์ต่างๆ ที่เกี่ยวกับการแข่งขันทางการค้าและการผูกขาดทางการค้าทั้งภายในประเทศและต่างประเทศ ตามที่กำหนดไว้ใน “จรรยาบรรณในการดำเนินธุรกิจของกลุ่มบริษัท มิตรซุบิชิ อิเล็กทริก” อย่างเคร่งครัด ทั้งนี้ บริษัทฯ ได้จัดทำ “กฎเกณฑ์การปฏิบัติตามกฎหมายแข่งขันทางการค้า” บังคับใช้เป็นระเบียบภายในบริษัทฯ ว่าด้วย “ข้อห้าม ข้อควรระวัง” (Do’s and Don’ts) ที่เกี่ยวข้องกับการประชุมของสมาคมทางการค้าหรือการประชุมและการติดต่อกับคู่แข่งต่างๆ เพื่อป้องกันการรวมกลุ่มแบบคาร์เทล (Cartel) ภายใต้กฎหมายการแข่งขันทางการค้าและป้องกันการผูกขาดไว้เหนือผู้มีส่วนได้ส่วนเสียการประชุมและการติดต่อกับคู่แข่ง โดยให้ถือปฏิบัติตั้งแต่วันที่ 24 ธันวาคม 2558 เป็นต้นไป และเพื่อสร้างความเข้าใจเกี่ยวกับวิธีปฏิบัติตามหลักเกณฑ์ที่ได้กำหนดไว้อย่างถูกต้อง บริษัทฯ ได้จัดทำแผนการฝึกอบรมให้แก่ผู้บริหารและพนักงาน ในเดือนมิถุนายน 2559
- บริษัทฯ จะไม่ยินยอม ตกลง หรือแลกเปลี่ยนข้อมูลกับบริษัทคู่แข่งอันเป็นการทำให้เกิดการจำกัดการแข่งขันทางการค้า ทั้งในเรื่องสินค้า ราคาสินค้า การผลิต ความสามารถในการขาย เงื่อนไขการขาย การประมูลหรือการตกลงอื่นๆ ไม่ว่าจะโดยลายลักษณ์อักษรหรือโดยวาจา เปิดเผยหรือไม่เปิดเผย อีกทั้งบริษัทฯ จะไม่ติดต่อกับบริษัทคู่แข่งในลักษณะใดๆ ที่จะก่อให้เกิดการแข่งขันที่ไม่เป็นธรรมดังกล่าว
- บริษัทฯ ได้กำหนด “ระเบียบปฏิบัติเกี่ยวกับการดูแลทรัพย์สินทางปัญญา” ดังนี้
 1. บริษัทฯ ยึดมั่นในเกียรติและศักดิ์ศรีในความเป็นผู้ประกอบการในฐานะผู้ผลิต โดยการริเริ่มสร้างสรรค์เพื่อให้ได้มาซึ่งทรัพย์สินทางปัญญาที่บริษัทฯ พึ่งมีสิทธิที่จะได้รับ ดูแลรักษาและใช้ประโยชน์ทรัพย์สินทางปัญญาของบริษัทฯ อย่างมีประสิทธิภาพโดยปฏิบัติให้ถูกต้องตามกฎหมายทั้งของประเทศไทยและของต่างประเทศเป็นสำคัญ โดยในปี 2559 บริษัทฯ ได้รับอนุสิทธิบัตรสิ่งประดิษฐ์พัดลมไฟฟ้าชนิดติดเพดานแบบใบพัด 4 ใบ รุ่น C56-RQ4-P และแบบใบพัด 5 ใบ รุ่น C56-RQ5-P พร้อมทั้งยื่นคำขอจดสิทธิบัตรการออกแบบอีกหลายรายการด้วยกัน สำหรับผลิตภัณฑ์พัดลมไฟฟ้า พัดลมระบายอากาศ และปั้มน้ำอีกด้วย
 2. บริษัทฯ จะไม่ละเมิดสิทธิทรัพย์สินทางปัญญาหรือสิทธิอื่นใดที่เกี่ยวกับทรัพย์สินทางปัญญาของผู้ใดเป็นอันขาด โดยกำหนดให้ผู้บริหารและพนักงานใช้สินค้าหรือบริการที่มีลิขสิทธิ์ถูกต้อง

1.2 ความรับผิดชอบในห่วงโซ่อุปทาน

บริษัทฯ กำหนดแนวนโยบายในการจัดซื้อจัดจ้างที่มีความรับผิดชอบต่อสังคมไว้อย่างเป็นระบบ มีความรัดกุมและชัดเจน เช่น การควบคุมการจัดซื้อ การประเมินแหล่งจัดซื้อ การคัดเลือกแหล่งจัดซื้อ เป็นต้น โดยยึดถือหลักปฏิบัติบนพื้นฐานด้านจรรยาบรรณ “ปฏิบัติหน้าที่ด้วยความสุจริตเที่ยงธรรมและรักษาสัมพันธภาพอันดีกับคู่ค้า” ด้วยการร่วมกันประสานสนับสนุนซึ่งกันและกันเสมือนเป็นพันธมิตรทั้งในเรื่องเทคโนโลยี ความปลอดภัย การเพิ่มผลผลิต ลดปัญหาสิ่งแวดล้อม และยกระดับคุณภาพของสินค้าให้สูงขึ้นโดยก้าวสู่ความมั่นคง และแข็งแกร่งทางธุรกิจร่วมกัน

2. การต่อต้านการทุจริต

บริษัทฯ ได้กำหนดนโยบายต่อต้านทุจริตและคอร์รัปชัน โดยยึดมั่นหลักปรัชญาการบริหารในการดำเนินธุรกิจที่ตระหนักถึงความรับผิดชอบต่อสังคมโดยรวมเป็นสำคัญ ซึ่งส่งเสริมให้คณะกรรมการ คณะผู้บริหาร และพนักงานบริษัทฯ ทุกคนปฏิบัติหน้าที่ภายใต้หลักจริยธรรมทางธุรกิจ ข้อบังคับและกฎระเบียบต่างๆ ของบริษัทฯ กฎหมาย ข้อกำหนด ที่เกี่ยวข้องกับบริษัทฯ และรวมไปถึงจรรยาบรรณในการดำเนินธุรกิจของกลุ่มบริษัท มิตรซุบิชิ อิเล็กทริก ที่มีแนวทางในการปฏิบัติเพื่อต่อต้านและป้องกันการทุจริตและคอร์รัปชันในทุกรูปแบบ

คณะกรรมการ คณะผู้บริหาร และพนักงานของบริษัทฯ ทุกคน ต้องไม่เกี่ยวข้องหรือมีส่วนร่วมในการทุจริตหรือคอร์รัปชันใดๆ การให้และการรับสินบนทุกรูปแบบทั้งทางตรงหรือทางอ้อม การเรียกรับหรือผลประโยชน์หรือทรัพย์สินใดๆ ที่จะนำไปสู่การปฏิบัติหรือละเว้นการปฏิบัติหน้าที่ในความรับผิดชอบของตนเอง หรืออาจทำให้บริษัทฯ เสียประโยชน์ใดๆ และรวมไปถึงการปฏิบัติด้วยความระมัดระวังที่เกี่ยวข้องกับการรับ และการให้ของขวัญหรือทรัพย์สินหรือประโยชน์ใดๆ การบริการต้อนรับ การเลี้ยงรับรอง การบริจาค การให้เงินสนับสนุน การช่วยเหลือทางการเงิน และการดำเนินการใดๆ ในธุรกรรมของบริษัทฯ หรือตามประเพณีนิยมโดยมีมูลค่าที่เหมาะสม เป็นไปตามหลักจริยธรรมทางธุรกิจและไม่ส่งผลเสียหายต่อบริษัทฯ

บริษัทฯ ส่งเสริมและสนับสนุนนโยบายต่อต้านทุจริตและคอร์รัปชัน โดยทำการสื่อสารนโยบายฯ และแนวทางปฏิบัติไปยังพนักงานทุก ๆ ระดับ และผู้ที่มีส่วนเกี่ยวข้องกับบริษัทฯ ในทุก ๆ ฝ่าย ซึ่งในปี 2559 ที่ผ่านมา บริษัทฯ ได้ดำเนินกิจกรรมต่าง ๆ ดังต่อไปนี้

- การสื่อสารนโยบายฯ และแนวทางปฏิบัติต่อต้านทุจริตและคอร์รัปชัน โดยการปิดประกาศในบริษัทฯ การชี้แจงนโยบายฯ และเจตนารมณ์ไปยังพนักงานทุกระดับ ผ่านการประชุมพนักงานประจำไตรมาส การเผยแพร่นโยบายและแนวปฏิบัติฯ โดยผ่านทางเว็บไซต์บริษัทฯ การทบทวนและจัดอบรมพนักงานเข้าใหม่ และการจัด E-Learning ในเรื่องจริยธรรมทางธุรกิจ ข้อบังคับในการทำงาน โดยได้จัดอบรมทั้งพนักงานระดับผู้บริหารและเจ้าหน้าที่ทุกคน ซึ่งพนักงานทุกคนจะต้องศึกษาทำความเข้าใจในเนื้อหาและทำแบบทดสอบให้ผ่านคะแนนในระดับร้อยละ 80 ขึ้นไป (หากไม่ผ่านจะต้องทำการสอบซ่อมซ้ำไปเรื่อย ๆ จนกว่าจะผ่าน) และจะมีการดำเนินการจัด E-Learning ในลักษณะดังกล่าวในทุก ๆ ปี นอกจากนี้ บริษัทฯ ยังจัดทำเอกสารสำหรับพกพาให้แก่พนักงานทุกคน ได้ศึกษาและตระหนักรู้ถึงนโยบายฯ และแนวทางการปฏิบัติฯ จิตสำนึกในการทำงานและการต่อต้านทุจริตและคอร์รัปชันอย่างสม่ำเสมออีกด้วย

- บริษัทฯ ได้มีการดำเนินการสำรวจและประเมินความเสี่ยงการทุจริตคอร์รัปชันที่อาจเกิดขึ้นในองค์กร โดยมีวัตถุประสงค์หลักเพื่อให้เกิดการตระหนักรู้ลักษณะของโอกาสและผลกระทบที่อาจเกิดการทุจริตหรือคอร์รัปชันขึ้นในองค์กร และประเมินการควบคุมภายใน รวมถึงความคิดเห็นในการนำเสนอมาตรการป้องกันต่างๆ บริษัทฯ ได้นำผลการสำรวจดังกล่าวมาทบทวนแนวปฏิบัติ ระบบการควบคุมภายใน กระบวนการทำงานที่อาจมีช่องว่างของการควบคุม แล้วทำการทบทวนปรับปรุงมาตรการการป้องกันต่างๆ โดยออกเป็นกฎเกณฑ์หรือมาตรการขึ้นมาให้มีการปฏิบัติโดยทั่วไป เช่น กฎเกณฑ์การปฏิบัติตามกฎหมายการแข่งขันทางการค้า การทำรายการที่เกี่ยวข้องกัน ระบบการตรวจสอบยืนยันทรัพย์สินบริษัทฯ การกำหนดแนวทางการปฏิบัติการต่อต้านทุจริตและคอร์รัปชัน เป็นต้น ทั้งนี้บริษัทฯ อยู่ระหว่างที่มีการดำเนินการทบทวนและปรับปรุงการจัดทำกฎเกณฑ์ต่างๆ ที่เกี่ยวข้องกับการต่อต้านทุจริตฯ ซึ่งจะได้มีการดำเนินการในลำดับต่อไป เช่น กฎระเบียบการดำเนินการรับแจ้งเบาะแส (Whistle Blowing) การควบคุมการให้หรือรับสินบน (Anti-Bribery Control) การควบคุมความขัดแย้งทางผลประโยชน์ (Conflict of Interest) เป็นต้น
- บริษัทฯ ได้เข้าร่วมโครงการปฏิบัติของภาคเอกชนไทยในการต่อต้านทุจริต (Private Sector Collective Action Coalition Against Corruption: CAC) ที่ได้รับการสนับสนุนจากภาครัฐบาลและ 8 องค์กรชั้นนำของบริษัทฯ ภาคเอกชนไทย โดยประธานกรรมการบริษัทฯ ได้ร่วมลงนามในโครงการดังกล่าว เพื่อแสดงเจตนารมณ์ของบริษัทฯ ที่แสดงถึงการร่วมต่อต้านทุจริตและคอร์รัปชันตามโครงการ CAC ซึ่งได้นำไปสู่การจัดทำนโยบายและแนวทางการปฏิบัติการต่อต้านทุจริตและคอร์รัปชัน การกำหนดมาตรการการต่อต้าน และป้องกันทุจริตและคอร์รัปชันต่างๆ ในบริษัทฯ และรวมทั้งการทบทวนปรับปรุง กระบวนการ ระบบงาน การตรวจสอบ การควบคุมภายใน การประเมินความเสี่ยงทุจริตและคอร์รัปชัน การบริหารจัดการให้มีความเหมาะสมและส่งเสริมให้มีการปฏิบัติที่เป็นไปตามหลักจริยธรรมทางธุรกิจตามข้อกำหนดกฎหมาย เพื่อเป็นการป้องกันผลเสียหายที่อาจเกิดต่อบริษัทฯ
- บริษัทฯ ได้กำหนดช่องทางให้ผู้มีส่วนได้เสียทุกกลุ่มสามารถแจ้งเบาะแสหรือข้อร้องเรียน (Whistle Blower) ที่พบเห็นเหตุการณ์หรือการกระทำใดๆ ที่อาจมีผลต่อการฝ่าฝืนกฎหมาย ระเบียบ ข้อบังคับและ/หรือ ขัดต่อคุณธรรม จริยธรรม อันดีที่อาจก่อให้เกิดความเสียหายโดยรวมต่อบริษัทฯ โดยกำหนดแนวทางปฏิบัติให้รับทราบทั่วกันดังเช่นที่ปฏิบัติในทุกๆ ปี ทั้งนี้ผู้พบเห็นเหตุการณ์หรือการกระทำดังกล่าวข้างต้น ขอให้ทำการรวบรวมข้อมูล เบาะแสและหลักฐานที่สามารถยืนยันข้อเท็จจริงเท่าที่สามารถหาได้ แจ้งโดยตรงมายังบริษัทฯ ด้วยการส่งเป็นเอกสารมายังที่อยู่ดังนี้

ส่งถึง ประธานกรรมการบริษัทฯ และ/หรือ กรรมการผู้จัดการ
 บริษัท กันยงอีเลคทริก จำกัด (มหาชน)
 ตู้ ปณ. 49 ปณฝ. บางนาทาวเวอร์ 10541
- ประธานกรรมการบริษัทฯ และ/หรือกรรมการผู้จัดการ เป็นผู้รับข้อมูลเหล่านั้นโดยตรง โดยให้ความสำคัญว่าเป็นข้อมูลลับเฉพาะ เพื่อปกป้องคุ้มครองไม่ให้เกิดผลกระทบต่อผู้แจ้งเบาะแส และทำการดำเนินการอย่างเป็นธรรม โดยอ้างอิงข้อมูลเบาะแสที่ได้รับและทำการพิสูจน์ทราบเพื่อตัดสินใจดำเนินการต่อเรื่องหรือปัญหาที่ได้รับแจ้งอย่างรวดเร็ว ตามความเหมาะสมต่อไป ทั้งนี้บริษัทฯ มีมาตรการเพื่อให้การแจ้งข้อมูลเบาะแสเป็นไปด้วยความบริสุทธิ์ ยุติธรรม และเป็นการรับรองในข้อมูลที่เป็นความจริงนั้นๆ บริษัทฯ จึงให้ผู้แจ้งเบาะแส ระบุชื่อและชื่อสกุล พร้อมด้วยสถานที่ติดต่อที่ชัดเจน ในกรณีที่ไม่จำเป็นต้องเปิดเผยชื่อ บริษัทฯ อาจขอทราบข้อมูลเพิ่มเติมเพื่อประกอบการพิจารณา ผลจากการดำเนินการดังกล่าว โดยในรอบปีที่ผ่านมาบริษัทฯ ไม่ได้รับแจ้งข้อมูลหรือให้เบาะแสแต่อย่างใด

ที่ผ่านมาในปี 2558 บริษัทฯ ได้รับการประเมินระดับการพัฒนาต่อความคืบหน้าด้านการป้องกันการมีส่วนเกี่ยวข้องกับการทุจริต (Anti-Corruption Progress Indicator) จากสถาบันไทยพัฒน์ ในระดับ 3 Established (มีการสื่อสารและฝึกอบรมพนักงานเพื่อให้ความรู้เกี่ยวกับแนวปฏิบัติในการต่อต้านการทุจริต) แสดงให้เห็นว่าคณะกรรมการบริษัทฯ มีเจตนาจริงจังในการดำเนินการต่อต้านการทุจริตและคอร์รัปชันภายในองค์กร และในปี 2559 ถึงช่วงต้นปี 2560 บริษัทฯ ได้ดำเนินการประเมินตนเองด้านการปฏิบัติการต่อต้านทุจริตและคอร์รัปชันตามแบบประเมินตนเองเกี่ยวกับมาตรการต่อต้านคอร์รัปชัน และได้ยื่นขอการรับรองตามโครงการ CAC ต่อไป โดยมีจุดมุ่งหมายเพื่อให้บริษัทฯ ได้สามารถประเมินการปฏิบัติและประสิทธิผลของการดำเนินการตามนโยบายและกระบวนการต่อต้านทุจริตและคอร์รัปชันของบริษัทฯ ซึ่งนำไปสู่การสร้างเชื่อมั่นในการดำเนินธุรกิจต่อผู้มีส่วนได้เสียต่อไป

นอกจากนี้ บริษัทฯ ได้รับการประเมินจากสถาบันไทยพัฒน์ให้อยู่ในรายชื่อบริษัทจดทะเบียนที่ดีอันดับใน 100 อันดับ ของหลักทรัพย์ที่มีความโดดเด่นในการดำเนินธุรกิจอย่างยั่งยืน (ESG100) จากผลการประเมินข้อมูลความยั่งยืนของหลักทรัพย์จดทะเบียนในตลาดหลักทรัพย์แห่งประเทศไทย จำนวน 621 บริษัทด้วยกัน

3. การเคารพสิทธิมนุษยชน

บริษัทฯ ดำเนินธุรกิจบนพื้นฐานของการเคารพในสิทธิมนุษยชนโดยไม่มีการแบ่งแยกสัญชาติ เชื้อชาติ ศาสนา สถานภาพทางสังคมหรือความพิการของพนักงาน ไม่ให้มีการล่วงละเมิดสิทธิมนุษยชน ไม่เลือกปฏิบัติ โดยให้ความสำคัญและความมั่นคงในการทำงานแก่พนักงานทุกระดับชั้น เปิดโอกาสให้แรงงานต่างชาติ แรงงานพิการมาเป็นบุคลากรส่วนหนึ่งของบริษัทฯ ได้มอบหมายให้ปฏิบัติงานในขอบเขตที่สามารถทำได้ โดยใช้โครงสร้างแรงงานตามกฎหมายแรงงานไทย ดูแลด้านสวัสดิการและผลประโยชน์ต่างๆ ที่ควรได้รับให้เป็นมาตรฐานเดียวกัน บริษัทฯ จัดให้มีการประชุมร่วมกับสหภาพแรงงานฯ เป็นประจำทุกเดือน โดยมีจุดมุ่งหมายร่วมกันเพื่อพัฒนาคุณภาพชีวิตการทำงาน ตลอดจนสร้างแรงงานสัมพันธ์ที่ดีระหว่างบริษัทฯ กับพนักงาน จากการศึกษาความสำคัญด้านแรงงานสัมพันธ์ที่ดีแก่พนักงานมาอย่างต่อเนื่อง ทำให้บริษัทฯ ได้รับคัดเลือกเป็นสถานประกอบการดีเด่นด้านแรงงานสัมพันธ์และสวัสดิการแรงงานจากกรมสวัสดิการและคุ้มครองแรงงาน กระทรวงแรงงานเป็นปีที่ 10 ติดต่อกัน พร้อมกับการได้รับรางวัลองค์กรต้นแบบด้านการบริหารจัดการแรงงานสัมพันธ์ของประเทศไทย (Thailand's Model Organization on Labor Relation Management Award) จากกลุ่มยุทธศาสตร์แรงงานสัมพันธ์ กระทรวงแรงงาน ซึ่งเป็นการต่อยอดจากรางวัลสถานประกอบการดีเด่นด้านแรงงานสัมพันธ์ และสวัสดิการแรงงาน เป็นสิ่งที่แสดงถึงผลการทุ่มเทของบริษัทฯ ที่สามารถแสดงผลงานด้านการบริหารจัดการแรงงานสัมพันธ์ที่เป็นเลิศ (Best Practices) โดดเด่นชัดเจนสามารถเป็นต้นแบบให้แก่สถานประกอบการกิจการเอกชนอื่นๆ ในประเทศไทยได้ นับเป็นสิ่งที่ทำให้บริษัทฯ สหภาพแรงงานฯ และพนักงานทุกคนรู้สึกภาคภูมิใจเป็นอย่างยิ่ง

4. การปฏิบัติต่อแรงงานอย่างเป็นธรรม

ด้านค่าจ้างและสวัสดิการ

บริษัทฯ ได้ปรับปรุงโครงสร้างค่าจ้าง เงินเดือนให้มีความสอดคล้องกับสภาพการแข่งขันของตลาดแรงงานและมีการจ่ายค่าแรงเริ่มต้นที่สูงกว่าอัตราค่าจ้างขั้นต่ำของทางราชการ เพื่อให้เกิดขวัญและกำลังใจในการทำงานให้กับพนักงาน โดยการว่าจ้างบริษัทภายนอกที่เชี่ยวชาญ เข้ามาทำการสำรวจข้อมูลและให้คำแนะนำในการกำหนดโครงสร้างค่าจ้าง ค่าตอบแทนเพื่อให้เกิดความเป็นธรรม ประกอบกับมีการประเมินผลงานของพนักงานทุกระดับปีละ 2 ครั้ง เพื่อนำผลการประเมินมาใช้ในการปรับระดับและปรับค่าจ้างประจำปี

บริษัทฯ มีการแต่งตั้งคณะกรรมการสวัสดิการในสถานประกอบกิจการ เพื่อให้เป็นไปตามพระราชบัญญัติคุ้มครองแรงงาน พ.ศ. 2541 มาตรา 96 โดยแต่งตั้งจากคณะกรรมการลูกจ้าง พร้อมทั้งแต่งตั้งผู้แทนจากฝ่ายจัดการเพื่อประสานงานร่วมกับคณะกรรมการสวัสดิการฯ ในการกำหนดแนวทางจัดสวัสดิการที่เป็นประโยชน์ สำหรับลูกจ้าง ซึ่งคณะกรรมการดังกล่าวร่วมกันพิจารณาปรับเพิ่มเงินค่าสวัสดิการพื้นฐานในแต่ละปีตามค่าครองชีพที่เพิ่มสูงขึ้น เพื่อเป็นการลดภาระค่าใช้จ่ายให้กับพนักงาน อาทิ ค่าครองชีพ เบี้ยขยัน อาหารกลางวัน รวมถึงการปรับปรุงร้านอาหารสวัสดิการโดยการเพิ่มร้านค้าและประเภทอาหาร เป็นการเพิ่มทางเลือกให้แก่พนักงาน และได้ปรับเพิ่มสวัสดิการค่ารักษาพยาบาล การตรวจสุขภาพประจำปี เพื่อเป็นการเพิ่มคุณภาพชีวิตที่ดียิ่งขึ้นให้กับพนักงาน

บริษัทฯ ยังได้จัดหาสวัสดิการที่นอกเหนือจากสวัสดิการพื้นฐานมาให้ให้กับพนักงาน อาทิ

- การจัดตั้งสหกรณ์ออมทรัพย์กัณฑ์ยงอีเลคทริก จำกัด ตั้งแต่ปี 2545 เพื่อส่งเสริมผลประโยชน์ทางเศรษฐกิจและสังคมให้แก่สมาชิก โดยวิธีช่วยเหลือตนเองและช่วยเหลือซึ่งกันและกันตามหลักสหกรณ์ ได้แก่ ให้ออมเงินในอัตราดอกเบี้ยที่ต่ำกว่าธนาคารพาณิชย์ มอบเงินช่วยเหลือสมาชิกเมื่อได้รับความเดือดร้อนจากภัยพิบัติ ฝึกอาชีพให้กับพนักงานที่ครบเกษียณอายุ
- การจัดตลาดนัดสินค้าราคาถูกมาจำหน่ายให้กับพนักงาน
- การจัดกิจกรรมสันทนาการเพื่อเสริมทักษะต่างๆ และสร้างความบันเทิงควบคู่กันไปอันจะเป็นการส่งผลดีต่อสุขภาพจิตและสุขภาพกายของพนักงานอีกทางหนึ่งด้วย
- การจัดตั้งมุนนมแม่ บริษัทฯ ได้สนับสนุนให้พนักงานเห็นความสำคัญในการเลี้ยงลูกด้วยนมแม่ จึงได้จัดมุนนมแม่ตั้งแต่เดือนตุลาคม 2559 เป็นต้นมา



ด้านความปลอดภัยและอาชีวอนามัย

บริษัทฯ ตระหนักอยู่เสมอว่าพนักงานคือกลุ่มบุคคลที่มีความสำคัญยิ่งที่สร้างพลังขับเคลื่อนให้การประกอบการประสบความสำเร็จและยังเป็นผู้ร่วมสร้างความเจริญเติบโตให้กับองค์กร นับตั้งแต่การที่พนักงานก้าวเดินออกจากบ้านหรือที่พักเพื่อไปปฏิบัติงานที่บริษัทฯ จนกระทั่งถึงเวลาที่เดินทางกลับที่พักเมื่อเลิกงาน บริษัทฯ ได้ให้ความสำคัญในเรื่องความปลอดภัย เป็นอันดับหนึ่ง โดยได้กำหนดเป้าหมาย “อุบัติเหตุ เป็นศูนย์” (Zero Accident) เป็นเป้าหมายหลักในการดำเนินงานอย่างเคร่งครัด

1. ความปลอดภัย อาชีวอนามัยและสภาพแวดล้อมในการทำงาน

บริษัทฯ ได้กำหนดนโยบายและจัดทำแผนงานประจำปี ด้านความปลอดภัย อาชีวอนามัย และสภาพแวดล้อมในการทำงาน โดยผู้บริหาร หัวหน้างานและพนักงานทุกระดับชั้นในแต่ละสายงาน ร่วมมือกันดำเนินการตามนโยบายให้เป็นไป

อย่างต่อเนื่องและมีประสิทธิภาพ อีกทั้งได้มีการแต่งตั้ง คณะกรรมการความปลอดภัย อาชีวอนามัย และสภาพแวดล้อมในการทำงาน อันประกอบด้วยผู้บริหารระดับสูง ผู้บังคับบัญชาทุกระดับชั้นและสหภาพแรงงานฯ เพื่อดูแลให้มีการปฏิบัติตามมาตรฐานระบบจัดการสิ่งแวดล้อม ISO 14001 และกฎระเบียบความปลอดภัย อาชีวอนามัยและสภาพแวดล้อมในการทำงาน ดังนี้

- การใช้กิจกรรม 5 ส และกิจกรรมหยั่งรู้ระว่างภัย (KIKEN YOSHI TRAINING : KYT) เป็นพื้นฐานดำเนินกิจกรรมในงานตามโครงสร้างองค์กร ให้เกิดการแก้ไขปรับปรุงจุดที่มีความเสี่ยงที่อาจก่อให้เกิดอันตรายอย่างเคร่งครัด ถือปฏิบัติตามกฎระเบียบและควบคุมให้พนักงานสวมใส่อุปกรณ์ป้องกันอันตรายส่วนบุคคลที่มีมาตรฐาน ในจุดที่มีความเสี่ยงอย่างเคร่งครัด
- ดำเนินการปรับปรุงระบบและป้องกันอันตรายที่เกิดจากการทำงานของเครื่องจักร เครื่องมือ อาทิ ติดตั้งอุปกรณ์ป้องกันกันพื้นที่การทำงานระหว่างผู้ควบคุมเครื่องจักรกับเครื่องจักรแยกจากกัน รวมทั้งกำกับดูแล ฝึกฝน สอนการปฏิบัติงานเกี่ยวกับเครื่องมือ เครื่องจักรที่ใช้เทคโนโลยีใหม่ๆ ที่นำเข้ามาใช้งาน โดยใช้วิธีการประเมินความเสี่ยง (Risk Assessment) เพื่อลดความเสี่ยงตั้งแต่ระดับปานกลางขึ้นไป รวมถึงความเสี่ยงทุกระดับในองค์กร โดยกำหนดเป็นวัตถุประสงค์ด้านอาชีวอนามัยและความปลอดภัยประจำปี และสื่อสารให้ผู้ที่เกี่ยวข้องนำไปปฏิบัติ เพื่อให้เกิดการพัฒนาองค์ความรู้ในการปฏิบัติงานอย่างต่อเนื่อง
- กำหนดให้มีการฝึกอบรมด้านความปลอดภัยให้กับพนักงานทุกคน และจัดนิทรรศการด้านความปลอดภัยเป็นประจำทุกปี เพื่อปลูกจิตสำนึกในการทำงานด้วยความปลอดภัย อาชีวอนามัยและสภาพแวดล้อมในการทำงานร่วมกัน ทั้งด้านทฤษฎีและด้านการปฏิบัติงาน ให้พนักงานใหม่มีความพร้อมก่อนเริ่มปฏิบัติงานจริง
- บริษัทฯ ได้จำลองสภาพความเสี่ยงที่อาจทำให้เกิดอุบัติเหตุขึ้น โดยจัดทำ Unsafe Realization Room เพื่อสร้างความตระหนักรู้ถึงอันตรายที่อาจเกิดขึ้น และยกระดับการตรวจสอบพื้นที่ทำงานโดยหัวหน้าให้เกิดความปลอดภัย



- ปรับปรุงระบบการจรรยาบรรณในบริษัทฯ เพื่อให้เกิดความปลอดภัยต่อผู้ปฏิบัติงานและผู้มาติดต่อ โดยกำหนดเส้นทางสัญจรทางเท้ารอบอาคารและทางม้าลาย

2. ความปลอดภัยนอกเวลาทำงาน

นอกจากพนักงานจะเป็นกำลังสำคัญในการขับเคลื่อนให้ผลประกอบการของบริษัทฯ ประสบความสำเร็จแล้วนั้น พนักงานยังถือได้ว่าเป็นเสาหลักของครอบครัว ดังนั้นเรื่องสุขภาพที่แข็งแรงของร่างกายและจิตใจจึงเป็นสิ่งสำคัญที่พนักงานต้องมีความพร้อมต่อการทำงานอยู่ตลอดเวลา โดยเฉพาะอย่างยิ่งการทำงานที่อยู่ในจุดงานที่มีความเสี่ยง อันไม่ปลอดภัยในระหว่างการทำงาน หรือแม้กระทั่งพนักงานที่ปฏิบัติงานอยู่ในจุดงานทั่วไปที่ไม่มีความเสี่ยงใดๆ ก็ตาม บริษัทฯ ได้จัดสวัสดิการและจัดกิจกรรมส่งเสริมด้านสุขภาพ อาทิ การแข่งขันกีฬาต้านยาเสพติด โครงการรณรงค์เมาไม่ขับ ในช่วงก่อนเทศกาลที่มีวันหยุดต่อเนื่องหลายวัน เพื่อสร้างจิตสำนึกในการรับผิดชอบต่อสังคม ในการป้องกันการเกิดอุบัติเหตุระหว่างการเดินทางกลับภูมิลำเนา และกลับมาทำงานโดยสวัสดิภาพ การสุ่มตรวจปริมาณแอลกอฮอล์และการใช้สารเสพติดต่างๆ ของพนักงานขับรถรับ-ส่งพนักงานอย่างต่อเนื่อง โครงการรณรงค์ให้พนักงานสวมหมวกกันน็อคขณะขับขี่รถจักรยานยนต์ เพื่อให้มั่นใจว่ามีความปลอดภัยสูงสุดเป็นหลัก

นอกจากนี้ บริษัทฯ ยังได้กำหนดให้มีการรายงานแจ้งเหตุฉุกเฉิน กรณีพนักงานประสบอุบัติเหตุนอกพื้นที่การทำงาน เพื่อเข้าไปดูแลเป็นการเร่งด่วนและช่วยปฐมพยาบาลผู้บาดเจ็บในเบื้องต้นได้



โครงการรณรงค์ให้พนักงานสวมหมวกกันน็อคขณะขับขี่รถจักรยานยนต์ ซึ่งจัดขึ้นเพื่อสร้างจิตสำนึกและป้องกันการบาดเจ็บจากอุบัติเหตุทางการสัญจรนอกเวลาทำงาน

จากการส่งเสริมกิจกรรมที่บริษัทฯ ได้จัดทำเพื่อความปลอดภัยในการทำงาน โดยในปี 2559 มีพนักงานได้รับบาดเจ็บ 13 ราย คิดเป็นร้อยละ 0.6 ของพนักงานทั้งหมด ซึ่งเป็นการบาดเจ็บไม่ถึงขั้นร้ายแรง ใดๆ ก็ดี บริษัทฯ ยังคงรณรงค์กิจกรรมปลูกจิตสำนึกด้านความปลอดภัยให้แก่พนักงานอย่างจริงจังและสม่ำเสมอ โดยบริษัทฯ ยังคงมุ่งเน้นลดการเกิดอุบัติเหตุ เพื่อให้บรรลุเป้าหมายจนเป็นศูนย์ให้ได้

5. ความรับผิดชอบต่อผู้บริโภค

บริษัทฯ มีนโยบายบริหารด้านการเสริมสร้างความพึงพอใจแก่ลูกค้า ประกอบด้วย

Q: Quality : ร่วมสร้างผลิตภัณฑ์ที่สูงด้วยคุณภาพ

D: Delivery : ร่วมผลิตสินค้าสนองความต้องการของลูกค้าตรงตามประเภท จำนวน และ เวลาที่กำหนด

C: Cost : ร่วมนำเสนอสินค้าด้วยต้นทุนและราคาที่สมเหตุสมผล

สุขภาพและความปลอดภัยของลูกค้า

บริษัทฯ ทำการวิจัย พัฒนาและผลิตสินค้าที่มีความปลอดภัยและมีคุณภาพ โดยดำเนินการด้วยระบบการจัดการที่สอดคล้องตามข้อกำหนดในมาตรฐาน ด้านคุณภาพ ความปลอดภัยและสิ่งแวดล้อม เหมาะแก่การใช้งาน ไม่ก่อให้เกิดอันตรายต่อชีวิต ร่างกาย หรือทรัพย์สินของผู้บริโภค อีกทั้งให้การรับประกันสินค้าและบริการภายใต้เงื่อนไขที่กำหนด

ด้วยเหตุที่ลูกค้าและช่างซ่อมทั่วไปได้นำอะไหล่ภายนอกที่ไม่ได้มาตรฐานมาใช้ ก่อให้เกิดความเสียหายต่อผลิตภัณฑ์ของบริษัทฯ ดังนั้นบริษัทฯ จึงได้ยกระดับความปลอดภัยของในผลิตภัณฑ์จากเหตุดังกล่าว โดยการใช้วัสดุโลหะป้องกันการลุกลามาไฟในตัวผลิตภัณฑ์ เพื่อป้องกันการใช้อะไหล่ที่มีความเสี่ยงต่อการลุกไหม้

แนวปฏิบัติ

1. ดำเนินการประเมินชิ้นส่วนที่มีโอกาสเกิดการลุกลามาไฟ โดยมีสาเหตุจากการเลือกใช้อะไหล่ที่ผิดสเปคไม่ผ่านมาตรฐานความปลอดภัย
2. เพิ่มชิ้นส่วนโลหะครอบชิ้นส่วนที่มีความเสี่ยงต่อการลุกลามาไฟ เพื่อป้องกันไม่ให้เกิดความเสียหายกับผลิตภัณฑ์ของบริษัทฯ
3. ติดตามราคาเตือนที่ตัวผลิตภัณฑ์และคู่มือการใช้งาน ชี้แจงให้ผู้บริโภคตระหนักและระมัดระวังเมื่อนำผลิตภัณฑ์ของบริษัทไปซ่อมกับช่างทั่วไป

การแสดงฉลากผลิตภัณฑ์และบริการ

บริษัทฯ ให้ความสำคัญในการแสดงข้อมูลที่ถูกต้องของผลิตภัณฑ์ จึงกำหนดให้ติดฉลากแสดงคำแนะนำการใช้งาน ข้อควรระวังในการใช้งานและข้อมูลอื่นที่สอดคล้องตามข้อกำหนดทางกฎหมายในทุกผลิตภัณฑ์ของบริษัทฯ เพื่อประโยชน์และความปลอดภัยสูงสุดต่อผู้บริโภค อาทิ ผลิตภัณฑ์ตู้เย็น ที่ใช้สารทำความเย็นชนิด R600a เพื่อช่วยลดภาวะโลกร้อน แต่มีข้อเสียคือเป็นสารติดไฟ จึงได้กำหนดให้ติดฉลาก “ข้อควรระวัง” โดยเน้นตัวอักษรให้เห็นได้เด่นชัด ว่าด้วยการซ่อมบำรุงและการกำจัดทำลายผลิตภัณฑ์เมื่อเลิกใช้ เพื่อให้ผู้บริโภคตระหนักถึงความเสียหายและความไม่ปลอดภัยที่อาจเกิดขึ้น ดังนั้นการระบุเฉพาะ “วิธีการใช้งาน” ในฉลากเพียงอย่างเดียวนั้นไม่เพียงพอ



การแสดงผลฉลากผลิตภัณฑ์

การสื่อสารการตลาดและความเป็นส่วนตัวของลูกค้า

- จัดทำคู่มือแนะนำการใช้งาน การเก็บรักษาและการกำจัดทำลายเมื่อเลิกใช้งานให้กับลูกค้าไปพร้อมกับผลิตภัณฑ์ ส่วนข้อมูลคุณลักษณะผลิตภัณฑ์ ได้จัดทำเป็นแค็ตตาล็อก แจกจ่ายให้ลูกค้าตามตัวแทนจำหน่ายและบูธแสดงสินค้า
- ติดต่อกับลูกค้าด้วยความสุภาพ มีประสิทธิภาพและเป็นที่ยอมรับของลูกค้า
- มีกระบวนการตรวจสอบและติดตามผลทันทีที่ได้รับการร้องเรียนจากลูกค้าเกี่ยวกับคุณภาพและความปลอดภัยของผลิตภัณฑ์ รวมทั้งติดตามผลหลังจากที่ได้มีมาตรการแก้ไขและป้องกันไปแล้ว
- รักษาความลับของลูกค้าและไม่นำข้อมูลไปใช้โดยมิชอบเพื่อประโยชน์ของตนเองหรือบุคคลที่เกี่ยวข้อง

ในด้านการประหยัดพลังงานในตัวสินค้า ถือว่าบริษัทฯ มีความมุ่งมั่นเป็นอันดับต้นๆ ที่นำเสนอสินค้าที่ประหยัดค่าใช้จ่ายพลังงานมากที่สุด เพื่อผลักดันให้เกิดการยกระดับค่าประหยัดพลังงานเบอร์ 5 ที่ก่อให้เกิดประโยชน์สูงสุดแก่ผู้บริโภคในอนาคต

6. การดูแลรักษาสิ่งแวดล้อม

บริษัทฯ ตระหนักถึงความสำคัญด้านสิ่งแวดล้อมเป็นอย่างดี จึงได้กำหนดเป็นนโยบายและเป้าหมายที่ชัดเจน พร้อมทั้งทบทวนเพื่อให้เกิดการพัฒนาอย่างต่อเนื่องเป็นประจำทุกปี โดยถือเป็นหน้าที่ของพนักงาน ทุกระดับที่ต้องยึดถือปฏิบัติ

จากนโยบายบริหารสิ่งแวดล้อม ด้วยปรัชญาพื้นฐาน “KYE มุ่งมั่นสร้างความสมดุลร่วมในสังคมด้วยการอนุรักษ์และพัฒนาสิ่งแวดล้อมอย่างต่อเนื่อง โดยนำระบบการจัดการสิ่งแวดล้อม (Environmental Management System : EMS) ที่สอดคล้องตามข้อกำหนดในมาตรฐานสากล ISO 14001 มาประยุกต์ใช้ในระบบการบริหารรวมของบริษัทฯ” ซึ่งมีการสื่อสารและประชาสัมพันธ์นโยบายดังกล่าว ตามกฎระเบียบการติดต่อสื่อสารภายในและภายนอกองค์กร ที่ครอบคลุมผู้มีส่วนได้เสียขององค์กรด้วย โดยนำประเด็นสำคัญในกิจกรรมอนุรักษ์สิ่งแวดล้อมเข้าสู่ระบบการดำเนินการดังนี้

- ส่งเสริมการอนุรักษ์ประหยัดทรัพยากร (M: Material Conservation) โดยนำสิ่งที่เหลือใช้กลับมาใช้ใหม่ ลดน้ำหนักรวมของผลิตภัณฑ์สำเร็จรูป ตลอดจนลดของเสียและเศษวัสดุที่เกิดขึ้นจากกระบวนการผลิต
- ส่งเสริมการอนุรักษ์พลังงาน (E: Energy Conservation) โดยส่งเสริมการออกแบบผลิตภัณฑ์ประหยัดพลังงาน ดำเนินการปรับปรุงเครื่องจักรในกระบวนการผลิตให้มีประสิทธิภาพการใช้งานให้สูงขึ้น ลดการปลดปล่อยก๊าซเรือนกระจกในกิจกรรม Logistic และบริการรับ - ส่งพนักงาน ใช้หลอดไฟแสงสว่างประหยัดพลังงาน (LED) แทนหลอดฟลูออเรสเซนต์ (T5, T8) ในโรงงานและสำนักงาน
- ป้องกันการเพิ่มสูงของอุณหภูมิโลก (E: Energy) โดยส่งเสริมการประหยัดพลังงานในโรงงาน กระบวนการผลิต กิจกรรม Logistic และการออกแบบผลิตภัณฑ์ที่ประหยัดพลังงาน
- การป้องกันมลพิษ (T: Toxicity) โดยควบคุมการใช้ และการจัดการสารเคมีอย่างเหมาะสม ลดการใช้สารพิษและสารเคมีอันตรายในกระบวนการผลิต ควบคุมและติดตามคุณภาพน้ำทิ้ง และอากาศเสียก่อนระบายออกสู่สาธารณะ รวมทั้งป้องกันการรบกวนต่อชุมชนรอบข้าง โดยลดเสียงรบกวน และการสิ้นสະเทือนที่เกิดจากการผลิต

ในปี 2559 กิจกรรมที่ได้ดำเนินการตามนโยบายสิ่งแวดล้อมในกระบวนการผลิต มีดังนี้

การอนุรักษ์ทรัพยากรธรรมชาติ มุ่งเน้นกิจกรรมอนุรักษ์ทรัพยากรธรรมชาติ โดยใช้ทรัพยากรอย่างคุ้มค่า นำเอาหลัก 3Rs (Reduce, Reuse, Recycle) มาเป็นแนวทางในการดำเนินกิจกรรมการผลิต เพื่อให้เกิดการใช้ทรัพยากรอย่างคุ้มค่า อาทิเช่น

- การลดความหนาของแผ่นเหล็กฐานพัลลม รุ่น LV-16 โดยผ่านการทดสอบของศากการล้ม
- การลดเศษชิ้นกึ่งของเหลือจากกระบวนการผลิต Casting ของปั้มน้ำ โดยลดความหนาของชิ้นงานของเหลือก่อนกลึงตกแต่งชิ้นงาน
- การนำเศษพลาสติกเสีย และเศษ Runner จากงานฉีดพลาสติกมาใช้ซ้ำ
- การลดการใช้ทรัพยากรและพลังงาน ยกเลิกการใช้ Silicone ยึด Gasket ฝ้าตู้เย็น โดยนำเครื่อง Auto vacuum forming ที่มีประสิทธิภาพสูง มาใช้ในกระบวนการขึ้นรูปแผ่นพลาสติกฝ้าตู้เย็น เป็นต้น
- ลดการใช้น้ำยาโฟมในขั้นตอนการปรับเทียบ (Calibration) หัวฉีดน้ำยาโฟม โดยติดตั้ง Flow meter ที่มีเสถียรภาพมากขึ้นและติดตั้งโปรแกรมให้สามารถตั้งค่าปริมาณน้ำยาโฟมที่ต้องการได้จาก Monitor ของชุดควบคุม ทำให้สามารถลดความถี่ในการปรับเทียบจากวันละ 1 ครั้ง เป็นเดือนละ 1 ครั้ง
- ลดของเสียประเภทเศษเหล็ก ลดการใช้พลังงานไฟฟ้าและลดเวลาทำงานในการขึ้นรูปชิ้นส่วนพัลลม โดยออกแบบแม่พิมพ์ให้สามารถขึ้นรูป Cap plate A และ Cap plate B ได้พร้อมๆ กัน
- นำเศษพลาสติกกลับมาใช้ใหม่ ในกระบวนการฉีดพลาสติก

การอนุรักษ์พลังงาน มุ่งเน้นกิจกรรมอนุรักษ์พลังงานในกระบวนการผลิตและออกแบบผลิตภัณฑ์ประหยัดพลังงาน

- เปลี่ยนหลอดไฟแสงสว่าง T8 และ T5 เป็นหลอดประหยัดพลังงาน LED จำนวน 3,044 หลอด สามารถประหยัดพลังงานได้ 309,478 KWH / ปี
- ติดตั้งระบบควบคุมการเปิด-ปิด แอร์คอนดิชันในสำนักงาน และเปลี่ยนแอร์คอนดิชันจาก ระบบ Spit type เป็น City-Multi type สามารถประหยัดพลังงานได้ 676,747 KWH/ปี
- การสำรวจและปรับปรุงลมรั่วในสายการผลิต

การป้องกันมลพิษ

- ป้องกันสิ่งแวดล้อม โดยกำหนดมาตรฐานคุณภาพน้ำทิ้ง และคุณภาพอากาศที่ระบายออกสู่สิ่งแวดล้อมให้ต่ำกว่าที่กฎหมายกำหนด 40% และ 20% ตามลำดับ อีกทั้งติดตั้งระบบแจ้งเตือนและหยุดการระบายน้ำออกสู่สิ่งแวดล้อมอัตโนมัติ กรณีคุณภาพน้ำไม่ผ่านเกณฑ์คุณภาพน้ำทิ้ง เพื่อให้สามารถเข้าทำการแก้ไขได้ทันที่
- ดำเนินกิจกรรมรณรงค์คัดแยกขยะรีไซเคิล เพื่อลดปริมาณขยะที่ต้องนำไปกำจัด (Disposal) ขั้นสุดท้าย รวมทั้งได้จัดตั้งศูนย์คัดแยกขยะที่สะอาดและเป็นระเบียบ
- การดำเนินการในระบบโลจิสติกส์
 1. ลดการปล่อยก๊าซคาร์บอนไดออกไซด์ โดยลดระยะทางของรถบรรทุกและเลือกส่งในสถานที่ใกล้เคียง ในปี 2559 สามารถลดการปล่อยก๊าซคาร์บอนไดออกไซด์ได้ 102,449 kg.CO₂
 2. ใช้กล่องกระดาษที่เหลือทิ้งจากสายการผลิตมาใช้กันกระแทกสินค้าในกระบวนการจัดส่ง เพื่อหลีกเลี่ยงสินค้าเกิดความเสียหายจากการขนส่ง โดยในปี 2559 ได้นำกลับมาใช้เป็นจำนวน 111 ตัน

อุตสาหกรรมสีเขียว

จากการที่กระทรวงอุตสาหกรรมได้มีโครงการอุตสาหกรรมสีเขียวขึ้น เพื่อส่งเสริมภาคอุตสาหกรรมให้มีการประกอบกิจการที่เป็นมิตรกับสิ่งแวดล้อม โดยมุ่งเน้นการพัฒนาและปรับปรุงกระบวนการผลิตและบริหารจัดการสิ่งแวดล้อมอย่างต่อเนื่อง ซึ่งบริษัทฯ ได้มีการจัดการด้านสิ่งแวดล้อม ตามนโยบายสิ่งแวดล้อมอย่างต่อเนื่อง รวมถึงความรับผิดชอบต่อสังคมทั้งภายในและภายนอกองค์กร ตลอดจนห่วงโซ่อุปทานต่างๆ ดังนั้น บริษัทฯ จึงได้ผ่านการรับรองอุตสาหกรรมสีเขียวระดับที่ 4 วัฒนธรรมสีเขียว (Green Culture) คือการที่ทุกคนในองค์กรให้ความร่วมมือร่วมใจดำเนินงานอย่างเป็นมิตรกับสิ่งแวดล้อมในทุกด้านของการประกอบกิจการ จนกลายเป็นส่วนหนึ่งของวัฒนธรรมองค์กร

ด้วยวิสัยทัศน์ด้านสิ่งแวดล้อม ปี 2021 (Environmental Vision 2021) ของกลุ่มมิตรชูบิชิ อิเล็กทริก เป็นวิสัยทัศน์ในการจัดการสิ่งแวดล้อมระยะยาว ตามแนวปฏิบัติที่มีส่วนร่วมในเชิงบวกต่อโลกและมนุษย์ ผ่านทางเทคโนโลยีและการกระทำที่มุ่งเน้น

1. การสร้างสังคมคาร์บอนต่ำ (Creating a Low-Carbon Society) มีความมุ่งมั่นที่จะลดการปล่อยคาร์บอนไดออกไซด์ (CO₂) จากการผลิตผลิตภัณฑ์โดยรวม 30% และจากการใช้ผลิตภัณฑ์ของผู้บริโภค 30%
2. สร้างพื้นฐานสังคมรีไซเคิล (Creating a Recycling-Based Society) มีความมุ่งมั่นที่จะไม่ปล่อยสารมลพิษสู่สิ่งแวดล้อม (มลพิษเป็นศูนย์; Zero Discharge) จากกิจกรรมประกอบการ ส่งเสริมกิจกรรมอนุรักษ์ทรัพยากรธรรมชาติ และกิจกรรม 3Rs (Reduce, Reuse, Recycle)
3. เคารพความหลากหลายทางชีวภาพ (Respecting Biodiversity) เชื่อมมั่นในการสร้างความกลมกลืนกับธรรมชาติ และตระหนักถึงความช่วยเหลือธรรมชาติ

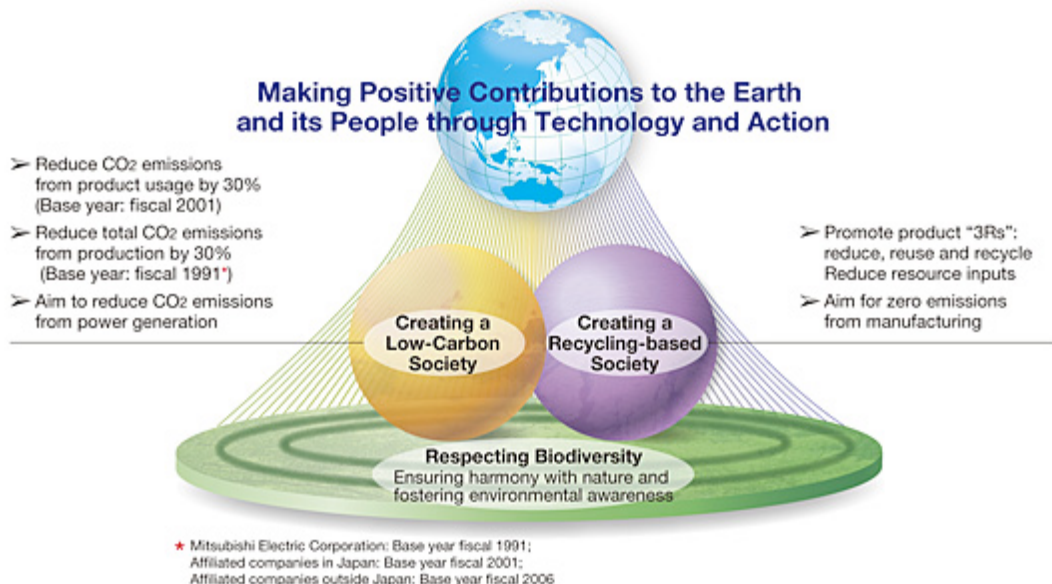

ดังนั้น บริษัทฯ จึงได้กำหนดวัตถุประสงค์ ค่าเป้าหมาย และแผนงานด้านสิ่งแวดล้อมประจำปี 2015-2017 (Environmental Objective & Target; EMP FY 2015-2017) เพื่อเพิ่มศักยภาพในการบริหารจัดการด้านสิ่งแวดล้อมและเป็นกลไกขับเคลื่อนให้เกิดกิจกรรมปรับปรุงกระบวนการผลิตและผลิตภัณฑ์ที่เป็นมิตรต่อสิ่งแวดล้อม สอดคล้องตามวิสัยทัศน์ดังกล่าวของบริษัท มิตรชูบิชิ อิเล็กทริก คอร์ปอเรชั่น ประเทศญี่ปุ่น

7. การร่วมพัฒนาชุมชนและสังคม

บริษัทฯ ตระหนักถึงความสำคัญทุกภาคส่วนที่ให้การสนับสนุนการดำเนินธุรกิจของบริษัทฯ ด้วยดีเสมอมา จึงจัดให้มีโครงการต่างๆ ขึ้นเพื่อตอบแทนสู่สังคม องค์กร สถาบันการศึกษา รวมถึงชุมชนที่อยู่ใกล้เคียงกับบริษัทฯ อย่างต่อเนื่อง ตลอดจนขนบธรรมเนียม ประเพณีท้องถิ่น เพื่อธำรงรักษาไว้ซึ่งสังคมที่ดี ขณะเดียวกันได้ปลูกจิตสำนึกให้กับพนักงานในทุกระดับชั้นให้มีความรับผิดชอบต่อและมีส่วนร่วมในกิจกรรมต่างๆ เพื่อสังคม ด้วยกิจกรรมทางสังคมดังกล่าว โดยในปี 2559 บริษัทฯ ได้ดำเนินกิจกรรมอย่างต่อเนื่องดังนี้

- โครงการรับนักศึกษาฝึกงานโดยให้ความร่วมมือกับสถาบันการศึกษา อาทิ มหาวิทยาลัยธรรมศาสตร์ จุฬาลงกรณ์มหาวิทยาลัย ในการรับนักศึกษาฝึกงานในช่วงปิดภาคการศึกษา เพื่อเป็นการสร้างเสริมประสบการณ์ในการทำงาน และสร้างรายได้พิเศษให้แก่บัณฑิตศึกษา โดยบริษัทฯ ได้ออกใบรับรองการฝึกงานให้ไว้เป็นหลักฐาน
- สนับสนุนด้านการศึกษาแก่นักศึกษาทวิภาคี บริษัทฯ ได้จัดทำโครงการความร่วมมือ (MOU) ด้านจัดการศึกษา ทวิภาคีกับวิทยาลัยในสังกัดอาชีวศึกษาภาคตะวันออกเฉียงเหนืออย่างต่อเนื่องและในปี 2559 บริษัทฯ ได้ร่วมมือกับวิทยาลัยอาชีวศึกษาจำนวน 14 วิทยาลัย จัดส่งนักศึกษาเพื่อเข้ามาฝึกประสบการณ์ด้านวิชาชีพในสาขาที่เรียน ให้มีทักษะและความรู้ในด้านเทคโนโลยีใหม่ๆ ในกระบวนการผลิต นอกจากนี้ บริษัทฯ ยังได้กำหนดหลักสูตรเสริมพิเศษที่เป็น Know How เฉพาะของบริษัทฯ จัดสอนให้กับนักศึกษาที่มาฝึกงานกับบริษัทฯ เพื่อให้บัณฑิตได้มีทักษะ ความรู้ด้านวิชาการอื่นๆ ที่นอกเหนือจากการสอนในวิทยาลัยฯ ตามปกติอีกด้วย
- ให้การสนับสนุนด้านการศึกษาแก่วิทยาลัยต่างๆ โดยจัดให้มีโครงการอบรมให้ความรู้เกี่ยวกับผลิตภัณฑ์ของบริษัทฯ (Product Knowledge) แก่คณะอาจารย์จำนวน 12 วิทยาลัยอีกทั้งได้มอบผลิตภัณฑ์ที่ผ่านให้เห็นโครงสร้างภายใน อาทิ ตู้เย็น พัดลม มอเตอร์ และปั้มน้ำ รวมถึงการมอบชุดทดลองการปฏิบัติการด้านตู้เย็น ให้กับวิทยาลัยจำนวน 12 วิทยาลัย เพื่อนำความรู้ไปใช้ในการสอนนักศึกษา ณ สถานศึกษาต่อไป
- การรับนักศึกษาที่ผ่านการฝึกงานในระบบทวิภาคีกับบริษัทฯ เข้ามาเป็นพนักงานประจำบริษัทฯ จำนวน 12 คน

8. นวัตกรรมและการเผยแพร่นวัตกรรมจากการดำเนินงานด้านความรับผิดชอบต่อสังคม

จากสโลแกนของ Mitsubishi Electric ที่ว่า Changes for the Better (การเปลี่ยนแปลงเพื่อสิ่งที่ดีกว่า) สื่อถึงความมุ่งมั่นที่จะพัฒนาอย่างไม่มีที่สิ้นสุด ได้เป็นจุดผลักดันให้บริษัทฯ หันมาทุ่มเทและเน้นหนักในการใช้นวัตกรรมรวมถึงเทคโนโลยีใหม่ๆ ด้วยความรับผิดชอบต่อสังคมในด้านสิ่งแวดล้อมและอนุรักษ์พลังงาน ขณะที่มุ่งพัฒนาคุณภาพของผลิตภัณฑ์อย่างต่อเนื่อง รวมทั้งทบทวนกระบวนการผลิตให้มีประสิทธิภาพเพิ่มขึ้น และในปี 2558 ได้ทำการพัฒนานวัตกรรมสำหรับผลิตภัณฑ์และในกระบวนการผลิต ดังนี้

ผลิตภัณฑ์พัดลม

1. นวัตกรรมในการพัฒนาผลิตภัณฑ์พัดลมที่ใช้มอเตอร์กระแสตรง (DC-FAN) เพื่อ
 - 1.1 ลดการใช้พลังงาน: สามารถลดการใช้พลังงานได้ถึง 45% เมื่อเปรียบเทียบกับพัดลมที่ใช้มอเตอร์กระแสสลับ (AC-FAN)
 - 1.2 สุขภาพ: มีระดับเสียงที่เบา (ไม่เกิน 30 dB) สามารถเก็บเสียงได้ ไม่รบกวนการพักผ่อนในเวลากลางคืน และสามารถปรับแรงลมธรรมชาติได้
 - 1.3 ความปลอดภัย: ตั้งปุ่มล็อคควบคุมเพื่อป้องกันเด็กเล็ก มีระบบปิดอัตโนมัติ ภายใน 8 ชั่วโมง ป้องกันการลืมนปิด
2. ลดปริมาณการสูญเสียวัตถุดิบในกระบวนการผลิตชิ้นส่วนฉนวนที่ใช้ในมอเตอร์แบบใหม่ได้ถึง 35% โดยใช้เครื่องฉีดพลาสติกที่ติดตั้งระบบจ่ายและผสมเม็ดพลาสติกอัตโนมัติ

ผลิตภัณฑ์ตู้เย็น

เปลี่ยนกระบวนการผลิตขึ้นรูปฝาประตูตู้เย็นชั้นใน จากการใช้เครื่องจักรแบบ manual เป็นแบบอัตโนมัติ ประเมินการประหยัดพลังงานได้ 1,115,771 KWH/ปี

ผลิตภัณฑ์เครื่องปั้มน้ำ

1. พัฒนาออกแบบใบพัดรูปแบบใหม่ที่มีคุณสมบัติช่วยเพิ่มแรงดันน้ำให้สูงขึ้น ซึ่งเป็นเอกลักษณ์เฉพาะของเครื่องปั้มน้ำ MITSUBISHI ที่ใช้ความคิดริเริ่มสร้างสรรค์ ซึ่งถือเป็นทรัพย์สินทางปัญญาของบริษัทฯ พึ่งมีสิทธิที่จะได้รับ ดังนั้น บริษัทฯ จึงได้รับอนุสิทธิบัตรสิ่งประดิษฐ์ใบพัดสำหรับเครื่องปั้มน้ำจากกรมทรัพย์สินทางปัญญา
2. ใช้เทคโนโลยีใหม่ในการผลิตถังแรงดัน (Pressure Tank) โดยได้นำเอาหุ่นยนต์ (Robot) เข้ามาใช้ในการเชื่อมชิ้นส่วน เพื่อให้เกิดความแม่นยำและเพิ่มประสิทธิภาพในการผลิต

การดำเนินงานและการจัดทำรายงาน

บริษัทฯ ได้จัดทำรายงานตามกรอบของ Global Reporting Initiative (GRI) โดยคำนึงถึงผู้มีส่วนได้เสียที่สำคัญ อันประกอบด้วยพนักงาน ลูกค้า คู่ค้า ผู้ถือหุ้น ชุมชนในสังคมและหน่วยงานราชการที่เกี่ยวข้อง ซึ่งทั้งหมดล้วนเป็นผู้ที่มีส่วนได้เสียที่สำคัญ ต่อปัจจัยความสำเร็จที่ยั่งยืน การเชื่อมโยงผู้มีส่วนได้เสียจึงเป็นแนวปฏิบัติสำคัญที่ทำให้บริษัทฯ ตระหนักถึงความสัมพันธ์ในประเด็นที่เกี่ยวข้องกับความรับผิดชอบต่อสังคมในมิติต่างๆ ทั้งทางเศรษฐกิจ สังคมและสิ่งแวดล้อม ทำให้บริษัทฯ ต้องรายงานและเปิดเผยการดำเนินงานในเรื่องเหล่านี้มากขึ้นและในปี 2558 บริษัทฯ ได้เปิดเผยรายงานดังกล่าวไว้เป็นส่วนหนึ่งของรายงานประจำปีด้วยแล้ว



กิจกรรมเพื่อประโยชน์ต่อสังคมและสิ่งแวดล้อม (CSR-After Process)

บริษัทฯ ตระหนักถึงความสำคัญของทุกภาคส่วนที่ได้ให้การสนับสนุนการดำเนินธุรกิจของบริษัทฯ ด้วยดีมาโดยตลอด จึงได้จัดโครงการต่างๆ ขึ้นเพื่อตอบแทนสังคมและรักษาสิ่งแวดล้อมอย่างต่อเนื่อง รวมทั้งปลูกจิตสำนึกให้กับพนักงานในทุกระดับ ให้มีความรับผิดชอบต่อสังคมและมีส่วนร่วมในกิจกรรมต่างๆ เพื่อสังคม ได้แก่

กิจกรรมความรับผิดชอบต่อสังคมภายในองค์กร

ด้านเสริมสร้างคุณธรรมและจริยธรรมแก่พนักงาน

- บริษัทฯ และพนักงานร่วมเป็นเจ้าภาพงานกฐินสามัคคี เพื่อส่งเสริมวัฒนธรรมและประเพณีและสืบทอดพระพุทธศาสนา ณ วัดเขาไม้แก้ว ต.เขาไม้แก้ว อ.บางละมุง จ.ชลบุรี มียอดเงินรวมทั้งสิ้น 1,176,951 บาท



- ผู้บริหารและพนักงานร่วมกิจกรรมทำบุญตักบาตรข้าวสาร อาหารแห้ง พร้อมทั้งบริจาคข้าวสารจำนวน 30 กระสอบ พร้อมผลิตภัณฑ์บริษัทฯ แก่พระสงฆ์วัดทุ่งเหียง จ.ชลบุรี เนื่องในโอกาสวันเฉลิมพระชนมพรรษา ครบ 7 รอบ สมเด็จพระบรมราชินีนาถ ด้วยสำนึกในพระมหากรุณาธิคุณที่มีต่อพระองค์ ณ ที่ทำการบริษัท กันยงอิเล็กทรอนิกส์ จำกัด (มหาชน)
- กิจกรรมถวายเทียนพรรษาประจำปี 2559 ณ วัดศรีจันทราธรรม ต.บางปู อ.เมือง จ. สมุทรปราการ



- กิจกรรมวัดสร้างสุข ร่วมกับ มูลนิธิมิตซูบิชิและพนักงานในกลุ่มบริษัทมิตซูบิชิอิเล็กทรอนิกส์ประเทศไทย ทำความสะอาดจัดระเบียบสิ่งของเครื่องใช้ การปลูกต้นไม้ภายในบริเวณวัดและโรงเรียน ณ วัดระเวียงรังสรรค์ ต.เขาคันทรง อ.ศรีราชา จ.ชลบุรี เมื่อวันที่ 11 กันยายน 2559



- กิจกรรมการทำบุญตักบาตรข้าวสารอาหารแห้ง บำเพ็ญพระราชกุศลปีญาสมวารครบ 50 วัน แก่พระสงฆ์วัดโสธรวรารามวรวิหาร จ. ฉะเชิงเทรา พร้อมจัดพิธีสวดพระพุทธรูป ถวายแด่พระบาทสมเด็จพระปรมินทรมหาภูมิพลอดุลยเดช เพื่อสำนึกในพระมหากรุณาธิคุณอย่างหาที่สุดมิได้ เมื่อวันที่ 1 ธันวาคม 2559
- กิจกรรมการทำบุญตักบาตรข้าวสารอาหารแห้งและบริจาคข้าวสารจำนวน 70 กระสอบเพื่อ บำเพ็ญพระราชกุศลสมวารครบ 100 วัน แก่พระสงฆ์วัดตาล 7 ช่อ จ. อ่างทอง พร้อมจัดพิธีสวดพระพุทธรูป ถวายแด่พระบาทสมเด็จพระปรมินทรมหาภูมิพลอดุลยเดชเพื่อสำนึกในพระมหากรุณาธิคุณอย่างหาที่สุดมิได้ เมื่อวันที่ 20 มกราคม 2560



- บริจาคโต๊ะรับประทานอาหารที่ยกเลิกการใช้งานแล้ว จำนวน 160 ตัว จักรยานจำนวน 17 คัน และจากกัน จำนวน 12 ตัวให้แก่วัดตาล 7 ช่อ จ.อ่างทอง เพื่อใช้ประโยชน์ในกิจการของวัดและเด็กกำพร้ายากจนที่ทางวัดรับอุปการเลี้ยงดู



- กิจกรรมเข้าเยี่ยมให้กำลังใจผู้ป่วย HIV ณ วัดพระบาทน้ำพุ และเลี้ยงอาหารกลางวันเด็กด้อยโอกาส ณ โรงเรียนราชประชานุเคราะห์ 33 จ. ลพบุรี ร่วมกับ มูลนิธิมิตซูบิชิอิเล็คทริกประเทศไทยและพนักงานในกลุ่มมิตซูบิชิ อิเล็คทริก ประเทศไทย



ด้านการศึกษา

- บริษัทฯ มีนโยบายที่จะสนับสนุนทุนการศึกษาแก่บุตร-ธิดาของพนักงาน เพื่อเป็นการแบ่งเบาภาระค่าใช้จ่ายเกี่ยวกับการศึกษาของพนักงานและเปิดโอกาสทางการศึกษาแก่เยาวชน ดังนั้น ในปี 2559 บริษัทฯ ได้มอบทุนการศึกษาเป็นจำนวนทั้งสิ้น 27 ทุน โดยแบ่งทุนการศึกษา ออกเป็นระดับคือ

ระดับประถมศึกษา	จำนวน 6 ทุน	ทุนละ 2,500 บาท
ระดับมัธยมศึกษาตอนต้น	จำนวน 5 ทุน	ทุนละ 3,000 บาท
ระดับมัธยมศึกษาตอนปลาย	จำนวน 7 ทุน	ทุนละ 3,500 บาท
ระดับประกาศนียบัตรวิชาชีพ	จำนวน 1 ทุน	ทุนละ 4,000 บาท
ระดับปริญญาตรี	จำนวน 8 ทุน	ทุนละ 5,000 บาท

ด้านสันทนาการ

- จัดสร้างสถานที่ออกกำลังกายกลางแจ้งให้กับพนักงานเพื่อการส่งเสริมสุขภาพพลานามัยที่ดี



กิจกรรมความรับผิดชอบต่อสังคม ชุมชนและสิ่งแวดล้อม

- โครงการสนับสนุนทุนการศึกษา ทุนอาหารกลางวันและอุปกรณ์การเรียน ให้กับโรงเรียนท่าแฝกอนุสรณ์ 4 จ. อุตรดิตถ์ เนื่องในวันเด็กแห่งชาติ 14 มกราคม 2560
- อาสาสมัครทำความสะอาดศาลาที่พักผู้โดยสารรถประจำทาง ที่บริษัทฯ จัดสร้างขึ้นเพื่อเป็นสาธารณะประโยชน์เนื่องในโอกาสครบรอบ 50 ปี บริษัทฯ บนถนนบางนา-ตราดจำนวน 7 แห่ง ให้มีความสะอาดและน่าใช้ สำหรับพนักงานและผู้สัญจรไปมาเมื่อวันที่ 20 สิงหาคม 2559 และวันที่ 25 กุมภาพันธ์ 2560



- กิจกรรมปลูกป่าชายเลน เพื่อเพิ่มพื้นที่ป่าและช่วยฟื้นฟูป่าพื้นที่ป่าชายเลนเดิมที่เคยถูกบุกรุกและใช้ทำนาุ้งให้กลับคืนสู่สภาวะที่เหมาะสมและสร้างความสมบูรณ์ให้กับระบบนิเวศน์ ร่วมกับ Mitsubishi Electric Thai Foundation และพนักงานในกลุ่ม มิตซูบิชิ อิเล็กทริกประเทศไทยกว่า 500 คน ณ บ้านท่าครก ต.เนินฆ้อ อ.แกลง จ.ระยอง เมื่อวันที่ 5 พฤศจิกายน 2559



- กิจกรรมซ่อมแซมบ้านให้ประชาชน ผู้สูงอายุ ผู้พิการ ผู้ด้อยโอกาสและผู้ยากไร้ ร่วมกับ อบต.บางโจลง จ.สมุทรปราการ โครงการเฉลิมพระเกียรติในวโรกาสครบรอบ 70 ปีการครองราชย์ พระบาทสมเด็จพระเจ้าอยู่หัวภูมิพลอดุลยเดช และเฉลิมพระเกียรติสมเด็จพระนางเจ้าสิริกิติ์ พระบรมราชินีนาถทรงเจริญพระชนมพรรษา 84 พรรษา เมื่อวันที่ 29 เมษายน 2559



- กิจกรรมรณรงค์การลดปริมาณขยะในบริษัทฯ โดยบริษัทฯ ได้จัดทำขวดแก้วน้ำและมอบให้กับพนักงานเป็นที่ระลึกเพื่อขอบคุณพนักงานที่ให้ความร่วมมือในการปฏิบัติงานและนำมาใช้ใส่น้ำดื่มเพื่อเป็นการรณรงค์ลดโลกร้อนด้วยการลดปริมาณขยะและลดการแพร่ขยายของโรคติดต่อที่เกิดจากการใช้ภาชนะร่วมกัน



- กิจกรรมอาสาและสร้างอาคารพิพิธภัณฑิวิถีสวีตมะพร้าวไทย ให้กับวิสาหกิจชุมชนบ้านริมคลองโฮมสเตย์ ต.บ้านปรก อ.เมือง จ.สมุทรสงคราม เพื่อพัฒนาเป็นพื้นที่การเรียนรู้ ถ่ายทอด และเผยแพร่ความรู้เกี่ยวกับมะพร้าว เสริมสร้างรายได้ สร้างอาชีพให้แก่ชุมชนและประชาชนในท้องถิ่น อีกทั้งเป็นการสืบทอดภูมิปัญญาวัฒนธรรม เอกลักษณ์ของชุมชน โดยได้ทำพิธีลงเสาเอก การทำกิจกรรมตกแต่งอาคารและพื้นที่ ทำพิธีเปิดและส่งมอบอาคารพิพิธภัณฑิให้กับประธานและคณะกรรมการวิสาหกิจชุมชนบ้านริมคลองโฮมสเตย์ เมื่อ 14 มกราคม 2560 ที่ผ่านมา



การควบคุมภายใน

และการบริหารจัดการความเสี่ยง

ความเห็นของคณะกรรมการบริษัทฯ เกี่ยวกับระบบการควบคุมภายในของบริษัทฯ

บริษัทฯ ตระหนักและให้ความสำคัญต่อการควบคุมภายในและการบริหารความเสี่ยงอย่างต่อเนื่อง โดยคณะกรรมการบริษัทฯ ได้แต่งตั้งและมอบหมายให้คณะกรรมการตรวจสอบทำหน้าที่ในการสอบทานความเพียงพอและความเหมาะสมของการควบคุมภายใน และการบริหารจัดการความเสี่ยง ทั้งนี้เพื่อให้การดำเนินงานหรือการปฏิบัติงานไปเป็นอย่างมีประสิทธิภาพ มีประสิทธิผล ตามนโยบาย ข้อบังคับ มติของคณะกรรมการบริษัทฯ และมติจากที่ประชุมผู้ถือหุ้น รวมถึงการยึดถือและปฏิบัติตามข้อกำหนด ประกาศ และหลักเกณฑ์ที่เกี่ยวข้องต่างๆ โดยสรุปการดำเนินการควบคุมภายในและการบริหารจัดการความเสี่ยงในรอบปีที่ผ่านมาดังนี้

1. การควบคุมภายในองค์กร

บริษัทฯ ตระหนักถึงความรับผิดชอบต่อสังคมโดยรวมเป็นสิ่งสำคัญ โดยส่งเสริมให้กรรมการ ผู้บริหารและพนักงานของบริษัทฯ ทุกคนปฏิบัติหน้าที่ภายใต้หลักจริยธรรมทางธุรกิจ (Ethical Business) ซึ่งสอดคล้องกับ “Mitsubishi Electric Group Conduct Guidelines” ที่มีการกำหนดเป็นลายลักษณ์อักษร และสื่อสารนโยบายและเป้าหมายของบริษัทฯ ให้พนักงานทราบโดยทั่วกัน พร้อมทั้งมีการชี้แจงและจัดการฝึกอบรมเพื่อสร้างความเข้าใจให้แก่พนักงานทุกระดับนำไปปฏิบัติและติดตามผลการปฏิบัติให้เป็นไปตามวัตถุประสงค์ของบริษัทฯ

คณะกรรมการบริษัทฯ ได้แต่งตั้งคณะกรรมการชุดย่อย 4 คณะ คือ คณะกรรมการบริหาร คณะกรรมการตรวจสอบ คณะกรรมการสรรหาและกำหนดค่าตอบแทน และคณะกรรมการกำหนดราคาสินค้า ซึ่งได้กำหนดหน้าที่และความรับผิดชอบในแต่ละคณะกรรมการชุดย่อย ให้กำกับดูแลและควบคุมการดำเนินการให้เป็นไปตามวัตถุประสงค์

คณะกรรมการบริษัทฯ ได้มอบหมายคณะกรรมการบริหาร ทำหน้าที่บริหารจัดการบริษัทฯ แทนคณะกรรมการบริษัทฯ ในการกำหนดนโยบายและค่าเป้าหมายต่างๆ ได้แก่ นโยบายบริหาร นโยบายคุณภาพ นโยบายบริหารสิ่งแวดล้อม นโยบายความปลอดภัย อาชีวอนามัย และสภาพแวดล้อมในการทำงาน นโยบายอนุรักษ์พลังงาน นโยบายการจัดการความปลอดภัยของข้อมูลลับเฉพาะขององค์กร นโยบายการจัดการหลักจริยธรรมทางธุรกิจ นโยบายการต่อต้านทุจริตและคอร์รัปชั่น และได้กำหนดโครงสร้างการบริหารองค์กร โดยแบ่งแยกตามหน้าที่และความรับผิดชอบในการบริหารออกเป็น 3 สายหลักคือ สายผลิตและสนับสนุนการผลิต 6 ฝ่าย สายบริหาร 4 ฝ่าย และสายบริหารที่ขึ้นตรงต่อผู้บริหารระดับสูง 2 ฝ่าย ภายใต้การควบคุมและกำกับดูแลของคณะกรรมการบริหาร อีกทั้งได้กำหนดสายการรายงานในบริษัทฯ โดยพิจารณาถึงความเหมาะสมเกี่ยวกับอำนาจหน้าที่และความรับผิดชอบ

บริษัทฯ มีระบบและกระบวนการสรรหา คัดเลือกบุคลากรที่มีความรู้ ความสามารถที่เหมาะสม และมีประสบการณ์ ความชำนาญ ทั้งระดับผู้บริหาร พนักงาน หัวหน้างานจนถึงพนักงานระดับปฏิบัติการ ที่มีการจัดสรรตามโครงสร้างขององค์กรที่เหมาะสม บริษัทฯ มีกระบวนการประเมินผลการทำงาน การพิจารณาขึ้นเงินเดือน เลื่อนลำดับ แต่งตั้งดำรงตำแหน่ง รวมทั้งมีการวางแผนการสืบทอดตำแหน่ง (Succession Plan) ที่สำคัญ โดยการคัดเลือกคนดีมีฝีมือเป็น Key Person ไปฝึกงานที่ประเทศญี่ปุ่นเป็นระยะเวลา 1 - 2 ปี หลังจากนั้น ก็จะได้ปรับตำแหน่งหน้าที่งานในระดับสูงขึ้น ตลอดจนการกำหนดค่าจ้าง ค่าตอบแทนและ

การจัดสวัสดิการต่างๆ ที่เหมาะสมให้แก่พนักงานทุกระดับโดยไม่เลือกปฏิบัติ และรวมถึงระบบการพิจารณาลงโทษที่มีความยุติธรรมกรณีพนักงานกระทำการฝ่าฝืนกฎระเบียบ ข้อบังคับการทำงาน

บริษัทฯ มีหน่วยงานที่รับผิดชอบงานตรวจสอบภายใน เป็นหน่วยงานอิสระ ทำหน้าที่ในการตรวจสอบติดตามผลการปฏิบัติงานของหน่วยงานต่างๆ ในด้านระบบการควบคุมภายใน การบริหารความเสี่ยง การปฏิบัติตามข้อกำหนดกฎหมายที่เกี่ยวข้องต่างๆ โดยหน่วยงานที่รับผิดชอบงานตรวจสอบภายในจะดำเนินการตามแผนงานการตรวจสอบประจำปีและมีการรายงานผลการตรวจสอบผลการติดตามการแก้ไขหลังการตรวจสอบต่อคณะกรรมการบริหารและคณะกรรมการตรวจสอบ เพื่อทราบ พร้อมรับฟังความเห็นข้อเสนอแนะเพื่อการแก้ไขปรับปรุงงานบริหารจัดการบริษัทฯ ต่อไป

คณะกรรมการตรวจสอบ ปฏิบัติหน้าที่ด้วยความเป็นอิสระตามขอบเขตอำนาจหน้าที่ที่กำหนดในกฎบัตรของคณะกรรมการตรวจสอบ โดยได้สอบทานรายงานทางการเงิน การบริหารความเสี่ยง ระบบการควบคุมภายในและการตรวจสอบภายใน การเสนอแต่งตั้งผู้สอบบัญชีและคำตอบแทนของผู้สอบบัญชี รายการที่เกี่ยวข้องกันหรือรายการที่อาจมีความขัดแย้งทางผลประโยชน์ ทั้งรายไตรมาสและรายประจำปี ผลของการสอบทานของคณะกรรมการตรวจสอบได้มีการรายงานในการประชุมคณะกรรมการบริษัทฯ เพื่อทราบและพิจารณาในทุกไตรมาส รวมทั้งรายงานประจำปีของคณะกรรมการตรวจสอบ (รายละเอียดปรากฏตาม “รายงานคณะกรรมการตรวจสอบ”)

2. การประเมินความเสี่ยง

การบริหารจัดการความเสี่ยงในช่วงปีงบประมาณที่ผ่านมา ฝ่ายต่างๆ ได้มีการทบทวนการขึ้นป้องกันการประเมินความเสี่ยง การจัดการความเสี่ยงต่างๆ ตามแบบประเมินความเสี่ยง มีความสอดคล้องครอบคลุมกับนโยบายและค่าเป้าหมายของบริษัทฯ มากยิ่งขึ้น

คณะกรรมการบริหารความเสี่ยง ได้ดำเนินการสอบทานการขึ้นป้องกันการประเมินระดับความเสี่ยง รวมทั้งมาตรการจัดการความเสี่ยงของกลุ่มคณะทำงานในฝ่ายต่างๆ ของบริษัทฯ มีการทบทวนการจัดการความเสี่ยงต่างๆ ให้มีประสิทธิภาพและความเหมาะสมต่อองค์กร มีการติดตามผลการปฏิบัติงานอย่างใกล้ชิดโดยได้รายงานกิจกรรมการดำเนินการด้านบริหารความเสี่ยงในฝ่ายต่างๆ ต่อคณะกรรมการตรวจสอบและคณะกรรมการบริษัทฯ ได้รับทราบและพิจารณาในเรื่องดังกล่าว โดยได้บรรจุเป็นวาระการประชุมที่สำคัญของการประชุมคณะกรรมการดังกล่าวทุก 6 เดือน

3. การควบคุมการปฏิบัติงาน

คณะกรรมการบริหาร ผู้บริหาร ในระดับการจัดการต่างๆ มีการกำหนดนโยบาย วัตถุประสงค์ ค่าเป้าหมายของบริษัทฯ ประจำปี ในแต่ละฝ่ายต่างๆ และมีการชี้แจงให้พนักงานนำไปสู่การปฏิบัติ เพื่อให้บรรลุเป้าหมายดังกล่าว บริษัทฯ มีระบบติดตามผลการปฏิบัติงาน โดยการรายงานในการประชุมในระดับต่างๆ ที่เป็นรายสัปดาห์ รายเดือน รายไตรมาส และราย 6 เดือน สำหรับรายงานการปฏิบัติงานของฝ่ายต่างๆ และให้ผู้บริหารได้ชี้แจงหรือสั่งการ เพื่อให้การดำเนินงานบรรลุตามเป้าหมายและวัตถุประสงค์ของบริษัทฯ โดยสมบูรณ์

บริษัทฯ ได้จัดทำกฎระเบียบวิธีปฏิบัติงานเป็นลายลักษณ์อักษร (Corporate Rule) เพื่อควบคุมการปฏิบัติงานในธุรกรรมด้านการเงิน การจัดซื้อ การผลิต การควบคุมคุณภาพ การขายสินค้า การบริหารจัดการโดยทั่วไป โดยกำหนดขอบเขตอำนาจหน้าที่ความรับผิดชอบ วงเงินอนุมัติในแต่ละระดับ รวมทั้งการขออนุมัติใช้งบประมาณ ในขอบเขตอำนาจที่ต้องผ่านการพิจารณาอนุมัติจากคณะกรรมการงบประมาณ (Budget Committee) ซึ่งมีการรวมการผู้จัดการเป็นประธานและมีการจัดประชุมเพื่อพิจารณาการขอใช้งบประมาณทุกสัปดาห์ๆ ละ 1 ครั้ง

มีการแต่งตั้งตัวแทนบริษัทฯ เข้าเป็นกรรมการในบริษัทร่วม เพื่อติดตามผลการดำเนินงานของบริษัทร่วมกำหนดให้เลขานุการบริษัทฯ เป็นผู้เก็บข้อมูลเกี่ยวกับผู้ถือหุ้นรายใหญ่ กรรมการ ผู้บริหาร รวมทั้งบุคคลที่เกี่ยวข้องกัน เพื่อประโยชน์ในการติดตามและสอบทานการทำรายงานระหว่างกัน หรือรายการที่อาจมีความขัดแย้งทางผลประโยชน์ โดยทำการปรับปรุงให้เป็นปัจจุบันอยู่เสมอ

4. ระบบสารสนเทศและการสื่อสารข้อมูล

บริษัทฯ มีระบบสารสนเทศและช่องทางการสื่อสารที่มีประสิทธิภาพ มีการจัดทำข้อมูลสำคัญอย่างถูกต้อง ครบถ้วน เชื่อถือได้ภายในเวลาที่เหมาะสม เสนอต่อคณะกรรมการ ฝ่ายบริหารและพนักงาน ให้รับทราบเพื่อช่วยในการตัดสินใจได้อย่างทันท่วงที โดยมีการกำหนดสิทธิการเข้าถึงข้อมูลในระบบต่างๆ อย่างชัดเจน ปลอดภัย เป็นไปตามกฎหมายที่เกี่ยวข้องกับสารสนเทศกำหนดผ่านช่องทางต่างๆ เช่น ระบบอีเมล ระบบสื่อสารภายใน (Intranet) การประชาสัมพันธ์ผ่านการจัดกิจกรรมต่างๆ รวมทั้งมีการประชุมร่วมกัน เพื่อให้เกิดการประสานงานและสามารถปฏิบัติงานบรรลุเป้าหมายที่กำหนดไว้

สำหรับบุคคลภายนอกองค์กร บริษัทฯ มีการเปิดเผยข้อมูลและสื่อสารให้แก่ผู้มีส่วนได้เสียอย่างทั่วถึงและเท่าเทียมกัน ตามข้อกำหนดกฎเกณฑ์ของตลาดหลักทรัพย์แห่งประเทศไทย อาทิ การรายงานทางการเงิน รายงานผลประกอบการประจำปี รายงานการประชุมผู้ถือหุ้นสามัญประจำปี ผ่านช่องทางระบบสารสนเทศของตลาดหลักทรัพย์ฯ และผ่านช่องทางการสื่อสารของบริษัทฯ ที่เว็บไซต์ www.mitsubishi-kye.com

นอกจากนี้ บริษัทฯ ได้มีช่องทางให้ผู้มีส่วนได้ส่วนเสียของบริษัทฯ ในการแจ้งเบาะแสที่พบเห็นในเหตุการณ์หรือการกระทำใดๆ ที่อาจมีผลต่อการฝ่าฝืนกฎหมาย กฎระเบียบ ข้อบังคับ และ/หรือขัดต่อคุณธรรม จริยธรรมอันดี ที่อาจส่งผลให้เกิดความเสียหายโดยรวมต่อบริษัทฯ โดยสามารถแจ้งต่อ ประธานกรรมการ หรือ กรรมการผู้จัดการผ่าน ตู้ ปณ.49 ปณฝ.บางนาทาวเวอร์ 10541 ซึ่งบริษัทฯ มีระบบการรับข้อมูลและการพิสูจน์ทราบ เพื่อดำเนินการตัดสินใจและจัดการตามความเหมาะสมต่อไป

5. ระบบการติดตาม

บริษัทฯ ได้มีกระบวนการติดตามการปฏิบัติงานทั้งในระดับกรรมการ ระดับผู้บริหาร ระดับฝ่ายจัดการ โดยผ่านการประชุมต่างๆ อาทิ การประชุมคณะกรรมการบริษัทฯ (รายไตรมาส) การประชุมคณะกรรมการชุดย่อยต่างๆ การประชุมแผนธุรกิจ การประชุมนโยบายฝ่ายและแผนกิจกรรมการดำเนินงาน การประชุมผู้จัดการฝ่ายรายสัปดาห์ การประชุมหน่วยธุรกิจรายเดือน การประชุมเกี่ยวกับปัญหาคุณภาพรายสัปดาห์และรายเดือน

ทั้งนี้ กรรมการและผู้บริหารจะรับทราบผลการดำเนินงานทั้งในด้านผลสำเร็จและหรือปัญหาข้อขัดข้องต่างๆ จากการรายงานต่อที่ประชุม ซึ่งที่ประชุมก็จะมีการสั่งการให้ปรับปรุงแก้ไขเพื่อให้บรรลุวัตถุประสงค์และเป้าหมายของบริษัทฯ ต่อไป

ในการประชุมคณะกรรมการบริษัทฯ ครั้งที่ 1/2016 เมื่อวันที่ 25 พฤษภาคม 2559 โดยมีกรรมการตรวจสอบทั้ง 3 คน เข้าร่วมประชุมด้วย คณะกรรมการบริษัทฯ ได้ประเมินระบบการควบคุมภายในของบริษัทฯ จากรายงานของคณะกรรมการตรวจสอบแล้วสรุปได้ว่า จากการประเมินระบบการควบคุมภายในของบริษัทฯ ในด้านต่างๆ 5 องค์ประกอบ ดังกล่าวข้างต้น คณะกรรมการบริษัทฯ เห็นว่าระบบการควบคุมภายในของบริษัทฯ มีความเพียงพอ และเหมาะสม โดยมีระบบบริหารจัดการที่มีประสิทธิภาพ รวมถึงการทำธุรกรรมกับบุคคลที่อาจมีความขัดแย้งและบุคคลที่เกี่ยวข้องกัน อย่างเพียงพอ ไม่มีข้อบกพร่องของระบบการควบคุมภายในที่มีผลกระทบต่อบริษัทฯ อย่างมีสาระสำคัญ

หัวหน้างานตรวจสอบภายใน

คณะกรรมการบริหาร โดยความเห็นชอบของคณะกรรมการตรวจสอบได้แต่งตั้ง นายกฤษณะ ชัชชัยวรวงศ์ ให้ดำรงตำแหน่งผู้จัดการฝ่าย สำนักงานควบคุมตรวจสอบภายในของบริษัทฯ ตั้งแต่วันที่ 1 ตุลาคม 2556 เนื่องจากมีประสบการณ์ในการปฏิบัติงานด้านการตรวจสอบภายใน มาเป็นระยะเวลา 7 ปี เคยเข้ารับการฝึกอบรมในหลักสูตรที่เกี่ยวข้องกับการปฏิบัติงานด้านการตรวจสอบภายใน ได้แก่ หลักสูตรประกาศนียบัตรผู้ตรวจสอบภายในของสมาคมผู้ตรวจสอบภายในแห่งประเทศไทย, หลักสูตรการบริหารความเสี่ยง และมีความเข้าใจในกิจกรรมและการดำเนินงานของบริษัทฯเป็นอย่างดี จึงเห็นว่า มีความเหมาะสมที่จะปฏิบัติหน้าที่ดังกล่าวได้อย่างเหมาะสมเพียงพอ

ทั้งนี้ การพิจารณาและอนุมัติ แต่งตั้ง ถอดถอน โยกย้ายผู้ดำรงตำแหน่งหัวหน้าหน่วยงานตรวจสอบภายในของบริษัทฯ จะต้องผ่านการอนุมัติ หรือได้รับความเห็นชอบจากคณะกรรมการตรวจสอบ

รายงาน

คณะกรรมการตรวจสอบ

คณะกรรมการตรวจสอบ บริษัท กันยงอีเลคทริก จำกัด (มหาชน) ซึ่งได้รับการแต่งตั้งจากคณะกรรมการบริษัทฯ ประกอบด้วย กรรมการบริษัทฯ ที่เป็นกรรมการอิสระจำนวน 3 คน คือ นายจักษ์ชัย พานิชพัฒน์ เป็นประธานกรรมการตรวจสอบ นายอรรถกฤษ วิชาญทิพพันธ์ และนายธนบดี กุสินทร์เกิด โดยที่ประชุมคณะกรรมการบริษัทฯ ได้มีมติแต่งตั้งนายธนบดี กุสินทร์เกิด ให้เป็นผู้มีความรู้และประสบการณ์เพียงพอที่สามารถทำหน้าที่ในการสอบทานความน่าเชื่อถือของงบการเงินของบริษัทฯ

ในปีงบประมาณ 2559 ของบริษัทฯ ที่ผ่านมา คณะกรรมการตรวจสอบได้ปฏิบัติหน้าที่ด้วยความอิสระตามขอบเขตความรับผิดชอบที่ระบุในกฎบัตรของคณะกรรมการตรวจสอบ ซึ่งสอดคล้องกับข้อกำหนดของตลาดหลักทรัพย์แห่งประเทศไทย (ตลท.) และสำนักงานคณะกรรมการกำกับหลักทรัพย์และตลาดหลักทรัพย์ (กลต.) โดยสรุปสาระสำคัญได้ดังนี้

1. การสอบทานรายงานทางการเงิน

คณะกรรมการตรวจสอบได้สอบทานข้อมูลที่สำคัญของงบการเงินรายไตรมาสและรายงานทางการเงินประจำปีงบประมาณ 2559 โดยการรับฟังคำชี้แจงและสอบถามในประเด็นที่เป็นสาระสำคัญจากผู้สอบบัญชี และผู้จัดการฝ่ายการเงินของบริษัทฯ ซึ่งมีความเห็นว่างบการเงินดังกล่าว มีความถูกต้อง ครบถ้วน มีการเปิดเผยข้อมูลอย่างเพียงพอ เป็นที่เชื่อถือได้ตามมาตรฐานการบัญชีที่รับรองทั่วไป รวมทั้งผู้สอบบัญชีได้รายงานถึงความเป็นอิสระในการปฏิบัติหน้าที่และประเด็นที่พบจากการตรวจสอบให้คณะกรรมการตรวจสอบ ได้พิจารณาในทุกประเด็นแล้ว

นอกจากนี้คณะกรรมการตรวจสอบ ได้รับทราบสาระสำคัญและการประสานดำเนินการที่เกี่ยวข้องกับการเปลี่ยนแปลงมาตรฐานทางบัญชีและมาตรฐานรายงานทางการเงินที่เกี่ยวข้องอีกด้วย

2. การสอบทานการบริหารความเสี่ยง

คณะกรรมการตรวจสอบได้พิจารณานโยบายการบริหารความเสี่ยง การประเมินความเสี่ยง แผนงานและแนวทางการบริหารจัดการความเสี่ยง ซึ่งบริษัทฯ ได้มีการจัดตั้งคณะกรรมการบริหารความเสี่ยง โดยมีกรรมการผู้จัดการ เป็นประธาน และมีคณะทำงานที่ประกอบด้วยฝ่ายจัดการต่างๆ คณะกรรมการบริหารความเสี่ยงได้กำหนดนโยบายและระบบการบริหารความเสี่ยง ซึ่งแต่ละคณะทำงานของฝ่ายจัดการทุกหน่วยงานจะดำเนินการซึ่งความเสี่ยงที่อาจเกิดผลกระทบต่อภาวะภายในหรือภายนอกองค์กร อันอาจเป็นอุปสรรคต่อการดำเนินงานที่จะบรรลุเป้าหมายและวัตถุประสงค์ของบริษัทฯ และรวมทั้งประเมินระดับความเสี่ยง โอกาสและผลกระทบต่อองค์กรที่มีนัยสำคัญ และกำหนดมาตรการการการจัดการกับความเสี่ยงนั้นๆ ด้วยการจัดการหลีกเลี่ยง หรือลด หรือโอน หรือยอมรับความเสี่ยง ทั้งนี้คณะทำงานของฝ่ายจัดการทุกหน่วยงานจะมีการรายงานการประเมินและการจัดการความเสี่ยง ในทุก 6 เดือน

ในปี 2559 คณะกรรมการตรวจสอบได้รับทราบการดำเนินการกิจกรรมต่างๆ ในการต่อต้านทุจริตและคอร์รัปชันของฝ่ายจัดการ ซึ่งได้มีการประเมินความเสี่ยงต่อการทุจริตและคอร์รัปชันในบริษัทฯ โดยได้ทำการสำรวจและประเมินลักษณะความเสี่ยงของโอกาสและผลกระทบที่อาจเกิดขึ้น รวมทั้งทบทวนและปรับปรุงนโยบาย แนวทางปฏิบัติและมาตรการการควบคุมภายในในปัจจุบันให้มีความเข้มงวดในการป้องกันมากยิ่งขึ้น และรวมถึงการสอบทานแบบประเมินตนเองเกี่ยวกับมาตรการต่อต้านการคอร์รัปชัน ตามโครงการแนวร่วมปฏิบัติของภาคเอกชนไทยในการต่อต้านทุจริต (CAC) เพื่อการประเมินและรับรองการดำเนินการในมาตรการต่อต้านทุจริตและคอร์รัปชันของบริษัทฯ ต่อไป

นอกจากนี้ยังได้สอบทานการบริหารจัดการจากการรายงานผลการปฏิบัติการตรวจสอบภายในในรายไตรมาส โดยมีการประชุมร่วมกับฝ่ายจัดการและผู้ตรวจสอบภายในของบริษัทฯ รวมทั้งพิจารณาและสอบทานประสิทธิภาพและความเหมาะสมของกระบวนการบริหารความเสี่ยงอย่างสม่ำเสมอทุกครึ่งปีจากรายงานสรุปการประเมินความเสี่ยงของฝ่ายจัดการ พร้อมทั้งให้ข้อเสนอแนะเพื่อนำไปปรับปรุงให้ดียิ่งขึ้น

3. การสอบทานระบบการควบคุมภายในและการตรวจสอบภายใน

คณะกรรมการตรวจสอบได้พิจารณาและให้ความเห็นชอบแผนการตรวจสอบประจำปีของหน่วยงานตรวจสอบภายใน ซึ่งได้มีการสอบทานระบบการควบคุมภายในของระบบงานต่างๆ ตามโครงสร้างขององค์กรและการสอบทานการปฏิบัติงานตามข้อกำหนด กฎหมายที่เกี่ยวข้องกับธุรกิจของบริษัทฯ โดยเฉพาะอย่างยิ่งผลการปฏิบัติการเพื่อประเมินความเพียงพอ ความเหมาะสม โดยพิจารณาจากรายงานการตรวจสอบภายในทุกไตรมาส การติดตามปฏิบัติการแก้ไขปรับปรุงที่ได้รับข้อเสนอแนะจากผลการตรวจสอบภายใน และรวมทั้งการสอบทานรายงานการประเมินการควบคุมภายในโดยรวมของบริษัทฯ ในรอบระยะเวลา 1 ปี

เมื่อพิจารณาแล้วเห็นว่า บริษัทฯ มีการดำเนินงานที่มีระบบการควบคุมภายในที่มีประสิทธิภาพ เพียงพอ และในประเด็นที่มีนัยสำคัญต่อการปฏิบัติงาน ฝ่ายจัดการได้มีการจัดการและติดตามตรวจสอบในจุดที่อาจเกิดความเสี่ยงที่มีนัยสำคัญอันอาจเกิดความเสียหายต่อบริษัทฯ และนำไปสู่การทบทวนและปรับปรุงระบบการทำงานและการปฏิบัติงานเพื่อให้มีความถูกต้องและสอดคล้องกับข้อบังคับ ข้อกำหนดของกฎหมายว่าด้วยหลักทรัพย์หรือตลาดหลักทรัพย์ฯ กฎหมายอื่นที่เกี่ยวข้องกับธุรกิจของบริษัทฯ และหลักจริยธรรมทางธุรกิจของบริษัทฯ

4. การพิจารณาเสนอแต่งตั้งผู้สอบบัญชีและคำตอบแทนของผู้สอบบัญชี ประจำปี 2559

คณะกรรมการตรวจสอบได้พิจารณาคัดเลือกเสนอแต่งตั้งผู้สอบบัญชีจาก บริษัท เคพีเอ็มจี ภูมิภาคเอเชีย จำกัด เป็นผู้สอบบัญชีของบริษัทฯ ประจำปีงบประมาณ 2559 รวมทั้งพิจารณาคำตอบแทนที่เหมาะสม โดยพิจารณาจากคุณสมบัติ ขอบเขตความรับผิดชอบ คุณภาพงานสอบบัญชีในรอบปีที่ผ่านมา รวมถึงมีความเป็นอิสระในการทำหน้าที่การสอบบัญชี มีความรู้เทคนิค และประสบการณ์ในระดับแนวหน้าในงานสอบบัญชี จึงมีมติเสนอต่อคณะกรรมการบริษัทฯ เพื่อขออนุมัติต่อที่ประชุมผู้ถือหุ้นต่อไป

5. การพิจารณารายการที่เกี่ยวข้องกันหรือรายการที่อาจมีความขัดแย้งทางผลประโยชน์

คณะกรรมการตรวจสอบได้พิจารณาสอบทานและให้ความเห็นเกี่ยวกับรายการที่เกี่ยวข้องกันซึ่งอาจทำให้เกิดความขัดแย้งทางผลประโยชน์กับบริษัทฯ และในปีงบประมาณ 2559 ที่ผ่านมามีการพิจารณาการเข้าทำรายการที่เกี่ยวข้องกันและการเปิดเผยข้อมูลดังกล่าวของบริษัทฯ แล้วเห็นว่าฝ่ายจัดการได้ทำรายการดังกล่าวเป็นไปตามเกณฑ์ของตลาดหลักทรัพย์แห่งประเทศไทย (ตลท.) หรือสำนักงานคณะกรรมการกำกับหลักทรัพย์และตลาดหลักทรัพย์ (กลต.) กำหนด มีความสมเหตุสมผลและเป็นประโยชน์สูงสุดแก่บริษัทฯ

6. การประชุมของคณะกรรมการตรวจสอบ

ในปีงบประมาณ 2559 ที่ผ่านมามีการประชุมคณะกรรมการตรวจสอบรวมทั้งสิ้นจำนวน 4 ครั้ง รวมทั้งการประชุมร่วมกับฝ่ายจัดการ และการประชุมร่วมกับผู้สอบบัญชีโดยไม่มีฝ่ายจัดการเข้าร่วมด้วย ซึ่งคณะกรรมการตรวจสอบทุกท่านได้เข้าร่วมการประชุมดังกล่าวทุกครั้ง

คณะกรรมการตรวจสอบ ได้มีการประเมินผลการปฏิบัติหน้าที่ของตนเองทั้งคณะ (Self - Assessment) ประจำปีงบประมาณ 2559 โดยใช้หลักเกณฑ์และข้อพึงปฏิบัติที่ดีของตลาดหลักทรัพย์ฯ เป็นแนวทางเพื่อให้เป็นไปตามหลักการกำกับดูแลกิจการที่ดีซึ่งผลการประเมินอยู่ในเกณฑ์การปฏิบัติที่สมบูรณ์ครบถ้วนเพียงพอ

โดยสรุปในภาพรวมแล้ว คณะกรรมการตรวจสอบได้ปฏิบัติหน้าที่ครอบคลุมตามขอบเขต หน้าที่และความรับผิดชอบตามที่ได้ระบุไว้ในกฎบัตรคณะกรรมการตรวจสอบ และได้รับมอบหมายจากคณะกรรมการบริษัทฯ เพื่อให้บริษัทฯ ดำเนินงานโดยมีระบบการกำกับดูแลกิจการที่ดี มีการบริหารจัดการที่มีประสิทธิภาพ มีการควบคุมภายในที่เพียงพอเหมาะสมกับการดำเนินธุรกิจ มีการบริหารความเสี่ยงที่มีประสิทธิผล ระบบบัญชีและรายงานทางการเงินมีความถูกต้องเชื่อถือได้ รวมทั้งปฏิบัติตามกฎหมายระเบียบ ข้อบังคับที่เกี่ยวข้องกับการดำเนินธุรกิจของบริษัทฯ

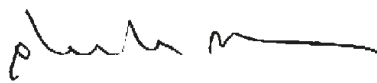

(นายจกั๊กชัย พานิชพัฒน์)

ประธานกรรมการตรวจสอบ

19 พฤษภาคม 2560

รายการ ระหว่างกัน

การทำรายการระหว่างกัน

บริษัทฯ ได้กำหนดหลักเกณฑ์ ตลอดจนแนวทางปฏิบัติไว้อย่างชัดเจนในเรื่องการทำรายการระหว่างกัน กับบุคคลที่เกี่ยวข้องกัน ทั้งนี้ โดยยึดถือและปฏิบัติตามประกาศและหลักเกณฑ์ของตลาดหลักทรัพย์แห่งประเทศไทย และ สำนักงานคณะกรรมการกำกับหลักทรัพย์และตลาดหลักทรัพย์เป็นหลักสำคัญโดยเคร่งครัด สรุปได้ดังนี้

- นำเสนอรายการระหว่างกันที่เข้าข่ายในกรณีต่าง ๆ ตามกฎเกณฑ์ เพื่อขอรับการพิจารณาอนุมัติจากคณะกรรมการบริษัทฯ และหรือที่ประชุมผู้ถือหุ้น โดยผ่านการพิจารณากลับกรองจากคณะกรรมการตรวจสอบ เพื่อให้เกิดความยุติธรรม มีการกำหนดราคาที่เหมาะสมและคำนึงถึงผลประโยชน์สูงสุดที่บริษัทฯ จะได้รับเป็นสำคัญ และกรรมการผู้มีส่วนได้เสีย จะไม่ใช้สิทธิในการออกเสียงลงมติในที่ประชุม
- เปิดเผยข้อมูลการทำรายการระหว่างกันกับบริษัทที่เกี่ยวข้องกันอย่างเพียงพอ ทั้งในงบการเงินและรายงานประจำปี ให้เป็นไปตามระเบียบของคณะกรรมการกำกับหลักทรัพย์และตลาดหลักทรัพย์ รวมทั้งเป็นไปตามมาตรฐานการบัญชี เรื่อง การเปิดเผยข้อมูลเกี่ยวกับบุคคลหรือกิจการที่เกี่ยวข้องกัน ซึ่งกำหนดโดยสภาวิชาชีพบัญชี

นโยบายการทำรายการระหว่างกันในอนาคต

การทำรายการระหว่างกันของบริษัทในอนาคต ยังคงยึดถือและปฏิบัติตามกฎเกณฑ์การทำรายการที่เกี่ยวข้องกันที่ได้กำหนดไว้ อย่างเคร่งครัด คำนึงถึงความสมเหตุสมผล มีนโยบายการกำหนดราคาที่เหมาะสมและเป็นธรรม เพื่อประโยชน์สูงสุดของบริษัท โดยจะดำเนินการควบคุมการทำรายการระหว่างกันดังนี้

- รายการธุรกิจปกติและสนับสนุนธุรกิจปกติ ส่วนใหญ่เป็นรายการซื้อขายสินค้าและค่าบริการระหว่างกันกับบริษัทในเครือ ที่มีเงื่อนไขการค้าโดยทั่วไป คณะกรรมการบริษัทฯ ได้อนุมัติในหลักการให้ทำรายการดังกล่าวได้
- รายการที่มีใช่ธุรกิจปกติและ/หรือไม่มีเงื่อนไขการค้าโดยทั่วไป ฝ่ายจัดการโดยเลขานุการบริษัทฯ และผู้จัดการฝ่ายการเงิน ทำหน้าที่เป็นผู้ดูแลและตรวจทานการดำเนินงานให้เป็นไปตามข้อกำหนดกฎเกณฑ์ที่เกี่ยวข้อง

สำหรับรอบระยะเวลาบัญชี ปี 2559 และปี 2558 บริษัทฯ มีการทำรายการกับบุคคลที่อาจมีความขัดแย้ง โดยมีรายละเอียดสรุปได้ดังนี้

ลำดับ ที่	บุคคล / บุคคลที่เกี่ยวข้องกัน	ประเภทที่ตั้ง / สัญชาติ	ความสัมพันธ์	ลักษณะรายการ	มูลค่ารายการ		ความจำเป็นและความเหมาะสม	
					ระหว่างปี (ล้านบาท)	2559		
1	ขายสินค้าและชิ้นส่วนอะไหล่			ขายสินค้าและชิ้นส่วนอะไหล่	9,050.1	8,558.5		
	1.1) Mitsubishi Electric Corporation	ญี่ปุ่น	เป็นบริษัทใหญ่ถือหุ้นในบริษัทฯ ร้อยละ 40.81	บริษัทฯ ขายสินค้าสำเร็จรูป	3,663.2	3,481.0	MELCO ได้กำหนดลักษณะการ	
	1.2) บริษัท มิทซูบิชิ อิเล็กทริก กันยงวัฒนา จำกัด	ไทย	เป็นบริษัทย่อยของบริษัทใหญ่ของบริษัทฯ โดย MELCO ถือหุ้นร้อยละ 48.5 และเป็นนิติบุคคลที่มีกรรมกรร่วมกัน	ประเภท เครื่องใช้ไฟฟ้าภายในบ้าน ได้แก่ พัดลมไฟฟ้า พัดลมระบายอากาศ ตู้เย็น เครื่องรับน้ำ เครื่องเป่ามือ และชิ้นส่วน อะไหล่ ให้แก่บริษัทที่เกี่ยวข้อง	3,260.9	3,159.7	จำหน่ายสินค้าของบริษัทย่อย หรือจำหน่าย สินค้าผ่านบริษัทย่อย หรือบริษัทรวมของ Melco ซึ่งเป็นตัวแทน	
	1.3) Mitsubishi Electric Life Network Co., Ltd.	ญี่ปุ่น	<p>เป็นบริษัทย่อย</p> <p>ของบริษัทใหญ่</p> <p>ของบริษัทฯ</p>		156.9	134.9	จำหน่ายที่มีความชำนาญสูง ทำให้	
	1.4) Mitsubishi Electric Taiwan Co., Ltd.	ไต้หวัน				13.4	20.8	บริษัทฯ ได้รับประโยชน์จากการ
	1.5) Mitsubishi Electric Asia Pte.Ltd	สิงคโปร์				393.3	164.1	เติบโตของยอดขายมาโดยตลอด และ
	1.6) Mitsubishi Electric Australia Pty.Ltd.	ออสเตรเลีย				262.8	365.0	มีนโยบายในการกำหนดราคาตาม
	1.7) Mitsubishi Electric Ryoden Air-Conditioning & Visual Information System (Hong Kong)	ฮ่องกง				-	77.2	หลักเกณฑ์ "ราคาตลาดตามปกติ
	1.8) Mitsubishi Electric (Hong Kong) Limited	ฮ่องกง				311.9	261.6	ธุรกิจ หรือราคาตลาดภายใต้เงื่อนไข
	1.9) Mitsubishi Electric Sales Malaysia Sdn.	มาเลเซีย				122.6	159.0	การค้าทั่วไป"
	1.10) Mitsubishi Electric Sales (Malaysia) Sdn.Bhd.	มาเลเซีย				5.6	3.3	
	1.11) Mitsubishi Electric Vietnam Company Limited.	เวียดนาม				706.2	603.8	
	1.12) P.T.Mitsubishi Electric Indonesia Co., Ltd.	อินโดนีเซีย				68.9	79.7	
	1.13) International Elevator & Equipment Inc.	ฟิลิปปินส์				-	6.7	
	1.14) Mitsubishi Electric Trading Corporation	ญี่ปุ่น				20.5	12.4	
	1.15) บริษัท เมลโก้ เทรคดิ้ง (ประเทศไทย) จำกัด	ไทย				2.9	3.3	
	1.16) Mitsubishi Electric Europe B.V	ฝรั่งเศส				1.9	-	
	1.17) Mitsubishi Electric Russia LLC.	รัสเซีย				59.0	26.0	
	1.18) Mitsubishi Electric India PVT.	อินเดีย				-	0.1	
	1.19) บริษัท สไมล์ ซูบเปอร์ อิเล็กทริก จำกัด	ไทย		เป็นบริษัทร่วมที่บริษัทฯ ถือหุ้นร้อยละ 33.33		0.1	0.1	

ลำดับ ที่	บุคคล / นิติบุคคลที่เกี่ยวข้องกับ	ประเทศที่จัดตั้ง / สัญชาติ	ความสัมพันธ์	ลักษณะรายการ	มูลค่ารายการ		ความจำเป็นและความสมเหตุสมผล
					ระหว่างปี (ล้านบาท)	2558	
2	ซื้อชิ้นส่วน วัตุดิบ			ซื้อชิ้นส่วน วัตุดิบ	1,160.7	1,163.8	
	2.1) บริษัท ไทยรีฟริเจอเรชั่น คอมโพเนนท์ จำกัด	ไทย	เป็นนิติบุคคลที่มีกรรมกร่วมกัน	บริษัทฯ ชื่อ Exportor เพื่อใช้กับ ตู้เย็น	22.7	23.7	บริษัทฯ มีความจำเป็นต้องซื้อชิ้นส่วนและ วัตุดิบจากบริษัทที่เกี่ยวข้องกัน เนื่องจาก
	2.2) บริษัท กุจรคอร์ปี้ จำกัด (มหาชน)	ไทย	คือ นายประพัฒน์ โพธิ์วรรณ	บริษัทฯ ชื่อคอมเพรสเซอร์ ใช้กับตู้เย็น	192.6	181.1	ข้อจำกัด ที่จะต้องผลิตสินค้าให้เป็นไปตาม มาตรฐานของ "มิตซูบิชิ อิเล็กทริก"
	2.3) Mitsubishi Electric Asia Pte Ltd	สิงคโปร์	เป็นบริษัทย่อย ของบริษัทที่ใหญ่ ของบริษัท	บริษัทฯ ชื่อชิ้นส่วนอิเล็กทรอนิกส์	153.6	235.8	การซื้อชิ้นส่วนและวัตุดิบในปริมาณมาก ๆ
	2.4) Setsuyo Astec Corporation	ญี่ปุ่น		เพื่อใช้ในการประกอบพัดลม และ ตู้เย็น	69.0	63.7	โดยมีบริษัทย่อยของบริษัทใหญ่ (MELCO) ทำหน้าที่เป็นผู้จัดหา จึงทำให้ต้นทุน
	2.5) Mitsubishi Electric Trading Corporation	ญี่ปุ่น		บริษัทฯ ชื่อชิ้นส่วนอิเล็กทรอนิกส์	38.3	35.4	การผลิตถูกลง และสามารถควบคุม
	2.6) Melco Trading (Thailand) Co., Ltd	ไทย		เพื่อใช้ในการประกอบ ตู้เย็น	207.0	184.6	คุณภาพให้เป็นที่ไปตามมาตรฐานของบริษัทฯ
	2.7) Mitsubishi Electric (H.K.) Ltd.	ฮ่องกง			0.5	1.0	ต้องการ
	2.8) Mitsubishi Electric & Electronics (Shanghai) Co., Ltd.	จีน			4.2	4.3	
	2.9) บริษัทเซ็ทซีโย แอสเทค(ไทย) จำกัด	ไทย			165.9	72.1	
	2.10) Setsuyo Astec Corporation Seoul Branch.	เกาหลี			306.9	362.1	

ลำดับ ที่	บุคคล / บุคคลที่เกี่ยวข้องกับ	ประเทศที่จัดตั้ง / สัญชาติ	ความสัมพันธ์	ลักษณะรายการ	มูลค่ารายการ		ความจำเป็นและความเหมาะสม	
					ระหว่างปี (ส่วนมาก)	2559		
3	ค่าบริการ		ค่าบริการ	ค่าบริการ	776.2	748.9		
3.1)	บริษัท มิซูบิชิ อิเล็กทริก กันยงวัฒนา จำกัด	ไทย	เป็นบริษัทย่อยของบริษัทใหญ่ของบริษัท โดย MELCO ถือหุ้นร้อยละ 48.5 และ เป็นนิติบุคคลที่มีกรรมร่วมกัน	จ่ายค่าสนับสนุนการขาย, ค่าบริการหลังการขาย	10.2	11.4	ภาวะการแข่งขันการขายในแต่ละตลาด แต่ละช่วงเวลามีความถี่มวดแตกต่างกันไป การใช้เงินสนับสนุนเพื่อส่งเสริมการขาย นับเป็นเครื่องมือที่จำเป็นอย่างหนึ่งสำหรับ การค้าในธุรกิจ ในปัจจุบัน การยอมเสีย ค่าใช้จ่ายเพื่อให้ได้มาซึ่งยอดขายที่ดีขึ้น หรือรักษาสวนแบ่งทางการตลาดที่ต้องการ จึงมีความจำเป็นอย่างยิ่งในการทำการ ดังกล่าว แต่ทั้งนี้ในขอบเขตที่แน่ชัดและมี หลักการที่แน่นอน โดยได้มีการเจรจา กับบริษัทขายในการกำหนดสัดส่วนที่บริษัทฯ จะให้เงินสนับสนุนโดยคำนึงถึงเป้าหมาย และงบประมาณเป็นสำคัญ	
3.2)	Mitsubishi Electric Asia Pte.Ltd	สิงคโปร์	เป็นบริษัทย่อย ของ บริษัทใหญ่ ของ บริษัท		0.5	0.5		
3.3)	Mitsubishi Electric Sales Malaysia Sdn.	มาเลเซีย				14.9	21.3	
3.4)	Mitsubishi Electric Sales (Malaysia) Sdn.Bhd.	มาเลเซีย				0.0	-	
3.5)	Mitsubishi Electric Taiwan Co., Ltd.	ไต้หวัน				0.4	1.3	
3.6)	P.T.Mitsubishi Electric Indonesia Co., Ltd.	อินโดนีเซีย				9.7	7.5	
3.7)	Mitsubishi Electric Vietnam Co., Ltd.	เวียดนาม				8.9	7.1	
3.8)	Mitsubishi Electric Australia Pty.Ltd.	ออสเตรเลีย				8.9	2.5	
3.9)	บริษัท มิซูบิชิ อิเล็กทริก เอเชีย (ประเทศไทย) จำกัด	ไทย				2.1	-	
3.10)	Melco Travel Co.Ltd	ญี่ปุ่น				0.1	-	
3.11)	Mitsubishi Electric (Hong Kong) Limited	ฮ่องกง				3.6	0.3	
3.12)	Mitsubishi Electric Life Network Co., Ltd.	ญี่ปุ่น				3.4	5.4	
3.13)	บริษัท เมลโคไลฟ์เน็ตเวิร์ก จำกัด	ไทย			ค่าจ้างกระจายสินค้า	29.5	37.3	เพื่อให้เกิดความคล่องตัวในการบริหารงาน เพื่อส่งออกสินค้าไปต่างประเทศ บริษัทฯ จึงจำเป็นในการใช้บริการจากบริษัทตัวแทน ทั้งนี้บริษัทฯ ได้ทำธุรกรรมกับบริษัทฯ ที่ไม่เกี่ยวข้องกันด้วย โดยแยกออกตาม แต่ละตลาด
3.14)	บริษัท เคจีเอ็ม เซอร์วิส จำกัด	ไทย				1.2	0.1	
3.15)	บริษัท มิซูบิชิ อิเล็กทริก แพคทอรี่ ออโตเมชั่น (ประเทศไทย)	ไทย			ค่าใช้จ่ายอื่นๆ	0.1	0.5	
3.16)	บริษัท มิซูบิชิ อิเล็กทริก คอนซูมเมอร์ โปรดักส์ (ประเทศไทย) จำกัด	ไทย				0.4	0.5	
3.17)	บริษัท เมลโก้ เทคดิง (ประเทศไทย) จำกัด	ไทย				0.0	0.1	

ลำดับ ที่	บุคคล / บุคคลที่เกี่ยวข้องกับ	ประเทศที่จัดตั้ง / สัญชาติ	ความสัมพันธ์	ลักษณะรายการ	มูลค่ารายการ		ความจำเป็นและความสมเหตุสมผล
					ระหว่างปี (ล้านบาท)	2558	
3.18)	บริษัท เค.วาย. อินเตอร์เทรด จำกัด	ไทย	เป็นนิติบุคคลที่มีกรรมการร่วมกัน นายประพัฒน์ โพธิ์อรอุณ	จ่ายค่าธรรมเนียมสิทธิ, ค่าให้การช่วยเหลือด้านเทคนิค, ค่าบริการหลังการขาย และอื่น ๆ	0.1	0.2	การทำสัญญาใช้สิทธิทรัพย์สินและความช่วยเหลือทางเทคนิคกับ MELCO ทำให้บริษัทฯ สามารถจำหน่ายสินค้าภายใต้ เครื่องหมายการค้า “มิตซูบิชิ อิเล็กทริก” ซึ่งมีชื่อเสียงทั่วโลกได้ รวมทั้งได้รับความช่วยเหลือด้านเทคนิคการผลิต ด้านการตลาด ตลอดจนการส่งช่างเทคนิคจากประเทศ ญี่ปุ่น เข้ามาฝึกสอนให้ความรู้แก่พนักงานของบริษัทฯ ได้เข้าใจเทคโนโลยีการผลิต ดังนั้นการจ่ายค่าตอบแทนให้กับ MELCO ในรูปค่า Royalty Fee และ Technical Fee คิดตามอัตราค่าแรงและเวลาที่ใช้ในการให้บริการ จึงเป็นการทำรายการที่สมเหตุสมผล
3.19)	Mitsubishi Electric Corporation	ญี่ปุ่น	เป็นบริษัทใหญ่ถือหุ้นในบริษัทฯ ร้อยละ 40.81	ค่าพัฒนาผลิตภัณฑ์ (ตามสัญญาการใช้สิทธิ และความช่วยเหลือทางด้านเทคนิค)	305.7	282.3	การวิจัยและพัฒนาผลิตภัณฑ์มีความสำคัญต่อการดำเนินงานของบริษัทฯ เพื่อปรับปรุงเปลี่ยนแปลงผลิตภัณฑ์ให้ทันสมัย สอดคล้องต่อความต้องการของผู้บริโภคเสมอ และเนื่องจากปัจจุบันบริษัทฯ ยังไม่มีความพร้อมในการพัฒนาผลิตภัณฑ์ที่ใช้เทคโนโลยีขั้นสูงด้วยตนเอง ทำให้ยังมีความจำเป็นต้องพึ่งพา MELCO ซึ่งเป็นเจ้าของเทคโนโลยีและเครื่องหมายการค้า โดยเรียกเก็บตามค่าใช้จ่ายที่เกิดขึ้นจริง

ลำดับ ที่	บุคคล / วัตถุประสงค์ที่เกี่ยวข้องกับ	ประเภทจัดตั้ง / สัญชาติ	ความสัมพันธ์	ลักษณะรายการ	มูลค่ารายการ ระหว่างปี (ล้านบาท)	มูลค่ารายการ รวม	ความจำเป็นและความเหมาะสม
					2559	2558	
3.20)	บริษัท สไมล์ซูเปอร์เอ็กซ์เพรส จำกัด	ไทย	เป็นบริษัทร่วมที่บริษัทฯ ถือหุ้นอยู่ร้อยละ 33.33	ค่าใช้จ่ายในการจัดเก็บสินค้า, เคลื่อนย้ายและขนส่งสินค้า	89.5	84.7	บริษัทฯ จำเป็นต้องมีสถานที่เพื่อใช้จัดเก็บสินค้าสำเร็จรูปและอยู่ในระหว่างส่งมอบให้ลูกค้า โดยจ้าง SSE เป็นผู้บริหารในอัตราที่เป็นธรรม โดยกำหนดอัตราค่าบริการตามขนาดพื้นที่ใช้สอย
4	การให้หรือรับความช่วยเหลือทางการเงิน						
4.1)	บริษัท เมลโค ไทยแคปปิตอล จำกัด	ไทย	เป็นบริษัทย่อยของบริษัทฯ ใหญ่ ของบริษัทฯ โดย MELCO ถือหุ้นร้อยละ 99.99	บริษัทฯ ผ่าเงินไว้โดยรับ ดอกเบี้ยเงินกู้ ในอัตราร้อยละ 0.80-1.25 ต่อปี เงินกู้ให้ยืมระยะสั้น - ดอกเบี้ยรับ	74.3	36.2	เป็นการเพิ่มสภาพคล่องของกระแสเงินสด และลดต้นทุนทางการเงิน จากการบริหารกระแสเงินสด โดยรวมของกลุ่มบริษัท มิติพิบัติ โดยมีเงื่อนไขเรื่องอัตราดอกเบี้ยในอัตราตัวเฉลี่ยระหว่างอัตราดอกเบี้ยเงินฝากและอัตราดอกเบี้ยเงินกู้ยืมธนาคาร ซึ่งก่อให้เกิดประโยชน์สูงสุดแก่บริษัทฯ
5	รายการเช่าหรือให้เช่าอสังหาริมทรัพย์ไม่เกิน 3 ปี						
5.1)	บริษัท สไมล์ ซูเปอร์ เอ็กซ์เพรส จำกัด	ไทย	เป็นบริษัทร่วมที่บริษัทฯ ถือหุ้นอยู่ร้อยละ 33.33	บริษัทฯ ให้เช่าอาคารแก่ SSE	17.9	15.3	บริษัทฯ ให้ SSE เช่าอาคารเพื่อที่จะให้เป็นสินทรัพย์ในการดำเนินงานของผู้บริหารและจัดเก็บสินค้าให้บริษัทฯ โดยใช้อาคารดังกล่าวเป็นคลังเก็บสินค้า ส่งผลให้บริษัทฯ สามารถลดค่าใช้จ่ายในการบริหารและจัดเก็บสินค้าได้ โดยกำหนดอัตราค่าเช่า ตามหลักเกณฑ์มูลค่าตลาด
6	ซื้อทรัพย์สิน			ซื้อทรัพย์สิน	3.8	1.7	
6.1)	Mitsubishi Electric Corporation (Nakatsugawa)	ญี่ปุ่น	เป็นบริษัทใหญ่ถือหุ้นในบริษัทฯ ร้อยละ 40.81	ซื้อเครื่องทดสอบการทำงาน เครื่องไปมื่อ	0.1	0.1	เป็นการซื้อเครื่องจักร อุปกรณ์ เครื่องมือที่มีลักษณะเฉพาะตัว มีกระบวนการสร้างและการติดตั้งที่ซับซ้อน บริษัทฯจึงมีความจำเป็นต้องจ้าง บริษัทตัวแทน ซึ่งมีความชำนาญในการจัดหาค่าดังกล่าว
6.2)	Mitsubishi Electric Trading Corporation	ญี่ปุ่น	เป็นบริษัทย่อย ของบริษัทฯ ใหญ่ ของ บริษัทฯ	ซื้อเครื่องมือตรวจสอบ	1.3	1.3	
6.3)	บริษัท มิติพิบัติ อิเล็กทริก กันยงวัฒนา จำกัด	ไทย		ซื้อเครื่องปรับอากาศ	2.1	-	
6.4)	Mitsubishi Electric Asia Pte.Ltd	สิงคโปร์	ของ บริษัทฯ	ซื้อแม่พิมพ์ใช้ผลิต ชิ้นส่วนพัดลม	0.2	0.2	

ยอดลูกหนี้การค้า และลูกหนี้เงิน, เจ้าหนี้การค้า และ เจ้าหนี้เงิน จากกิจการที่เกี่ยวข้องกัน ณ วันที่ 31 มีนาคม 2560 และ 2559

หน่วย : ล้านบาท

ชื่อบริษัทที่เกี่ยวข้องกัน	ลูกหนี้การค้า		ลูกหนี้เงิน		เจ้าหนี้การค้า		เจ้าหนี้เงิน	
	ณ 31 มีนาคม		ณ 31 มีนาคม		ณ 31 มีนาคม		ณ 31 มีนาคม	
	2560	2559	2560	2559	2560	2559	2560	2559
บริษัท เมลโค ไทยแคปปิตอล จำกัด	-	-	74.3	36.2	-	-	-	-
บริษัท สไมล์ ซูเปอร์ เอ็กซ์เพรส จำกัด	0.0	-	1.5	1.3	-	-	10.8	13.4
บริษัท มิตรสุทธิ อิเล็กทรอนิกส์ คอร์ปอเรชั่น	353.5	330.7	1.1	0.1	-	-	294.1	293.7
บริษัท ไทยฟริเจจอนัน คอมพิวเตอร์ จำกัด	-	-	-	-	0.8	1.4	-	-
บริษัท มิตรสุทธิ อิเล็กทรอนิกส์ กังยงวัฒนา จำกัด	519.1	456.5	-	-	-	-	7.3	-
บริษัท มิตรสุทธิ อิเล็กทรอนิกส์ โลกเนตเวิร์ค คอร์ปอเรชั่น	47.6	45.3	-	-	-	-	0.2	-
บริษัท มิตรสุทธิ อิเล็กทรอนิกส์ เอเชีย พีทีอี จำกัด	59.8	12.5	-	-	12.0	19.4	0.3	0.1
บริษัท มิตรสุทธิ อิเล็กทรอนิกส์ ออสตรเลีย พีทีวาย จำกัด	70.9	72.6	-	-	-	-	-	1.5
บริษัท มิตรสุทธิ อิเล็กทรอนิกส์ (ฮ่องกง) จำกัด	53.1	42.5	-	-	-	-	3.1	-
Mitsubishi Electric Sales Malaysia Sdn.	21.2	28.6	-	-	-	-	7.6	14.1
Mitsubishi Electric Sales (Malaysia) Sdn,Bhd.	1.3	1.2	-	-	-	-	-	-
P.T.Mitsubishi Electric Indonesia Co.,Ltd.	44.5	34.2	-	-	-	-	5.6	4.7
Mitsubishi Electric Russia LLC.	28.5	14.2	-	-	-	-	-	-
บริษัท เมลโคอิเล็กทรอนิกส์ไทยแลนด์ จำกัด.	-	-	-	-	-	-	1.1	-
Mitsubishi Electric Vietnam Co.,Ltd.	196.0	190.6	-	-	-	-	6.0	1.8
Setuyo Astec Corporation Japan.	-	-	-	-	4.3	5.7	0.1	-
Setuyo Astec Corporation Seoul Branch.	-	-	-	-	39.5	43.2	0.1	-
Setuyo Astec Thailand Co.,Ltd.	-	-	-	-	18.8	19.8	-	-
บริษัท เค จี เอ็ม เซอร์วิส จำกัด	-	-	-	-	-	-	0.4	0.2
Mitsubishi Electric & Electronic (Shanghai) co.,Ltd.	-	-	-	-	0.3	0.5	-	-

ชื่อของบริษัทที่เกี่ยวข้องกัน	ลูกหนี้การค้า		ลูกหนี้อื่น		เจ้าหนี้การค้า		เจ้าหนี้อื่น	
	ณ 31 มีนาคม		ณ 31 มีนาคม		ณ 31 มีนาคม		ณ 31 มีนาคม	
	2560	2559	2560	2559	2560	2559	2560	2559
บริษัท มิตซูบิชิ อิเล็กทริก แพนดทอริ ออโตเมชัน (ประเทศไทย) จำกัด							0.1	0.2
บริษัท นูธธร เคอร์รี่ จำกัด (มหาชน)			-	-	32.7	45.4		
Mitsubishi Electric Trading Corporation	1.2	0.7	-	-	3.8	8.8	0.3	1.3
Melco Trading (Thailand) Co.,Ltd.	0.3	0.1	-	-	22.6	16.9	-	-
Mitsubishi Electric (H.K.) Ltd.			-	-	0.1	0.13	-	0.3
Mitsubishi Electric Taiwan Co., Ltd.	2.32	0.01	-	-	-	-	-	0.3
Melco Travel Co., Ltd.			-	-	-	-	-	0.1
บริษัท มิตซูบิชิ อิเล็กทริก คอนซูเมอร์ โปรดักส์(ประเทศไทย)จำกัด			164.9	141.4			0.0	0.1
Siam Compressor Industry Co., Ltd.			9.0	12.2				
บริษัท เค.วาย. อินเตอร์เทรด จำกัด							0.2	0.1
บริษัท มิตซูบิชิ อิเล็กทริก เอเชีย (ประเทศไทย) จำกัด							2.2	
รวม	1,399.3	1,229.5	250.7	191.2	134.9	161.2	339.4	331.8

การวิเคราะห์และคำอธิบาย ของฝ่ายจัดการ

ในการอ่านคำอธิบายและการวิเคราะห์ของฝ่ายจัดการ นักลงทุนควรศึกษาเอกสารประกอบ ซึ่งได้แก่งบการเงิน ข้อมูลทางการเงินที่มีการปรับปรุง ตัวเลขการดำเนินงานโดยสรุป ทั้งในอดีตและที่มีการปรับปรุงควบคู่ไปกับหมายเหตุประกอบงบการเงินและข้อมูลที่น่าเสนอไว้ในเอกสารนี้

สรุปข้อมูลทางการเงิน	31 ปี.ค.		
	2560	2559	
สินทรัพย์รวม	ล้านบาท	8,297	7,376
หนี้สินรวม	ล้านบาท	1,964	1,955
ส่วนของผู้ถือหุ้น	ล้านบาท	6,333	5,421
รายได้จากการขายและการให้บริการ	ล้านบาท	9,055	8,805
รายได้รวม	ล้านบาท	10,049	9,511
ต้นทุนขายและต้นทุนการให้บริการ	ล้านบาท	7,436	7,524
กำไรขั้นต้น	ล้านบาท	1,619	1,281
ค่าใช้จ่ายในการขายและบริหาร	ล้านบาท	1,153	1,080
กำไรสุทธิ	ล้านบาท	1,336	842
อัตราส่วนทางการเงิน			
อัตราส่วนสภาพคล่อง			
อัตราส่วนสภาพคล่อง	เท่า	4.12	3.70
อัตราส่วนสภาพคล่องหมุนเร็ว	เท่า	3.52	3.04
อัตราส่วนสภาพคล่องกระแสเงินสด	เท่า	0.48	0.36
อัตราส่วนหมุนเวียนลูกหนี้การค้า	เท่า	6.78	7.32
ระยะเวลาเก็บหนี้เฉลี่ย	วัน	54	50
อัตราส่วนหมุนเวียนสินค้าคงเหลือ	เท่า	7.91	7.40
ระยะเวลาขายสินค้าเฉลี่ย	วัน	46	49
อัตราส่วนหมุนเวียนเจ้าหนี้	เท่า	6.89	7.46
ระยะเวลาชำระหนี้	วัน	53	49
วงจรเงินสด	วัน	47	50
อัตราส่วนแสดงความสามารถในการทำกำไร			
อัตรากำไรขั้นต้น	%	17.89	14.55
อัตรากำไรสุทธิต่อยอดขาย	%	14.75	9.56
อัตราผลตอบแทนจากส่วนของผู้ถือหุ้น	%	22.73	16.09

สรุปข้อมูลทางการเงิน	31 มี.ค.		
	2560	2559	
อัตราส่วนแสดงประสิทธิภาพในการดำเนินงาน			
อัตราผลตอบแทนจากสินทรัพย์รวม	%	17.05	11.81
อัตราผลตอบแทนจากสินทรัพย์ถาวร	%	127.32	91.33
อัตราการหมุนเวียนของสินทรัพย์	เท่า	1.28	1.33
อัตราส่วนวิเคราะห์นโยบายทางการเงิน			
อัตราส่วนหนี้สินต่อส่วนของผู้ถือหุ้น	เท่า	0.31	0.36
อัตราการจ่ายเงินปันผล	%		50.02

* อยู่ระหว่างการนำเสนอเพื่อขออนุมัติจากที่ประชุมผู้ถือหุ้นสามัญประจำปี 2560

ผลการดำเนินงานเปรียบเทียบระหว่างรอบปีบัญชี 2559 กับ 2558

หน่วย : ล้านบาท	สำหรับปีสิ้นสุด 31 มีนาคม			
	2560	2559	เพิ่ม (ลด)	%
รายได้จากการขายและการให้บริการ	9,055.3	8,805.2	250.1	2.8%
ต้นทุนขายและต้นทุนการให้บริการ	7,435.7	7,524.4	(88.7)	-1.2%
กำไรขั้นต้น	1,619.6	1,280.8	338.8	26.5%
ค่าใช้จ่ายในการขาย	411.5	395.6	15.9	4.0%
ค่าใช้จ่ายในการบริหาร	741.0	683.9	57.1	8.3%
รายได้อื่น (รวมเงินปันผลรับ)	995.2	705.8	289.4	41.0%
กำไรก่อนภาษีเงินได้	1,462.3	907.1	555.2	61.2%
ภาษีเงินได้	126.5	65.2	61.3	94.0%
กำไรสุทธิสำหรับปี	1,335.8	841.9	493.9	58.7%

รายได้จากการขายและการให้บริการแบ่งตามส่วนงาน

หน่วย : ล้านบาท	สำหรับปีสิ้นสุด 31 มีนาคม			
	2560	2559	เพิ่ม (ลด)	%
ตลาดในประเทศ	3,268.9	3,167.4	101.5	3.2%
ญี่ปุ่น	3,840.7	3,628.3	212.4	5.9%
อื่นๆ	1,945.7	2,009.5	(63.8)	-3.2%
ตลาดต่างประเทศ	5,786.4	5,637.8	148.6	2.6%
รวม	9,055.3	8,805.2	250.1	2.8%

ตลาดต่างประเทศอื่นๆ : มีทั้งหมด 20 ประเทศ ประกอบด้วย : ไต้หวัน ฮองกง สิงคโปร์ มาเลเซีย เมียนมาร์ ลาว กัมพูชา เวียดนาม อินโดนีเซีย ออสเตรเลีย นิวซีแลนด์ ปากีสถาน สหรัฐอาหรับเอมิเรต จอร์แดน บาห์เรน ศรีลังกา บังกลาเทศ บรูไน ฟิลิปปินส์ รัสเซีย

รายได้จากการขายและการให้บริการ

ในรอบปีบัญชี 2559 ยอดขายของบริษัทฯ มีจำนวนเพิ่มขึ้น 250.1 ล้านบาท คิดเป็นร้อยละ 2.8 จากจำนวนเงิน 8,805.2 ล้านบาท ในปี 2558 มาเป็น 9,055.3 ล้านบาท ในปี 2559 โดยแบ่งออกเป็นสามกลุ่มธุรกิจหลักดังนี้

1. ตลาดภายในประเทศ มียอดขายเพิ่มขึ้นจากจำนวนเงิน 3,167.4 ล้านบาทในปี 2558 เป็น 3,268.9 ล้านบาท ในปี 2559 หรือเพิ่มขึ้นเป็นจำนวนเงิน 101.5 ล้านบาท คิดเป็นร้อยละ 3.2 ส่วนใหญ่เกิดจากการขายตู้เย็น เครื่องปั้มน้ำและพัดลมเพิ่มสูงขึ้น
2. ตลาดญี่ปุ่น สำหรับการส่งออกไปยังประเทศญี่ปุ่นมียอดขายเพิ่มขึ้นจากจำนวนเงิน 3,628.3 ล้านบาทในปี 2558 มาเป็น 3,840.7 ล้านบาท ในปี 2559 หรือเพิ่มขึ้นเป็นจำนวนเงิน 212.4 ล้านบาท คิดเป็นร้อยละ 5.9 ส่วนใหญ่เกิดจากรายได้จากผลต่างอัตราแลกเปลี่ยนและปริมาณการขายตู้เย็นรุ่น 3 ประตูเพิ่มสูงขึ้น
3. ตลาดต่างประเทศอื่น ๆ มียอดขายลดลงจากจำนวนเงิน 2,009.5 ล้านบาทในปี 2558 มาเป็น 1,945.7 ล้านบาท ในปี 2559 หรือลดลงเป็นจำนวนเงิน 63.8 ล้านบาท คิดเป็นร้อยละ 3.2 เกิดจากการปรับปรุงช่องทางการจำหน่ายในประเทศเวียดนามทำให้ยอดขายพัดลมลดลง

รายได้อื่น

รายได้อื่นในรอบปีบัญชี 2559 เป็นจำนวน 995.2 ล้านบาทเพิ่มขึ้น 289.4 ล้านบาทคิดเป็นร้อยละ 41.0 เมื่อเปรียบเทียบกับปี 2558 เกิดจากรายได้จากการลงทุนเพิ่มขึ้น 245.4 ล้านบาท กำไรจากการขายอสังหาริมทรัพย์เพื่อการลงทุน 58.6 ล้านบาท

ต้นทุนขายและค่าใช้จ่าย

ต้นทุนขายในรอบปีบัญชี 2559 คิดเป็นร้อยละ 82.1 ของรายได้จากการขายและการให้บริการ โดยมีอัตราส่วนลดลงร้อยละ 3.3 เมื่อเปรียบเทียบกับปี 2558 เนื่องจากสัดส่วนการขายผลิตภัณฑ์ที่มีอัตรากำไรสูง ขายได้เพิ่มมากขึ้น มีผลติจากรายได้ที่เพิ่มสูงขึ้นจากผลต่างอัตราแลกเปลี่ยนสำหรับสินค้าที่ส่งออกไปยังต่างประเทศ ในขณะที่ค่าใช้จ่ายในการผลิตเพิ่มสูงขึ้นจากการเพิ่มการลงทุนในโครงการนำชิ้นส่วนมาผลิตเองมากขึ้น อย่างไรก็ตามอัตราส่วนต้นทุนขายโดยรวมปรับปรุงได้ดีขึ้น

ค่าใช้จ่ายในการขายและบริหารในปี 2559 มีอัตราส่วนร้อยละ 12.7 ของรายได้จากการขายและการให้บริการ ซึ่งเพิ่มขึ้นจากปี 2558 คิดเป็นร้อยละ 6.8 เกิดจาก

- ค่าใช้จ่ายในการขายเพิ่มขึ้น 15.9 ล้านบาท โดยในปี 2558 มีจำนวนเงิน 395.6 ล้านบาท มาเป็น 411.5 ล้านบาท ในปี 2559 เกิดจากการจ่ายค่าลิขสิทธิ์ในการขายสินค้า ค่าโฆษณาและส่งเสริมการขายเพิ่มขึ้น
- ค่าใช้จ่ายในการบริหารเพิ่มขึ้น 57.1 ล้านบาท โดยในปี 2558 มีจำนวนเงิน 683.9 ล้านบาท มาเป็น 741.0 ล้านบาท ในปี 2559 เนื่องจากมีการพัฒนาผลิตภัณฑ์รุ่นใหม่ ๆ เพื่อตอบสนองความต้องการของลูกค้าจึงทำให้ค่าพัฒนาผลิตภัณฑ์เพิ่มขึ้น

กำไร

การทำกำไรของบริษัทฯ ในรอบปีบัญชี 2559 มีอัตรากำไรขั้นต้นร้อยละ 12.7 ซึ่งมีอัตราส่วนเพิ่มขึ้นร้อยละ 3.3 เมื่อเปรียบเทียบกับปี 2558 ภายหลังจากพิจารณาจากการเพิ่มขึ้นของค่าใช้จ่ายในการขาย ค่าใช้จ่ายในการบริหาร รายได้อื่นและภาษีเงินได้แล้ว ทำให้กำไรสุทธิสำหรับปี 2559 มีจำนวน 1,335.8 ล้านบาท คิดเป็นร้อยละ 14.8 ของรายได้จากการขายและการให้บริการเพิ่มขึ้นจากปี 2558 ที่มีอัตราร้อยละ 9.6 ส่งผลให้อัตรากำไรผลตอบแทนต่อส่วนของผู้ถือหุ้นในปี 2559 มีอัตราส่วนเพิ่มขึ้นจากร้อยละ 16.1 ในปี 2558 มาเป็น ร้อยละ 22.73 ในปี 2559

สรุปฐานะทางการเงิน

หน่วย : ล้านบาท	31 มี.ค. 2560	31 มี.ค. 2559	% เปลี่ยนแปลง
เงินสดและรายการเทียบเท่าเงินสด	1,531.0	1,063.9	43.9
เงินลงทุนชั่วคราว	2,500.0	2,200.0	13.6
ลูกหนี้การค้าและลูกหนี้อื่น	1,631.6	1,508.4	8.2
สินค้าคงเหลือ	878.2	1,001.7	(12.3)
ที่ดิน อาคารและอุปกรณ์	1,365.9	1,268.1	7.7
อื่นๆ	390.3	334.0	16.9
สินทรัพย์รวม	8,297.0	7,376.1	12.5
เจ้าหนี้การค้าและเจ้าหนี้อื่น	1,546.4	1,543.6	0.2
อื่นๆ	418.0	411.6	1.6
หนี้สินรวม	1,964.4	1,955.2	0.5
ส่วนของผู้ถือหุ้น	6,332.6	5,420.9	16.8
รวมหนี้สินและส่วนของผู้ถือหุ้น	8,297.0	7,376.1	12.5

สินทรัพย์รวม

ณ 31 มีนาคม 2560 บริษัทฯ มีสินทรัพย์รวมทั้งสิ้น 8,297.0 ล้านบาท เพิ่มขึ้น 920.9 ล้านบาท คิดเป็นอัตราร้อยละ 12.5 จาก 31 มีนาคม 2559 โดยมีการเปลี่ยนแปลงในรายการสินทรัพย์หลักดังนี้

- เงินสดและรายการเทียบเท่าเงินสด ณ วันที่ 31 มีนาคม 2560 มีจำนวน 1,531.0 ล้านบาท เพิ่มขึ้น 467.1 ล้านบาท คิดเป็นอัตราร้อยละ 43.9 จากปีก่อน
- เงินลงทุนชั่วคราว ณ วันที่ 31 มีนาคม 2560 มีจำนวน 2,500 ล้านบาท เพิ่มขึ้น 300.0 ล้านบาทคิดเป็นอัตราร้อยละ 13.6 เป็นเงินฝากระยะสั้นกับสถาบันการเงิน โดยมีกำหนดระยะเวลาตั้งแต่ 5 เดือนถึง 12 เดือน
- ลูกหนี้การค้าและลูกหนี้อื่น ณ วันที่ 31 มีนาคม 2560 มีจำนวน 1,631.6 ล้านบาทเพิ่มขึ้น 123.2 ล้านบาท คิดเป็นอัตราร้อยละ 8.2 จากปีก่อน โดยส่วนใหญ่เกิดจากลูกหนี้การค้าที่มียอดค้างชำระที่ยังไม่ถึงกำหนด บริษัทฯ มีระยะเวลาเก็บหนี้เฉลี่ย 54 วันในปี 2559 ซึ่งมีการเรียกเก็บช้าลงจากปี 2558 เป็นเวลา 4 วัน อย่างไรก็ตามบริษัทฯ ได้มีการประเมินสถานะทางการเงินของลูกค้าอย่างใกล้ชิด จึงไม่มีปัญหาในการรับชำระหนี้แต่อย่างใด

- สินค้าคงเหลือ ณ วันที่ 31 มีนาคม 2560 มีจำนวน 878.2 ล้านบาท ลดลง 123.5 ล้านบาท คิดเป็นร้อยละ 12.3 จากปี 2558 บริษัทฯ มีระยะเวลาขายสินค้าเฉลี่ย 49 วันในปี 2558 มาเป็น 46 วันในปี 2559 ปรับปรุงเร็วขึ้น 3 วัน เกิดจากการบริหารสินค้าคงคลังและการส่งมอบสินค้าที่มีประสิทธิภาพมากขึ้น
- ที่ดิน อาคารและอุปกรณ์ ณ วันที่ 31 มีนาคม 2560 มีจำนวน 1,365.9 ล้านบาท เพิ่มขึ้น 97.8 ล้านบาท คิดเป็นร้อยละ 7.7 ในปี 2559 บริษัทฯ ได้ลงทุนในเครื่องจักร อุปกรณ์และแม่พิมพ์เป็นจำนวนเงิน 440.5 ล้านบาท มีผลตอบแทนต่อทรัพย์สินถาวรร้อยละ 127.3 เพิ่มขึ้นจากร้อยละ 91.3 ในปี 2558

หนี้สินรวม

ณ 31 มีนาคม 2560 บริษัทฯ มีหนี้สินรวมทั้งสิ้น 1,964.4 ล้านบาท เพิ่มขึ้นเล็กน้อยเพียง 9.2 ล้านบาท คิดเป็นอัตราร้อยละ 0.5 จาก 31 มีนาคม 2559 โดยมีเจ้าหนี้การค้าและเจ้าหนี้อื่น ณ 31 มีนาคม 2560 เป็นจำนวน 1,546.4 ล้านบาท เพิ่มขึ้น 2.8 ล้านบาท คิดเป็นอัตราร้อยละ 0.2 ส่วนใหญ่เกิดจากการซื้อชิ้นส่วน วัตถุดิบและการลงทุนซื้อเครื่องจักร อุปกรณ์เพื่อใช้ในการผลิตสินค้า

ระยะเวลาชำระหนี้แก่เจ้าหนี้การค้าในปี 2559 ใช้เวลาช้าลง 4 วันเมื่อเปรียบเทียบกับปี 2558 ที่มีระยะเวลาชำระหนี้แก่เจ้าหนี้จำนวน 49 วันมาเป็น 53 วันในปี 2559

วงจรมีเงินสดในปี 2559 ของบริษัทฯ มีระยะเวลาเร็วขึ้น 3 วันจาก 50 วันในปี 2558 มาเป็น 47 วันในปี 2559 เป็นการบริหารเงินสดที่ดีมีประสิทธิภาพของบริษัทฯ โดยยังคงมีอัตราส่วนสภาพคล่องที่สูง จากอัตรา 3.70 เท่า ในปี 2558 มาเป็น 4.12 เท่า ในปี 2559 ในขณะที่อัตราส่วนสภาพคล่องหมุนเร็วเพิ่มสูงขึ้นทุกปี โดยมีอัตราส่วน 3.04 เท่า ในปี 2558 มาเป็น 3.52 เท่า ในปี 2559 แสดงให้เห็นว่าบริษัทฯ มีความมั่นคงทางการเงินที่ดีเยี่ยม

ส่วนของผู้ถือหุ้น

ณ 31 มีนาคม 2560 บริษัทฯ มีส่วนของผู้ถือหุ้นเป็นจำนวนเงิน 6,332.6 ล้านบาท เพิ่มขึ้น 911.7 ล้านบาท คิดเป็นอัตราร้อยละ 16.8 จากปีก่อน เกิดจากกำไรเบ็ดเสร็จสำหรับปี 2559 จำนวน 1,332.8 ล้านบาท นอกจากนี้ในเดือนสิงหาคม 2559 มีการจ่ายเงินปันผลแก่ผู้ถือหุ้นเป็นจำนวนเงิน 421.1 ล้านบาท ตามที่ประชุมผู้ถือหุ้น ณ วันที่ 27 กรกฎาคม 2559 มีมติอนุมัติฯ

โดยสรุป บริษัทฯ ยังสามารถดำรงโครงสร้างเงินทุนที่เหมาะสมและมีความเสี่ยงทางการเงินในระดับที่ค่อนข้างต่ำมาก

รายงานความรับผิดชอบของคณะกรรมการบริษัทฯ

ต่อรายงานทางการเงิน

คณะกรรมการบริษัทฯ เป็นผู้รับผิดชอบต่อรายงานทางการเงินของบริษัท กันยงอีเลคทริก จำกัด(มหาชน) รวมถึงข้อมูลสารสนเทศทางการเงินที่ปรากฏในรายงานประจำปี โดยงบการเงินของบริษัทฯ ได้จัดทำขึ้นตามมาตรฐานการบัญชีที่รับรองทั่วไปภายใต้พระราชบัญญัติการบัญชี พ.ศ.2543 และตามข้อกำหนดของคณะกรรมการกำกับหลักทรัพย์และตลาดหลักทรัพย์ว่าด้วยการจัดทำและนำเสนอรายงานทางการเงินภายใต้พระราชบัญญัติหลักทรัพย์และตลาดหลักทรัพย์ พ.ศ.2535 โดยได้มีการพิจารณาเลือกใช้นโยบายการบัญชีที่เหมาะสม และถือปฏิบัติอย่างสม่ำเสมอ ตลอดจนใช้ดุลยพินิจอย่างรอบคอบระมัดระวัง และประมาณการที่สมเหตุสมผลในการจัดทำ รวมทั้งมีการเปิดเผยข้อมูลสำคัญอย่างเพียงพอในหมายเหตุประกอบงบการเงิน ทั้งนี้ งบการเงินดังกล่าวได้ผ่านการตรวจสอบและแสดงความเห็นในรายงานการของผู้สอบบัญชีอย่างไม่มีเงื่อนไข จากผู้สอบบัญชีรับอนุญาตที่เป็นอิสระ

คณะกรรมการบริษัทฯ ได้จัดให้มีระบบการบริหารจัดการความเสี่ยง และระบบการควบคุมภายใน เพื่อให้มีความมั่นใจได้ว่าการบันทึกข้อมูลทางบัญชีที่ถูกต้อง ครบถ้วน ทันเวลา และเพียงพอที่จะดำรงรักษาไว้ซึ่งทรัพย์สิน ตลอดจนป้องกันไม่ให้เกิดการทุจริต หรือการดำเนินการที่ผิดปกติดังมีสาระสำคัญ

ในการนี้ คณะกรรมการบริษัทฯ ได้แต่งตั้งคณะกรรมการตรวจสอบ ซึ่งประกอบด้วยกรรมการที่เป็นอิสระจากการบริหารงานภายใน เป็นผู้ดูแลรับผิดชอบเกี่ยวกับคุณภาพของรายงานทางการเงิน ประเมินระบบการควบคุมภายในและการตรวจสอบภายในให้มีประสิทธิภาพและประสิทธิผลเชื่อถือได้ ทั้งนี้ คณะกรรมการตรวจสอบได้รายงานผลการปฏิบัติงานต่อคณะกรรมการบริษัทฯ และได้แสดงความเห็นเกี่ยวกับเรื่องดังกล่าวในรายงานคณะกรรมการตรวจสอบ ซึ่งปรากฏในรายงานประจำปี 2559 นี้ด้วยแล้ว

คณะกรรมการบริษัทฯ มีความเห็นว่า ระบบการควบคุมภายใน และการตรวจสอบภายในของบริษัทฯ มีความเพียงพอและเหมาะสม สามารถสร้างความเชื่อมั่น อย่างมีเหตุผลว่า งบการเงิน สำหรับปีสิ้นสุด วันที่ 31 มีนาคม 2560 ของ บริษัท กันยงอีเลคทริก จำกัด (มหาชน) มีความเชื่อถือได้ ถูกต้องตามควรในสาระสำคัญ โดยถือปฏิบัติตามมาตรฐานการบัญชีที่รับรองทั่วไป



(นายประพัฒน์ โพธิ์วรรคณ)
ประธานกรรมการบริษัทฯ



(นายชัชไศยมุ ชัยมิษฐ์)
กรรมการผู้จัดการ

14 มิถุนายน 2560

งบการเงิน และหมายเหตุประกอบงบการเงิน

บริษัท ก็นยงอีเลคทริก จำกัด (มหาชน)

บริษัท กันยงอิเล็กทรอนิกส์ จำกัด (มหาชน)

งบการเงินสำหรับปีสิ้นสุดวันที่ 31 มีนาคม 2560

และ

รายงานของผู้สอบบัญชีรับอนุญาต



KPMG Phoomchai Audit Ltd.
Empire Tower, 50th-51st Floors
1 South Sathorn Road, Yannawa
Sathorn, Bangkok 10120, Thailand
Tel +66 2677 2000, Fax +66 2677 2222

บริษัท เคพีเอ็มจี ภูมิภาคไทย สอบบัญชี จำกัด
ชั้น 50-51 เอ็มไพร์ทาวเวอร์
1 ถนนสาทรใต้ แขวงยานนาวา
เขตสาทร กรุงเทพฯ 10120
โทร +66 2677 2000 แฟกซ์ +66 2677 2222

รายงานของผู้สอบบัญชีรับอนุญาต

เสนอ ผู้ถือหุ้นบริษัท กันยงอีเลคทริก จำกัด (มหาชน)

ความเห็น

ข้าพเจ้าได้ตรวจสอบงบการเงินที่แสดงเงินลงทุนตามวิธีส่วนได้เสียและงบการเงินเฉพาะกิจการของบริษัท กันยงอีเลคทริก จำกัด (มหาชน) (บริษัท) ซึ่งประกอบด้วยงบแสดงฐานะการเงินที่แสดงเงินลงทุนตามวิธีส่วนได้เสียและงบแสดงฐานะการเงินเฉพาะกิจการ ณ วันที่ 31 มีนาคม 2560 งบกำไรขาดทุนเบ็ดเสร็จที่แสดงเงินลงทุนตามวิธีส่วนได้เสียและงบกำไรขาดทุนเบ็ดเสร็จเฉพาะกิจการ งบแสดงการเปลี่ยนแปลงส่วนของผู้ถือหุ้นที่แสดงเงินลงทุนตามวิธีส่วนได้เสียและงบแสดงการเปลี่ยนแปลงส่วนของผู้ถือหุ้นเฉพาะกิจการ และงบกระแสเงินสดที่แสดงเงินลงทุนตามวิธีส่วนได้เสียและงบกระแสเงินสดเฉพาะกิจการ สำหรับปีสิ้นสุดวันเดียวกัน รวมถึงหมายเหตุซึ่งประกอบด้วยสรุปนโยบายการบัญชีที่สำคัญและเรื่องอื่นๆ

ข้าพเจ้าเห็นว่า งบการเงินที่แสดงเงินลงทุนตามวิธีส่วนได้เสียและงบการเงินเฉพาะกิจการข้างต้นนี้แสดงฐานะการเงินของบริษัท ณ วันที่ 31 มีนาคม 2560 ผลการดำเนินงาน และกระแสเงินสด สำหรับปีสิ้นสุดวันเดียวกัน โดยถูกต้องตามที่ควรในสาระสำคัญตามมาตรฐานการรายงานทางการเงิน

เกณฑ์ในการแสดงความเห็น

ข้าพเจ้าได้ปฏิบัติงานตรวจสอบตามมาตรฐานการสอบบัญชี ความรับผิดชอบของข้าพเจ้าได้กล่าวไว้ในส่วนของความรับผิดชอบของผู้สอบบัญชีต่อการตรวจสอบงบการเงินที่แสดงเงินลงทุนตามวิธีส่วนได้เสียและงบการเงินเฉพาะกิจการในรายงานของข้าพเจ้า ข้าพเจ้ามีความเป็นอิสระจากบริษัทตามข้อกำหนดจรรยาบรรณของผู้ประกอบวิชาชีพบัญชีที่กำหนดโดยสภาวิชาชีพบัญชีในพระบรมราชูปถัมภ์ ในส่วนที่เกี่ยวข้องกับการตรวจสอบงบการเงินที่แสดงเงินลงทุนตามวิธีส่วนได้เสียและงบการเงินเฉพาะกิจการ และข้าพเจ้าได้ปฏิบัติตามความรับผิดชอบด้านจรรยาบรรณอื่นๆ ซึ่งเป็นไปตามข้อกำหนดเหล่านี้ ข้าพเจ้าเชื่อว่าหลักฐานการสอบบัญชีที่ข้าพเจ้าได้รับเพียงพอและเหมาะสมเพื่อใช้เป็นเกณฑ์ในการแสดงความเห็นของข้าพเจ้า



เรื่องสำคัญในการตรวจสอบ

เรื่องสำคัญในการตรวจสอบคือเรื่องต่างๆ ที่มีนัยสำคัญที่สุดตามดุลยพินิจของผู้ประกอบวิชาชีพของข้าพเจ้าในการตรวจสอบงบการเงินที่แสดงเงินลงทุนตามวิธีส่วนได้เสียและงบการเงินเฉพาะกิจการสำหรับงวดปัจจุบัน ข้าพเจ้าได้นำเรื่องเหล่านี้มาพิจารณาในบริบทของการตรวจสอบงบการเงินที่แสดงเงินลงทุนตามวิธีส่วนได้เสียและงบการเงินเฉพาะกิจการ โดยรวมและในการแสดงความเห็นของข้าพเจ้า ทั้งนี้ข้าพเจ้าไม่ได้แสดงความเห็นแยกต่างหากสำหรับเรื่องเหล่านี้

ความเสี่ยงพหุของการตั้งประมาณการค่าประกันความเสียหาย	
อ้างอิงหมายเหตุประกอบงบการเงินข้อ 3 (ก) และ 19	
เรื่องสำคัญในการตรวจสอบ	ได้ตรวจสอบเรื่องดังกล่าวอย่างไร
ประมาณการค่าประกันความเสียหายจากการรับประกันคุณภาพสินค้ามีจำนวนเงินที่เป็นสาระสำคัญต่องบการเงิน และเกี่ยวข้องกับความเสี่ยงที่จะเกิดความเสียหายจากการรับประกันคุณภาพสินค้า และเกี่ยวข้องกับการใช้ดุลยพินิจของผู้บริหารในการประมาณการ ข้าพเจ้าจึงพิจารณาว่าเรื่องดังกล่าวเป็นเรื่องสำคัญในการตรวจสอบ	<p>วิธีการตรวจสอบของข้าพเจ้ารวมถึง</p> <ul style="list-style-type: none">- สอบถามผู้บริหารเพื่อให้ได้มาซึ่งความเข้าใจในกระบวนการประมาณการค่าประกันความเสียหาย- ทดสอบความน่าเชื่อถือของรายงานข้อมูลการรับประกันคุณภาพสินค้าที่เกิดขึ้นจริง โดยเปรียบเทียบข้อมูลการเรียกร้องค่าเสียหายที่เกิดขึ้นจริงกับรายงานข้อมูลการรับประกันคุณภาพสินค้า รวมถึงสุ่มทดสอบกับเอกสารที่เกี่ยวข้อง- สอบถามเชิงทดสอบผู้บริหารเกี่ยวกับวิธีการและข้อสมมติที่ใช้ในการประมาณการ เพื่อประเมินความสมเหตุสมผลของวิธีการและข้อสมมติที่ใช้- พิจารณาความสมเหตุสมผลของข้อสมมติที่ใช้ในการประมาณการความเสียหายที่คาดว่าจะเกิดขึ้นจากการรับประกัน โดยเทียบเคียงกับข้อมูลที่มีการเรียกร้องค่าเสียหายที่เกิดขึ้นจริงในอดีต- ทดสอบการคำนวณการตั้งประมาณการค่าประกันความเสียหาย โดยพิจารณายอดขายสินค้าสำเร็จรูปยอดค่าประกันความเสียหายที่เกิดขึ้นจริง และจำนวนปีเฉลี่ยที่ถูกเรียกร้องความเสียหาย- พิจารณาความเสี่ยงพหุของการเปิดเผยข้อมูลตามข้อกำหนดในมาตรฐานการรายงานทางการเงินที่เกี่ยวข้อง

Q 2024



ข้อมูลอื่น

ผู้บริหารเป็นผู้รับผิดชอบต่อข้อมูลอื่น ข้อมูลอื่นประกอบด้วยข้อมูลซึ่งรวมอยู่ในรายงานประจำปี แต่ไม่รวมถึงงบการเงินที่แสดงเงินลงทุนตามวิธีส่วนได้เสียและงบการเงินเฉพาะกิจการและรายงานของผู้สอบบัญชีที่อยู่ในรายงานนั้น ซึ่งคาดว่ารายงานประจำปีจะถูกจัดเตรียมให้ข้าพเจ้าภายหลังวันที่ในรายงานของผู้สอบบัญชีนี้

ความเห็นของข้าพเจ้าต่องบการเงินที่แสดงเงินลงทุนตามวิธีส่วนได้เสียและงบการเงินเฉพาะกิจการ ไม่ครอบคลุมถึงข้อมูลอื่นและข้าพเจ้าไม่ได้ให้ความเชื่อมั่นต่อข้อมูลอื่น

ความรับผิดชอบของข้าพเจ้าที่เกี่ยวข้องกับการตรวจสอบงบการเงินที่แสดงเงินลงทุนตามวิธีส่วนได้เสียและงบการเงินเฉพาะกิจการ คือการอ่านข้อมูลอื่นตามที่ระบุข้างต้นเมื่อจัดทำแล้ว และพิจารณาว่าข้อมูลอื่นมีความขัดแย้งที่มีสาระสำคัญกับงบการเงินที่แสดงเงินลงทุนตามวิธีส่วนได้เสียและงบการเงินเฉพาะกิจการหรือกับความรู้ที่ได้รับจากการตรวจสอบของข้าพเจ้า หรือปรากฏว่าข้อมูลอื่นมีการแสดงข้อมูลที่ขัดต่อข้อเท็จจริงอันเป็นสาระสำคัญหรือไม่

ความรับผิดชอบของผู้บริหารและผู้มีหน้าที่ในการกำกับดูแลต่องบการเงินที่แสดงเงินลงทุนตามวิธีส่วนได้เสียและงบการเงินเฉพาะกิจการ

ผู้บริหารมีหน้าที่รับผิดชอบในการจัดทำและนำเสนองบการเงินที่แสดงเงินลงทุนตามวิธีส่วนได้เสียและงบการเงินเฉพาะกิจการเหล่านี้โดยถูกต้องตามที่ควรตามมาตรฐานการรายงานทางการเงิน และรับผิดชอบเกี่ยวกับการควบคุมภายในที่ผู้บริหารพิจารณาว่าจำเป็นเพื่อให้สามารถจัดทำงบการเงินที่แสดงเงินลงทุนตามวิธีส่วนได้เสียและงบการเงินเฉพาะกิจการที่ปราศจากการแสดงข้อมูลที่ขัดต่อข้อเท็จจริงอันเป็นสาระสำคัญไม่ว่าจะเกิดจากการทุจริตหรือข้อผิดพลาด

ในการจัดทำงบการเงินที่แสดงเงินลงทุนตามวิธีส่วนได้เสียและงบการเงินเฉพาะกิจการ ผู้บริหารรับผิดชอบในการประเมินความสามารถของบริษัทในการดำเนินงานต่อเนื่อง เปิดเผยเรื่องที่เกี่ยวข้องกับการดำเนินงานต่อเนื่อง (ตามความเหมาะสม) และการใช้เกณฑ์การบัญชีสำหรับการดำเนินงานต่อเนื่อง เว้นแต่ผู้บริหารมีความตั้งใจที่จะเลิกบริษัท หรือหยุดดำเนินงานหรือไม่สามารถดำเนินงานต่อเนื่องต่อไปได้

ผู้มีหน้าที่ในการกำกับดูแลมีหน้าที่ในการสอดส่องดูแลกระบวนการในการจัดทำรายงานทางการเงินของบริษัท



ความรับผิดชอบของผู้สอบบัญชีต่อการตรวจสอบงบการเงินที่แสดงเงินลงทุนตามวิธีส่วนได้เสียและงบการเงินเฉพาะกิจการ

การตรวจสอบของข้าพเจ้ามีวัตถุประสงค์เพื่อให้ได้ความเชื่อมั่นอย่างสมเหตุสมผลว่างบการเงินที่แสดงเงินลงทุนตามวิธีส่วนได้เสียและงบการเงินเฉพาะกิจการ โดยรวมปราศจากการแสดงข้อมูลที่ขัดต่อข้อเท็จจริงอันเป็นสาระสำคัญหรือไม่ ไม่ว่าจะเกิดจากการทุจริตหรือข้อผิดพลาด และเสนอรายงานของผู้สอบบัญชีซึ่งรวมความเห็นของข้าพเจ้าอยู่ด้วยความเชื่อมั่นอย่างสมเหตุสมผลคือความเชื่อมั่นในระดับสูงแต่ไม่ได้เป็นการรับประกันว่าการปฏิบัติตามตรวจสอบตามมาตรฐานการสอบบัญชีจะสามารถตรวจพบข้อมูลที่ขัดต่อข้อเท็จจริงอันเป็นสาระสำคัญที่มีอยู่ได้เสมอไป ข้อมูลที่ขัดต่อข้อเท็จจริงอาจเกิดจากการทุจริตหรือข้อผิดพลาดและถือว่ามีความสำคัญเมื่อคาดการณ์ได้อย่างสมเหตุสมผลว่ารายการที่ขัดต่อข้อเท็จจริงแต่ละรายการหรือทุกรายการรวมกันจะมีผลต่อการตัดสินใจทางเศรษฐกิจของผู้ใช้งบการเงินจากการใช้งบการเงินที่แสดงเงินลงทุนตามวิธีส่วนได้เสียและงบการเงินเฉพาะกิจการเหล่านี้

ในการตรวจสอบของข้าพเจ้าตามมาตรฐานการสอบบัญชี ข้าพเจ้าได้ใช้ดุลยพินิจและการสังเกตและสงสัยของผู้ประกอบวิชาชีพตลอดการตรวจสอบ การปฏิบัติงานของข้าพเจ้ารวมถึง

- ระบุและประเมินความเสี่ยงจากการแสดงข้อมูลที่ขัดต่อข้อเท็จจริงอันเป็นสาระสำคัญในงบการเงินที่แสดงเงินลงทุนตามวิธีส่วนได้เสียและงบการเงินเฉพาะกิจการ ไม่ว่าจะเกิดจากการทุจริตหรือข้อผิดพลาด ออกแบบและปฏิบัติตามวิธีการตรวจสอบเพื่อตอบสนองต่อความเสี่ยงเหล่านั้น และได้หลักฐานการสอบบัญชีที่เพียงพอและเหมาะสมเพื่อเป็นเกณฑ์ในการแสดงความเห็นของข้าพเจ้า ความเสี่ยงที่ไม่พบข้อมูลที่ขัดต่อข้อเท็จจริงอันเป็นสาระสำคัญซึ่งเป็นผลมาจากการทุจริตจะสูงกว่าความเสี่ยงที่เกิดจากข้อผิดพลาด เนื่องจากการทุจริตอาจเกี่ยวกับการสมรู้ร่วมคิด การปลอมแปลงเอกสารหลักฐาน การตั้งใจละเว้นการแสดงข้อมูล การแสดงข้อมูลที่ไม่ตรงตามข้อเท็จจริงหรือการแทรกแซงการควบคุมภายใน
- ทำความเข้าใจในระบบการควบคุมภายในที่เกี่ยวข้องกับการตรวจสอบ เพื่อออกแบบวิธีการตรวจสอบที่เหมาะสมกับสถานการณ์ แต่ไม่ใช่เพื่อวัตถุประสงค์ในการแสดงความเห็นต่อความมีประสิทธิภาพของการควบคุมภายในของบริษัท
- ประเมินความเหมาะสมของนโยบายการบัญชีที่ผู้บริหารใช้และความสมเหตุสมผลของประมาณการทางบัญชีและการเปิดเผยข้อมูลที่เกี่ยวข้องซึ่งจัดทำขึ้น โดยผู้บริหาร
- สรุปร่วมกับความเหมาะสมของการใช้เกณฑ์การบัญชีสำหรับการดำเนินงานต่อเนื่องของผู้บริหารและจากหลักฐานการสอบบัญชีที่ได้รับ สรุปร่วมกับความไม่แน่นอนที่มีสาระสำคัญเกี่ยวกับเหตุการณ์หรือสถานการณ์ที่อาจเป็นเหตุให้เกิดข้อสงสัยอย่างมีนัยสำคัญต่อความสามารถของบริษัทในการดำเนินงานต่อเนื่องหรือไม่ ถ้าข้าพเจ้าได้ข้อสรุปว่ามีความไม่แน่นอนที่มีสาระสำคัญ ข้าพเจ้าต้องกล่าวไว้ในรายงานของผู้สอบบัญชีของข้าพเจ้าถึงการเปิดเผยที่เกี่ยวข้องในงบการเงินที่แสดงเงินลงทุนตามวิธีส่วนได้เสียและงบการเงินเฉพาะกิจการ หรือถ้าการเปิดเผยดังกล่าวไม่เพียงพอ ความเห็นของข้าพเจ้าจะเปลี่ยนแปลงไป ข้อสรุปของข้าพเจ้าขึ้นอยู่กับหลักฐานการสอบบัญชีที่ได้รับจนถึงวันที่ในรายงานของผู้สอบบัญชีของข้าพเจ้า อย่างไรก็ตาม เหตุการณ์หรือสถานการณ์ในอนาคตอาจเป็นเหตุให้บริษัทต้องหยุดการดำเนินงานต่อเนื่อง

Q. ๖๖๖



- ประเมินการนำเสนอโครงสร้างและเนื้อหาของงบการเงินที่แสดงเงินลงทุนตามวิธีส่วนได้เสียและงบการเงินเฉพาะกิจการ โดยรวม รวมถึงการเปิดเผยว่างบการเงินที่แสดงเงินลงทุนตามวิธีส่วนได้เสียและงบการเงินเฉพาะกิจการ แสดงรายการและเหตุการณ์ในรูปแบบที่ทำให้มีการนำเสนอข้อมูลโดยถูกต้องตามที่ควร
- ได้รับหลักฐานการสอบบัญชีที่เหมาะสมอย่างเพียงพอเกี่ยวกับข้อมูลทางการเงินของเงินลงทุนที่บันทึกตามวิธีส่วนได้เสียของบริษัทเพื่อแสดงความเห็นต่องบการเงินที่แสดงเงินลงทุนตามวิธีส่วนได้เสีย ข้าพเจ้ารับผิดชอบต่อการกำหนดแนวทาง การควบคุมดูแล และการปฏิบัติงานตรวจสอบงบการเงินที่แสดงเงินลงทุนตามวิธีส่วนได้เสีย ข้าพเจ้าเป็นผู้รับผิดชอบแต่เพียงผู้เดียวต่อความเห็นของข้าพเจ้า

ข้าพเจ้าได้สื่อสารกับผู้มีหน้าที่ในการกำกับดูแลเกี่ยวกับขอบเขตและช่วงเวลาของการตรวจสอบตามที่ได้วางแผนไว้ ประเด็นที่มีนัยสำคัญที่พบจากการตรวจสอบรวมถึงข้อบกพร่องที่มีนัยสำคัญในระบบการควบคุมภายในซึ่งข้าพเจ้าได้พบ ในระหว่างการตรวจสอบของข้าพเจ้า

ข้าพเจ้าได้ให้คำรับรองแก่ผู้มีหน้าที่ในการกำกับดูแลว่าข้าพเจ้าได้ปฏิบัติตามข้อกำหนดจรรยาบรรณที่เกี่ยวข้องกับ ความเป็นอิสระและได้สื่อสารกับผู้มีหน้าที่ในการกำกับดูแลเกี่ยวกับความสัมพันธ์ทั้งหมดตลอดจนเรื่องอื่นซึ่งข้าพเจ้า เชื่อว่ามีเหตุผลที่บุคคลภายนอกอาจพิจารณาว่ากระทบต่อความเป็นอิสระของข้าพเจ้าและมาตรการที่ข้าพเจ้าใช้เพื่อป้องกัน ไม่ให้ข้าพเจ้าขาดความเป็นอิสระ

จากเรื่อง que ที่สื่อสารกับผู้มีหน้าที่ในการกำกับดูแล ข้าพเจ้าได้พิจารณาเรื่องต่างๆ ที่มีนัยสำคัญที่สุดในการตรวจสอบ งบการเงินที่แสดงเงินลงทุนตามวิธีส่วนได้เสียและงบการเงินเฉพาะกิจการ ในงวดปัจจุบันและกำหนดเป็นเรื่องสำคัญ ในการตรวจสอบ ข้าพเจ้าได้อธิบายเรื่องเหล่านี้ในรายงานของผู้สอบบัญชีเว้นแต่กฎหมายหรือข้อบังคับไม่ให้เปิดเผย ต่อสาธารณะเกี่ยวกับเรื่องดังกล่าว หรือในสถานการณ์ที่ยากที่จะเกิดขึ้น ข้าพเจ้าพิจารณาว่าไม่ควรสื่อสารเรื่องดังกล่าว ในรายงานของข้าพเจ้าเพราะการกระทำดังกล่าวสามารถคาดการณ์ได้อย่างสมเหตุสมผลว่าจะมีผลกระทบในทางลบมากกว่า ผลประโยชน์ต่อส่วนได้เสียสาธารณะจากการสื่อสารดังกล่าว

อรุณ อธิวัฒน์

(นางสาวอรุณ สิริรัตนวงศ์)

ผู้สอบบัญชีรับอนุญาต

เลขทะเบียน 3757

บริษัท เคทีเอ็มจี ภูมิไชย สอบบัญชี จำกัด

กรุงเทพมหานคร

19 พฤษภาคม 2560

บริษัท กันยงอิเล็กทรอนิกส์ จำกัด (มหาชน)

งบแสดงฐานะการเงิน

สินทรัพย์	หมายเหตุ	งบการเงินที่แสดงเงินลงทุน			
		ตามวิธีส่วนได้เสีย		งบการเงินเฉพาะกิจการ	
		31 มีนาคม		31 มีนาคม	
	2560	2559	2560	2559	
(บาท)					
สินทรัพย์หมุนเวียน					
เงินสดและรายการเทียบเท่าเงินสด	5	1,531,005,314	1,063,853,227	1,531,005,314	1,063,853,227
เงินลงทุนชั่วคราว	10	2,500,000,000	2,200,000,000	2,500,000,000	2,200,000,000
ลูกหนี้การค้า	4, 6	1,399,665,572	1,272,551,567	1,399,665,572	1,272,551,567
ลูกหนี้อื่น	4, 7	231,886,703	235,801,310	231,886,703	235,801,310
เงินให้กู้ยืมระยะสั้นแก่กิจการที่เกี่ยวข้องกัน	4	74,273,866	36,197,859	74,273,866	36,197,859
สินค้าคงเหลือ	8	878,227,300	1,001,698,723	878,227,300	1,001,698,723
สินทรัพย์หมุนเวียนอื่น		10,275,231	5,039,545	10,275,231	5,039,545
รวมสินทรัพย์หมุนเวียน		6,625,333,986	5,815,142,231	6,625,333,986	5,815,142,231
สินทรัพย์ไม่หมุนเวียน					
เงินลงทุนเพื่อขาย	10	11,032,028	13,665,725	11,032,028	13,665,725
เงินลงทุนในบริษัทร่วม	9	18,513,076	17,314,532	3,000,000	3,000,000
เงินลงทุนระยะยาวอื่น	10	157,361,700	157,361,700	157,361,700	157,361,700
อสังหาริมทรัพย์เพื่อการลงทุน	11	4,188,669	4,970,666	4,188,669	4,970,666
ที่ดิน อาคารและอุปกรณ์	12	1,365,916,177	1,268,108,709	1,365,916,177	1,268,108,709
สินทรัพย์ไม่มีตัวตน	13	37,569,589	8,450,539	37,569,589	8,450,539
สินทรัพย์ภายใต้การควบคุม	14	63,537,460	70,281,782	63,537,460	70,281,782
สินทรัพย์ไม่หมุนเวียนอื่น	15	13,575,194	20,838,186	13,575,194	20,838,186
รวมสินทรัพย์ไม่หมุนเวียน		1,671,693,893	1,560,991,839	1,656,180,817	1,546,677,307
รวมสินทรัพย์		8,297,027,879	7,376,134,070	8,281,514,803	7,361,819,538

หมายเหตุประกอบงบการเงินเป็นส่วนหนึ่งของงบการเงินนี้

บริษัท กันยงอิเล็กทรอนิกส์ จำกัด (มหาชน)

งบแสดงฐานะการเงิน

	หมายเหตุ	งบการเงินที่แสดงเงินลงทุน			
		ตามวิธีส่วนได้เสีย		งบการเงินเฉพาะกิจการ	
		31 มีนาคม		31 มีนาคม	
หนี้สินและส่วนของผู้ถือหุ้น		2560	2559	2560	2559
		(บาท)			
หนี้สินหมุนเวียน					
เจ้าหนี้การค้า	4, 16	1,078,667,793	1,078,194,498	1,078,667,793	1,078,194,498
เจ้าหนี้อื่น	4, 17	467,718,971	465,434,258	467,718,971	465,434,258
ภาษีเงินได้ค้างจ่าย		45,316,361	12,375,496	45,316,361	12,375,496
หนี้สินหมุนเวียนอื่น		16,015,614	15,633,328	16,015,614	15,633,328
รวมหนี้สินหมุนเวียน		1,607,718,739	1,571,637,580	1,607,718,739	1,571,637,580
หนี้สินไม่หมุนเวียน					
ประมาณการค่าประกันความเสียหาย	19	141,112,217	184,942,083	141,112,217	184,942,083
ภาระผูกพันผลประโยชน์พนักงาน	18	200,484,521	182,789,086	200,484,521	182,789,086
เงินกองทุนสำรองเลี้ยงชีพ	27	15,100,457	15,863,198	15,100,457	15,863,198
รวมหนี้สินไม่หมุนเวียน		356,697,195	383,594,367	356,697,195	383,594,367
รวมหนี้สิน		1,964,415,934	1,955,231,947	1,964,415,934	1,955,231,947
ส่วนของผู้ถือหุ้น					
ทุนเรือนหุ้น	20				
ทุนจดทะเบียน		220,000,000	220,000,000	220,000,000	220,000,000
ทุนที่ออกและชำระแล้ว		220,000,000	220,000,000	220,000,000	220,000,000
ส่วนเกินมูลค่าหุ้น	20				
ส่วนเกินมูลค่าหุ้นสามัญ		726,100,000	726,100,000	726,100,000	726,100,000
กำไรสะสม					
จัดสรรแล้ว					
ทุนสำรองตามกฎหมาย	21	22,000,000	22,000,000	22,000,000	22,000,000
อื่น ๆ		420,000,000	420,000,000	420,000,000	420,000,000
ยังไม่ได้จัดสรร		4,939,898,710	4,026,081,931	4,924,385,634	4,011,767,399
องค์ประกอบอื่นของส่วนของผู้ถือหุ้น	21	4,613,235	6,720,192	4,613,235	6,720,192
รวมส่วนของผู้ถือหุ้น		6,332,611,945	5,420,902,123	6,317,098,869	5,406,587,591
รวมหนี้สินและส่วนของผู้ถือหุ้น		8,297,027,879	7,376,134,070	8,281,514,803	7,361,819,538

หมายเหตุประกอบงบการเงินเป็นส่วนหนึ่งของงบการเงินนี้

บริษัท กันยงอิเล็กทรอนิกส์ จำกัด (มหาชน)

งบกำไรขาดทุนเบ็ดเสร็จ

หมายเหตุ	งบการเงินที่แสดงเงินลงทุน				
	ตามวิธีส่วนได้เสีย		งบการเงินเฉพาะกิจการ		
	สำหรับปีสิ้นสุดวันที่		สำหรับปีสิ้นสุดวันที่		
	31 มีนาคม		31 มีนาคม		
	2560	2559	2560	2559	
(บาท)					
รายได้					
รายได้จากการขายและการให้บริการ	4	9,055,348,793	8,805,203,897	9,055,348,793	8,805,203,897
รายได้จากการลงทุน	4, 23	895,393,633	650,026,431	895,393,633	651,026,431
กำไรจากอัตราแลกเปลี่ยนสุทธิ		9,961,696	32,594,251	9,961,696	32,594,251
กำไรจากการจำหน่ายอสังหาริมทรัพย์เพื่อการลงทุน	11	58,580,433	-	58,580,433	-
รายได้อื่น	4, 24	30,064,821	23,402,660	30,064,821	23,402,660
รวมรายได้		10,049,349,376	9,511,227,239	10,049,349,376	9,512,227,239
ค่าใช้จ่าย					
ต้นทุนขายและต้นทุนการให้บริการ	4	7,435,655,716	7,524,405,222	7,435,655,716	7,524,405,222
ค่าใช้จ่ายในการขาย	25	411,524,979	395,600,189	411,524,979	395,600,189
ค่าใช้จ่ายในการบริหาร	26	741,027,377	683,869,986	741,027,377	683,869,986
รวมค่าใช้จ่าย		8,588,208,072	8,603,875,397	8,588,208,072	8,603,875,397
ส่วนแบ่งกำไร (ขาดทุน) จากเงินลงทุนในบริษัทร่วม	9	1,198,544	(269,613)	-	-
กำไรก่อนภาษีเงินได้		1,462,339,848	907,082,229	1,461,141,304	908,351,842
ค่าใช้จ่ายภาษีเงินได้	29	(126,538,428)	(65,232,146)	(126,538,428)	(65,232,146)
กำไรสำหรับปี		1,335,801,420	841,850,083	1,334,602,876	843,119,696

หมายเหตุประกอบงบการเงินเป็นส่วนหนึ่งของงบการเงินนี้

บริษัท กันยงอิเล็กทรอนิกส์ จำกัด (มหาชน)

งบกำไรขาดทุนเบ็ดเสร็จ

หมายเหตุ	งบการเงินที่แสดงเงินลงทุน				
	ตามวิธีส่วนได้เสีย		งบการเงินเฉพาะกิจการ		
	สำหรับปีสิ้นสุดวันที่ 31 มีนาคม		สำหรับปีสิ้นสุดวันที่ 31 มีนาคม		
	2560	2559	2560	2559	
	(บาท)				
กำไรขาดทุนเบ็ดเสร็จอื่น					
รายการที่จะไม่ถูกจัดประเภทรายการใหม่เข้าไปไว้ในกำไรหรือขาดทุน					
ขาดทุนจากการประมาณการตามหลักการคณิตศาสตร์					
ประกันภัยสำหรับโครงการผลประโยชน์พนักงาน	18, 29	(1,130,801)	(6,803,563)	(1,130,801)	(6,803,563)
ภาษีเงินได้เกี่ยวกับองค์ประกอบของกำไรขาดทุนเบ็ดเสร็จอื่น		226,160	1,360,713	226,160	1,360,713
		(904,641)	(5,442,850)	(904,641)	(5,442,850)
รายการที่อาจถูกจัดประเภทรายการใหม่เข้าไปไว้ในกำไรหรือขาดทุนในภายหลัง					
การเปลี่ยนแปลงในมูลค่ายุติธรรมสุทธิของเงินลงทุนเพื่อขาย	10, 29	(2,633,696)	2,334,106	(2,633,696)	2,334,106
ภาษีเงินได้เกี่ยวกับองค์ประกอบของกำไรขาดทุนเบ็ดเสร็จอื่น		526,739	(466,821)	526,739	(466,821)
		(2,106,957)	1,867,285)	(2,106,957)	1,867,285)
กำไรขาดทุนเบ็ดเสร็จอื่นสำหรับปี - สุทธิจากภาษี		(3,011,598)	(3,575,565)	(3,011,598)	(3,575,565)
กำไรขาดทุนเบ็ดเสร็จรวมสำหรับปี		1,332,789,822	838,274,518	1,331,591,278	839,544,131
กำไรต่อหุ้นขั้นพื้นฐาน	31	60.72	38.27	60.66	38.32

หมายเหตุประกอบงบการเงินเป็นส่วนหนึ่งของงบการเงินนี้

บริษัท กันยงอิลลทริก จำกัด (มหาชน)
งบแสดงการเปลี่ยนแปลงส่วนของผู้ถือหุ้น

		งบการเงินเฉพาะกิจการ					องค์ประกอบอื่นของ	
		กำไรสะสม					ส่วนของผู้ถือหุ้น	
		ทุนเรือนหุ้น	ส่วนเกิน	ทุนสำรอง	สำรอง	ผลต่างจากการ	รวมส่วนของ	
		ที่ออก	มูลค่าหุ้นสามัญ	ตามกฎหมาย	อื่น ๆ	เปลี่ยนแปลงใน	ผู้ถือหุ้น	
		และชำระแล้ว	มูลค่าหุ้นสามัญ	ตามกฎหมาย	ซึ่งไม่ได้จัดสรร	มูลค่ายุติธรรมของ	ผู้ถือหุ้น	
		หมายเหตุ			(บาท)	เงินลงทุนต่อขาย	ผู้ถือหุ้น	
	สำหรับปีสิ้นสุดวันที่ 31 มีนาคม 2559	220,000,000	726,100,000	22,000,000	420,000,000	3,637,630,553	4,852,907	5,030,583,460
	ยอดคงเหลือ ณ วันที่ 1 เมษายน 2558							
	รายการกับผู้ถือหุ้นที่บันทึกโดยตรงเข้าส่วนของผู้ถือหุ้น							
	การจัดสรรส่วนทุนให้ผู้ถือหุ้น							
	เงินปันผลให้ผู้ถือหุ้นของบริษัท	-	-	-	-	(463,540,000)	-	(463,540,000)
	รวมการจัดสรรส่วนทุนให้ผู้ถือหุ้น	-	-	-	-	(463,540,000)	-	(463,540,000)
	กำไรขาดทุนเบ็ดเสร็จสำหรับปี							
	กำไร	-	-	-	-	843,119,696	-	843,119,696
	กำไรขาดทุนเบ็ดเสร็จอื่น	-	-	-	-	(5,442,850)	1,867,285	(3,575,565)
	กำไรขาดทุนเบ็ดเสร็จรวมสำหรับปี	-	-	-	-	837,676,846	1,867,285	839,544,131
	ยอดคงเหลือ ณ วันที่ 31 มีนาคม 2559	220,000,000	726,100,000	22,000,000	420,000,000	4,011,767,399	6,720,192	5,406,587,591

หมายเหตุประกอบงบการเงินเป็นส่วนหนึ่งของงบการเงินนี้

บริษัท กันยงอิเล็กทรอนิกส์ จำกัด (มหาชน)
งบแสดงการเปลี่ยนแปลงส่วนของผู้ถือหุ้น

	งบการเงินเฉพาะกิจการ				
	กำไรสะสม		องค์ประกอบอื่นของส่วนของผู้ถือหุ้น		
	กำไรสุทธิ	ส่วนเกิน	ผลต่างจากการเปลี่ยนแปลงในมูลค่าธุรกรรมของเงินลงทุนต่อขาย	ส่วนของผู้ถือหุ้น	รวมส่วนของผู้ถือหุ้น
ทุนเรือนหุ้น					
ที่ออก					
และชำระแล้ว					
หมายเหตุ					
	220,000,000	726,100,000	22,000,000	4,011,767,399	6,720,192
					5,406,587,591
สำหรับปีสิ้นสุดวันที่ 31 มีนาคม 2560					
ยอดคงเหลือ ณ วันที่ 1 เมษายน 2559					
รายการกับผู้ถือหุ้นที่บันทึกโดยตรงเข้าส่วนของผู้ถือหุ้น					
การจัดสรรส่วนทุนให้ผู้ถือหุ้น					
เงินปันผลให้ผู้ถือหุ้นของบริษัท	-	-	-	(421,080,000)	-
รวมการจัดสรรส่วนทุนให้ผู้ถือหุ้น	-	-	-	(421,080,000)	(421,080,000)
กำไรขาดทุนเบ็ดเสร็จสำหรับปี					
กำไร	-	-	-	1,334,602,876	1,334,602,876
กำไรขาดทุนเบ็ดเสร็จอื่น	-	-	-	(904,641)	(3,011,598)
กำไรขาดทุนเบ็ดเสร็จรวมสำหรับปี	-	-	-	1,333,698,235	1,331,591,278
ยอดคงเหลือ ณ วันที่ 31 มีนาคม 2560	220,000,000	726,100,000	22,000,000	4,924,385,634	6,317,098,869

หมายเหตุประกอบงบการเงินเป็นส่วนหนึ่งของงบการเงินนี้

บริษัท กันยงอีเลคทริก จำกัด (มหาชน)

งบกระแสเงินสด

	งบการเงินที่แสดงเงินลงทุน			
	ตามวิธีส่วนได้เสีย		งบการเงินเฉพาะกิจการ	
	สำหรับปีสิ้นสุดวันที่ 31 มีนาคม		สำหรับปีสิ้นสุดวันที่ 31 มีนาคม	
	2560	2559	2560	2559
	(บาท)			
กระแสเงินสดจากกิจกรรมดำเนินงาน				
กำไรสำหรับปี	1,335,801,420	841,850,083	1,334,602,876	843,119,696
รายการปรับปรุง				
ค่าเสื่อมราคา	340,966,828	288,804,628	340,966,828	288,804,628
ค่าตัดจำหน่าย	4,126,315	2,491,502	4,126,315	2,491,502
รายได้จากการลงทุน	(895,393,633)	(650,026,431)	(895,393,633)	(651,026,431)
ค่าใช้จ่ายผลประโยชน์พนักงาน	22,779,976	21,887,406	22,779,976	21,887,406
ขาดทุนจากอัตราแลกเปลี่ยนที่ยังไม่เกิดขึ้นจริง	5,439,728	3,656,260	5,439,728	3,656,260
ค่าเผื่อมูลค่าสินค้าลดลง (กัลดัรายการ)	16,100,025	(15,848,389)	16,100,025	(15,848,389)
ประมาณการค่าประกันความเสียหาย	22,467,058	18,702,698	22,467,058	18,702,698
ส่วนแบ่ง (กำไร) ขาดทุนจากเงินลงทุนในบริษัทร่วม	(1,198,544)	269,613	-	-
กำไรจากการจำหน่ายอสังหาริมทรัพย์เพื่อการลงทุน	(58,580,433)	-	(58,580,433)	-
(กำไร) ขาดทุนจากการจำหน่ายที่ดิน อาคารและอุปกรณ์	340,268	(822,509)	340,268	(822,509)
ค่าใช้จ่ายภาษีเงินได้	126,538,428	65,232,146	126,538,428	65,232,146
	<u>919,387,436</u>	<u>576,197,007</u>	<u>919,387,436</u>	<u>576,197,007</u>
การเปลี่ยนแปลงในสินทรัพย์และหนี้สินดำเนินงาน				
ลูกหนี้การค้า	(133,949,869)	(142,317,763)	(133,949,869)	(142,317,763)
ลูกหนี้อื่น	25,838,162	(766,915)	25,838,162	(766,915)
สินค้าคงเหลือ	107,625,194	47,491,379	107,625,194	47,491,379
สินทรัพย์หมุนเวียนอื่น	(5,235,686)	1,415,923	(5,235,686)	1,415,923
สินทรัพย์ไม่หมุนเวียนอื่น	7,262,992	6,402,072	7,262,992	6,402,072
เจ้าหนี้การค้า	1,430,374	140,170,017	1,430,374	140,170,017
เจ้าหนี้อื่น	(3,078,408)	43,420,951	(3,078,408)	43,420,951
หนี้สินหมุนเวียนอื่น	384,424	3,462,988	384,424	3,462,988
จ่ายค่าประกันความเสียหาย	(66,296,924)	(70,055,842)	(66,296,924)	(70,055,842)
จ่ายผลประโยชน์พนักงาน	(6,215,342)	(7,843,542)	(6,215,342)	(7,843,542)
จ่ายเงินกองทุนสำรองเลี้ยงชีพ	(762,741)	(1,016,063)	(762,741)	(1,016,063)
เงินสดได้มาจากกิจกรรมดำเนินงาน	<u>846,389,612</u>	<u>596,560,212</u>	<u>846,389,612</u>	<u>596,560,212</u>
จ่ายภาษีเงินได้	(86,100,342)	(54,550,442)	(86,100,342)	(54,550,442)
เงินสดสุทธิได้มาจากกิจกรรมดำเนินงาน	<u>760,289,270</u>	<u>542,009,770</u>	<u>760,289,270</u>	<u>542,009,770</u>

หมายเหตุประกอบงบการเงินเป็นส่วนหนึ่งของงบการเงินนี้

บริษัท กันยงอิเล็กทรอนิกส์ จำกัด (มหาชน)

งบกระแสเงินสด

	งบการเงินที่แสดงเงินลงทุน		งบการเงินเฉพาะกิจการ	
	ตามวิธีส่วนได้เสีย			
	สำหรับปีสิ้นสุดวันที่ 31 มีนาคม	สำหรับปีสิ้นสุดวันที่ 31 มีนาคม	สำหรับปีสิ้นสุดวันที่ 31 มีนาคม	สำหรับปีสิ้นสุดวันที่ 31 มีนาคม
	2560	2559	2560	2559
	(บาท)			
กระแสเงินสดจากกิจกรรมลงทุน				
รับดอกเบี้ย	57,630,940	59,271,665	57,630,940	59,271,665
รับเงินปันผล	798,855,173	578,674,120	798,855,173	578,674,120
รับค่าเช่า	16,983,966	14,469,866	16,983,966	14,469,866
เงินให้กู้ยืมระยะสั้นแก่กิจการที่เกี่ยวข้องกัน	(535,433,515)	(459,237,128)	(535,433,515)	(459,237,128)
รับชำระหนี้เงินให้กู้ยืมระยะสั้นแก่กิจการที่เกี่ยวข้องกัน	497,357,508	482,847,527	497,357,508	482,847,527
ซื้ออาคารและอุปกรณ์	(434,687,432)	(376,762,388)	(434,687,432)	(376,762,388)
ขายอสังหาริมทรัพย์เพื่อการลงทุน	59,362,430	-	59,362,430	-
ขายที่ดิน อาคารและอุปกรณ์	1,119,112	1,289,058	1,119,112	1,289,058
ซื้อสินทรัพย์ไม่มีตัวตน	(33,245,365)	(3,631,649)	(33,245,365)	(3,631,649)
เงินลงทุนชั่วคราวเพิ่มขึ้น	(300,000,000)	(120,000,000)	(300,000,000)	(120,000,000)
เงินสดสุทธิได้มาจากกิจกรรมลงทุน	127,942,817	176,921,071	127,942,817	176,921,071
กระแสเงินสดจากกิจกรรมจัดหาเงิน				
จ่ายเงินปันผล	(421,080,000)	(463,540,000)	(421,080,000)	(463,540,000)
เงินสดสุทธิใช้ในกิจกรรมจัดหาเงิน	(421,080,000)	(463,540,000)	(421,080,000)	(463,540,000)
เงินสดและรายการเทียบเท่าเงินสดเพิ่มขึ้นสุทธิ	467,152,087	255,390,841	467,152,087	255,390,841
เงินสดและรายการเทียบเท่าเงินสด ณ วันที่ 1 เมษายน	1,063,853,227	808,462,386	1,063,853,227	808,462,386
เงินสดและรายการเทียบเท่าเงินสด ณ วันที่ 31 มีนาคม	1,531,005,314	1,063,853,227	1,531,005,314	1,063,853,227
ข้อมูลงบกระแสเงินสดเปิดเผยเพิ่มเติม				
รายการที่ไม่ใช่เงินสด				
อาคารและอุปกรณ์ที่ซื้อระหว่างปีมีรายละเอียดดังนี้				
อาคารและอุปกรณ์ที่ซื้อทั้งหมดในระหว่างปี	(440,487,472)	(349,875,803)	(440,487,472)	(349,875,803)
เจ้าหน้าที่ค่าซื้ออาคารและอุปกรณ์เพิ่มขึ้น (ลดลง)	5,800,040	(26,886,585)	5,800,040	(26,886,585)
ยอดซื้อสุทธิอาคารและอุปกรณ์จ่ายเป็นเงินสด	(434,687,432)	(376,762,388)	(434,687,432)	(376,762,388)

หมายเหตุประกอบงบการเงินเป็นส่วนหนึ่งของงบการเงินนี้

บริษัท กันยงอิเล็กทรอนิกส์ จำกัด (มหาชน)

หมายเหตุประกอบงบการเงิน

สำหรับปีสิ้นสุดวันที่ 31 มีนาคม 2560

หมายเหตุ	สารบัญ	หน้า
1	ข้อมูลทั่วไป	18
2	เกณฑ์การจัดทำงบการเงิน	18
3	นโยบายการบัญชีที่สำคัญ	21
4	บุคคลหรือกิจการที่เกี่ยวข้องกัน	34
5	เงินสดและรายการเทียบเท่าเงินสด	43
6	ลูกหนี้การค้า	44
7	ลูกหนี้อื่น	46
8	สินค้าคงเหลือ	46
9	เงินลงทุนในบริษัทร่วม	47
10	เงินลงทุนอื่น	50
11	อสังหาริมทรัพย์เพื่อการลงทุน	53
12	ที่ดิน อาคารและอุปกรณ์	55
13	สินทรัพย์ไม่มีตัวตน	57
14	ภาษีเงินได้รอการตัดบัญชี	58
15	สินทรัพย์ไม่หมุนเวียนอื่น	60
16	เจ้าหนี้การค้า	61
17	เจ้าหนี้อื่น	61
18	ภาระผูกพันผลประโยชน์พนักงาน	62
19	ประมาณการค่าประกันความเสียหาย	66
20	ทุนเรือนหุ้น	66
21	สำรอง	67
22	ส่วนงานดำเนินงาน	68
23	รายได้จากการลงทุน	70
24	รายได้อื่น	71
25	ค่าใช้จ่ายในการขาย	71
26	ค่าใช้จ่ายในการบริหาร	72
27	ค่าใช้จ่ายผลประโยชน์ตอบแทนพนักงาน	72
28	ค่าใช้จ่ายตามลักษณะ	73
29	ภาษีเงินได้	75
30	สิทธิประโยชน์จากการส่งเสริมการลงทุน	77
31	กำไรต่อหุ้นขั้นพื้นฐาน	77

บริษัท กันยงอิเล็กทรอนิกส์ จำกัด (มหาชน)

หมายเหตุประกอบงบการเงิน

สำหรับปีสิ้นสุดวันที่ 31 มีนาคม 2560

หมายเหตุ	สารบัญ	หน้า
32	เงินปันผล	77
33	เครื่องมือทางการเงิน	78
34	ภาระผูกพันกับกิจการที่ไม่เกี่ยวข้องกัน	83
35	มาตรฐานการรายงานทางการเงินที่ยังไม่ได้ใช้	83
36	การจัดประเภทรายการใหม่	86

บริษัท กันยงอีเลคทริก จำกัด (มหาชน)

หมายเหตุประกอบงบการเงิน

สำหรับปีสิ้นสุดวันที่ 31 มีนาคม 2560

หมายเหตุประกอบงบการเงินเป็นส่วนหนึ่งของงบการเงินนี้

งบการเงินนี้ได้รับการอนุมัติให้ออกงบการเงินจากกรรมการเมื่อวันที่ 19 พฤษภาคม 2560

1 ข้อมูลทั่วไป

บริษัท กันยงอีเลคทริก จำกัด (มหาชน) “บริษัท” เป็นนิติบุคคลที่จัดตั้งขึ้นในประเทศไทย และมีที่อยู่จดทะเบียน ตั้งอยู่เลขที่ 67 หมู่ 11 ถนนบางนา-ตราด กม.20 ตำบลบางโฉลง อำเภอบางพลี จังหวัดสมุทรปราการ

บริษัทจดทะเบียนกับตลาดหลักทรัพย์แห่งประเทศไทยในเดือนตุลาคม 2536

บริษัทใหญ่ในระหว่างปีได้แก่ Mitsubishi Electric Corporation ซึ่งเป็นนิติบุคคลที่จัดตั้งขึ้นในประเทศญี่ปุ่น (ถือหุ้น ร้อยละ 40.81)

บริษัทดำเนินธุรกิจหลักเกี่ยวกับการผลิตและจำหน่ายเครื่องใช้ไฟฟ้าภายในบ้าน ภายใต้เครื่องหมายการค้า “มิตซูบิชิ” โดยบริษัทได้รับลิขสิทธิ์และเทคโนโลยีในการผลิตจากบริษัทใหญ่

2 เกณฑ์การจัดทำงบการเงิน

(ก) เกณฑ์การถือปฏิบัติ

งบการเงินนี้จัดทำขึ้นตามมาตรฐานการรายงานทางการเงิน รวมถึงแนวปฏิบัติทางการบัญชีที่ประกาศใช้โดยสภาวิชาชีพบัญชี (“สภาวิชาชีพบัญชี”) กฎระเบียบและประกาศคณะกรรมการกำกับหลักทรัพย์และตลาดหลักทรัพย์ที่เกี่ยวข้อง

สภาวิชาชีพบัญชีได้ออกและปรับปรุงมาตรฐานการรายงานทางการเงินหลายฉบับ ซึ่งมีผลบังคับใช้ตั้งแต่รอบระยะเวลาบัญชีที่เริ่มในหรือหลังวันที่ 1 มกราคม 2559 ในเบื้องต้นการปฏิบัติตามมาตรฐานการรายงานทางการเงินที่ออกและปรับปรุงใหม่นั้น มีผลให้เกิดการเปลี่ยนแปลงนโยบายการบัญชีของบริษัทในบางเรื่อง การเปลี่ยนแปลงนี้ไม่มีผลกระทบต่ออย่างเป็นสาระสำคัญต่องบการเงิน

บริษัท กันยงอีเลคทริก จำกัด (มหาชน)

หมายเหตุประกอบงบการเงิน

สำหรับปีสิ้นสุดวันที่ 31 มีนาคม 2560

นอกเหนือจากมาตรฐานการรายงานทางการเงินที่ออกและปรับปรุงใหม่ข้างต้น สภาวิชาชีพบัญชีได้ออกและปรับปรุงมาตรฐานการรายงานทางการเงินฉบับอื่น ๆ ซึ่งมีผลบังคับสำหรับรอบระยะเวลาบัญชีที่เริ่มในหรือหลังวันที่ 1 มกราคม 2560 เป็นต้นไป และไม่ได้มีการนำมาใช้สำหรับการจัดทำงบการเงินนี้ มาตรฐานการรายงานทางการเงินที่ออกและปรับปรุงใหม่ที่เกี่ยวข้องกับการดำเนินงานของบริษัทได้เปิดเผยในหมายเหตุข้อ 35

(ข) เกณฑ์การวัดมูลค่า

งบการเงินนี้จัดทำขึ้นโดยถือหลักเกณฑ์การบันทึกตามราคาทุนเดิม ยกเว้นรายการดังต่อไปนี้

รายการ

สินทรัพย์ทางการเงินเพื่อขาย
หนี้สินผลประ โยชน์ที่กำหนดไว้

เกณฑ์การวัดมูลค่า

มูลค่ายุติธรรม
มูลค่าปัจจุบันของภาระผูกพันตามผลประ โยชน์ที่กำหนดไว้ ซึ่งได้เปิดเผยไว้ในหมายเหตุข้อ 3 (ฐ)

(ค) สกุลเงินที่ใช้ในการดำเนินงานและนำเสนองบการเงิน

งบการเงินนี้จัดทำและแสดงหน่วยเงินตราเป็นเงินบาทซึ่งเป็นสกุลเงินที่ใช้ในการดำเนินงานของบริษัท ข้อมูลทางการเงินทั้งหมดมีการเปิดเผยในหมายเหตุประกอบงบการเงินเพื่อให้เห็นเป็นหลักพันบาท ยกเว้นที่ระบุไว้เป็นอย่างอื่น

(ง) การใช้วิจารณญาณและการประมาณการ

ในการจัดทำงบการเงินให้เป็นไปตามมาตรฐานการรายงานทางการเงิน ผู้บริหารต้องใช้วิจารณญาณ การประมาณ และข้อสมมติหลายประการ ซึ่งมีผลกระทบต่อการกำหนดนโยบายการบัญชีและการรายงานจำนวนเงินที่เกี่ยวข้องกับสินทรัพย์ หนี้สิน รายได้ และค่าใช้จ่าย ผลที่เกิดขึ้นจริงอาจแตกต่างจากที่ประมาณไว้

ประมาณการและข้อสมมติที่ใช้ในการจัดทำงบการเงินจะได้รับการทบทวนอย่างต่อเนื่อง การปรับประมาณการทางบัญชีจะบันทึกโดยวิธีเปลี่ยนทันทีเป็นต้นไป

บริษัท กันยงอิเล็กทรอนิกส์ จำกัด (มหาชน)

หมายเหตุประกอบงบการเงิน

สำหรับปีสิ้นสุดวันที่ 31 มีนาคม 2560

ข้อสมมติและความไม่แน่นอนของการประมาณการ

ข้อมูลเกี่ยวกับข้อสมมติและความไม่แน่นอนของการประมาณการที่สำคัญ ซึ่งมีความเสี่ยงอย่างมีนัยสำคัญที่เป็นเหตุให้ต้องมีการปรับปรุงจำนวนเงินที่รับรู้ในงบการเงิน ประกอบด้วยหมายเหตุประกอบงบการเงินต่อไปนี้

- | | |
|-------------------------------|---|
| หมายเหตุประกอบงบการเงินข้อ 18 | การวัดมูลค่าของภาระผูกพันของผลประโยชน์พนักงานที่กำหนดไว้เกี่ยวกับข้อสมมติหลักในการประมาณการตามหลักคณิตศาสตร์ประกันภัย |
| หมายเหตุประกอบงบการเงินข้อ 19 | การรับรู้และการวัดมูลค่าประมาณการค่าประกันความเสียหายเกี่ยวกับข้อสมมติสำคัญของความเป็นไปได้ที่จะสูญเสียทรัพยากรและความน่าจะเป็นของมูลค่าความเสียหาย |

การวัดมูลค่ายุติธรรม

นโยบายการบัญชีและการเปิดเผยข้อมูลของบริษัทหลายข้อกำหนดให้มีการวัดมูลค่ายุติธรรมทั้งสินทรัพย์และหนี้สินทางการเงินและไม่ใช่ทางการเงิน

บริษัทกำหนดกรอบแนวคิดของการควบคุมเกี่ยวกับการวัดมูลค่ายุติธรรม กรอบแนวคิดนี้รวมถึงกลุ่มผู้ประเมินมูลค่าซึ่งมีความรับผิดชอบโดยรวมต่อการวัดมูลค่ายุติธรรมที่มีนัยสำคัญ รวมถึงการวัดมูลค่ายุติธรรมระดับ 3 และรายงานโดยตรงต่อผู้บริหารสูงสุดทางด้านการเงิน

กลุ่มผู้ประเมินมูลค่ามีการทบทวนข้อมูลที่ไม่สามารถสังเกตได้ และปรับปรุงการวัดมูลค่าที่มีนัยสำคัญอย่างสม่ำเสมอ หากมีการใช้ข้อมูลจากบุคคลที่สามเพื่อวัดมูลค่ายุติธรรม เช่น ราคาจากนายหน้า หรือการตั้งราคา กลุ่มผู้ประเมินได้ประเมินหลักฐานที่ได้มาจากบุคคลที่สามที่สนับสนุนข้อสรุปเกี่ยวกับการวัดมูลค่ารวมถึงการจัดลำดับชั้นของมูลค่ายุติธรรมว่าเป็นไปตามที่กำหนดไว้ในมาตรฐานการรายงานทางการเงินอย่างเหมาะสม

ประเด็นปัญหาของการวัดมูลค่าที่มีนัยสำคัญจะถูกรายงานต่อคณะกรรมการตรวจสอบของบริษัท

บริษัท กันยงอีเลคทริก จำกัด (มหาชน)

หมายเหตุประกอบงบการเงิน

สำหรับปีสิ้นสุดวันที่ 31 มีนาคม 2560

เมื่อวัดมูลค่าอายุธรรมของสินทรัพย์หรือหนี้สิน บริษัทได้ใช้ข้อมูลที่สามารถสังเกตได้ให้มากที่สุดเท่าที่จะทำได้ มูลค่าอายุธรรมเหล่านี้ถูกจัดประเภทในแต่ละลำดับชั้นของมูลค่าอายุธรรมตามข้อมูลที่ใช้ในการประเมินมูลค่า ดังนี้

- ข้อมูลระดับ 1 เป็นราคาเสนอซื้อขาย (ไม่ต้องปรับปรุง) ในตลาดที่มีสภาพคล่องสำหรับสินทรัพย์หรือหนี้สิน อย่างเดียวกัน
- ข้อมูลระดับ 2 เป็นข้อมูลอื่นที่สังเกตได้โดยตรง (เช่น ราคาขาย) หรือโดยอ้อม (เช่น ได้มาจากราคา) สำหรับสินทรัพย์นั้นหรือหนี้สินนั้นนอกเหนือจากราคาเสนอซื้อขายซึ่งรวมอยู่ในข้อมูลระดับ 1
- ข้อมูลระดับ 3 เป็นข้อมูลสำหรับสินทรัพย์หรือหนี้สินที่ไม่ได้มาจากข้อมูลที่สังเกตได้ (ข้อมูลที่ไม่สามารถสังเกตได้)

หากข้อมูลที่นำมาใช้ในการวัดมูลค่าอายุธรรมของสินทรัพย์หรือหนี้สินถูกจัดประเภทลำดับชั้นของมูลค่าอายุธรรมที่แตกต่างกัน การวัดมูลค่าอายุธรรมโดยรวมจะถูกจัดประเภทในภาพรวมในระดับเดียวกันตามลำดับชั้นของมูลค่าอายุธรรมของข้อมูลที่อยู่ในระดับต่ำสุดที่มีนัยสำคัญสำหรับการวัดมูลค่าอายุธรรมโดยรวม

บริษัทรับรู้การโอนระหว่างลำดับชั้นของมูลค่าอายุธรรม ณ วันสิ้นรอบระยะเวลารายงานที่เกิดการโอนขึ้น

ข้อมูลเพิ่มเติมเกี่ยวกับข้อสมมติที่ใช้ในการวัดมูลค่าอายุธรรม อยู่ในหมายเหตุประกอบงบการเงิน ดังต่อไปนี้

หมายเหตุประกอบงบการเงินข้อ 11 อสังหาริมทรัพย์เพื่อการลงทุน

หมายเหตุประกอบงบการเงินข้อ 33 เครื่องมือทางการเงิน

3 นโยบายการบัญชีที่สำคัญ

นโยบายการบัญชีที่นำเสนอต่อไปนี้ได้ถือปฏิบัติโดยสม่ำเสมอสำหรับงบการเงินในรอบระยะเวลาที่รายงาน

(ก) *เกณฑ์ในการจัดทำงบการเงินที่แสดงเงินลงทุนตามวิธีส่วนได้เสีย*

งบการเงินที่แสดงเงินลงทุนตามวิธีส่วนได้เสียประกอบด้วยงบการเงินของบริษัท และส่วนได้เสียของบริษัทในบริษัทร่วม

ส่วนได้เสียในเงินลงทุนที่บันทึกตามวิธีส่วนได้เสีย

ส่วนได้เสียของบริษัทในเงินลงทุนที่บันทึกตามวิธีส่วนได้เสียประกอบด้วยส่วนได้เสียในบริษัทร่วม

บริษัท กันยงอีเลคทริก จำกัด (มหาชน)

หมายเหตุประกอบงบการเงิน

สำหรับปีสิ้นสุดวันที่ 31 มีนาคม 2560

บริษัทร่วมเป็นกิจการที่บริษัทมีอิทธิพลอย่างมีนัยสำคัญ โดยมีอำนาจเข้าไปมีส่วนร่วมในการตัดสินใจเกี่ยวกับนโยบายทางการเงินและการดำเนินงานแต่ไม่ถึงระดับที่จะควบคุมหรือควบคุมร่วมในนโยบายดังกล่าว

ส่วนได้เสียในบริษัทร่วมบันทึกบัญชีตามวิธีส่วนได้เสีย โดยรับรู้รายการเมื่อเริ่มแรกด้วยราคาทุนซึ่งรวมถึงต้นทุนการทำรายการ ภายหลังการรับรู้รายการเริ่มแรก ส่วนแบ่งกำไรหรือขาดทุนและกำไรขาดทุนเบ็ดเสร็จอื่นของเงินลงทุนที่บันทึกตามวิธีส่วนได้เสียของบริษัท จะถูกบันทึกในงบการเงินที่แสดงเงินลงทุนตามวิธีส่วนได้เสียจนถึงวันที่บริษัทสูญเสียความมีอิทธิพลอย่างมีนัยสำคัญ

(ข) รายการบัญชีที่เป็นเงินตราต่างประเทศ

รายการบัญชีที่เป็นเงินตราต่างประเทศแปลงค่าเป็นสกุลเงินที่ใช้ในการดำเนินงาน โดยใช้อัตราแลกเปลี่ยน ณ วันที่เกิดรายการ

สินทรัพย์และหนี้สินที่เป็นตัวเงินและเป็นเงินตราต่างประเทศ ณ วันที่รายงาน แปลงค่าเป็นสกุลเงินที่ใช้ในการดำเนินงาน โดยใช้อัตราแลกเปลี่ยน ณ วันนั้น

สินทรัพย์และหนี้สินที่ไม่เป็นตัวเงินซึ่งเกิดจากรายการบัญชีที่เป็นเงินตราต่างประเทศซึ่งบันทึกตามเกณฑ์ราคาทุนเดิม แปลงค่าเป็นสกุลเงินที่ใช้ในการดำเนินงานโดยใช้อัตราแลกเปลี่ยน ณ วันที่เกิดรายการ

ผลต่างของอัตราแลกเปลี่ยนที่เกิดขึ้นจากการแปลงค่า ให้รับรู้เป็นกำไรหรือขาดทุนในงวดบัญชีนั้น

(ค) เครื่องมือทางการเงินที่เป็นตราสารอนุพันธ์

เครื่องมือทางการเงินที่เป็นตราสารอนุพันธ์ได้ถูกนำมาใช้เพื่อจัดการความเสี่ยงที่เกิดจากการเปลี่ยนแปลงในอัตราแลกเปลี่ยนเงินตราต่างประเทศที่เกิดจากกิจกรรมดำเนินงาน เครื่องมือทางการเงินที่เป็นตราสารอนุพันธ์ไม่ได้มีไว้เพื่อค้า อย่างไรก็ตาม ตราสารอนุพันธ์ที่ไม่เข้าเงื่อนไขการกำหนดให้เป็นเครื่องมือป้องกันความเสี่ยงถือเป็นรายการเพื่อค้า

ค่าใช้จ่ายที่เกิดจากการทำรายการตราสารอนุพันธ์บันทึกในกำไรหรือขาดทุนเมื่อเกิดขึ้น การวัดมูลค่าใหม่ภายหลังการบันทึกครั้งแรกใช้มูลค่ายุติธรรม กำไรหรือขาดทุนจากการวัดมูลค่าใหม่ให้เป็นมูลค่ายุติธรรมบันทึกในกำไรหรือขาดทุนทันที

บริษัท กันยงอิเล็กทรอนิกส์ จำกัด (มหาชน)

หมายเหตุประกอบงบการเงิน

สำหรับปีสิ้นสุดวันที่ 31 มีนาคม 2560

(ง) เงินสดและรายการเทียบเท่าเงินสด

เงินสดและรายการเทียบเท่าเงินสดในงบกระแสเงินสดประกอบด้วย ยอดเงินสด ยอดเงินฝากธนาคารประเภทเพื่อเรียก และเงินลงทุนระยะสั้นที่มีสภาพคล่องสูง เงินเบิกเกินบัญชีธนาคารซึ่งจะต้องชำระคืนเมื่อทวงถามถือเป็นส่วนหนึ่งของกิจกรรมจัดหาเงินในงบกระแสเงินสด

(จ) ลูกหนี้การค้าและลูกหนี้อื่น

ลูกหนี้การค้าและลูกหนี้อื่นแสดงในราคาตามใบแจ้งหนี้หักค่าเผื่อหนี้สงสัยจะสูญ

ค่าเผื่อหนี้สงสัยจะสูญประเมินโดยการวิเคราะห์ประวัติการชำระหนี้ และการคาดการณ์เกี่ยวกับการชำระหนี้ในอนาคตของลูกหนี้ ลูกหนี้จะถูกตัดจำหน่ายบัญชีเมื่อทราบว่าเป็นหนี้สูญ

(ฉ) สินค้าคงเหลือ

สินค้าคงเหลือวัดมูลค่าด้วยราคาทุน หรือมูลค่าสุทธิที่จะได้รับแล้วแต่ราคาใดจะต่ำกว่า

ต้นทุนของสินค้าคำนวณโดยใช้วิธีถ่วงเฉลี่ยถ่วงน้ำหนัก ต้นทุนสินค้าประกอบด้วยราคาทุนที่ซื้อ ต้นทุนแปลงสภาพหรือต้นทุนอื่นเพื่อให้สินค้าอยู่ในสถานที่และสภาพปัจจุบัน ในกรณีของสินค้าสำเร็จรูปและสินค้าระหว่างผลิตที่ผลิตเอง ต้นทุนสินค้าคำนวณโดยใช้ต้นทุนมาตรฐานซึ่งได้รับการปรับปรุงให้ใกล้เคียงกับราคาทุนถ่วงเฉลี่ย รวมการปันส่วนของค่าเสียหายการผลิตอย่างเหมาะสมโดยคำนึงถึงระดับกำลังการผลิตตามปกติ

มูลค่าสุทธิที่จะได้รับเป็นการประมาณราคาที่จะขายได้จากการดำเนินธุรกิจปกติหักด้วยค่าใช้จ่ายที่จำเป็นโดยประมาณในการขาย

บริษัทตั้งค่าเผื่อสินค้าเสื่อมสภาพ สำหรับสินค้าที่เสื่อมคุณภาพ เสียหาย ล้าสมัยและค้างงาน

(ช) เงินลงทุน

เงินลงทุนในบริษัทร่วม

เงินลงทุนในบริษัทร่วมในงบการเงินเฉพาะกิจการของบริษัทบันทึกบัญชีโดยวิธีราคาทุน ส่วนการบันทึกบัญชีในงบการเงินที่แสดงเงินลงทุนตามวิธีส่วนได้เสียใช้วิธีส่วนได้เสีย

บริษัท กันยงอิเล็กทรอนิกส์ จำกัด (มหาชน)

หมายเหตุประกอบงบการเงิน

สำหรับปีสิ้นสุดวันที่ 31 มีนาคม 2560

เงินลงทุนในตราสารทุนอื่น

ตราสารทุนซึ่งเป็นหลักทรัพย์ในความต้องการของตลาด นอกเหนือจากที่ถือไว้เพื่อค้าหรือตั้งใจถือไว้จนครบกำหนด จัดประเภทเป็นเงินลงทุนเพื่อขาย ภายหลังจากได้รับรู้มูลค่าในครั้งแรกเงินลงทุนเพื่อขายแสดงในมูลค่ายุติธรรม และการเปลี่ยนแปลงที่ไม่ใช่ผลขาดทุนจากการด้อยค่าบันทึกโดยตรงในส่วนของผู้ถือหุ้น ส่วนผลขาดทุนจากการด้อยค่ารับรู้ในกำไรหรือขาดทุน เมื่อมีการตัดจำหน่ายเงินลงทุน จะรับรู้ผลกำไรหรือขาดทุนสะสมที่เคยบันทึกในส่วนของผู้ถือหุ้น โดยตรงเข้าในกำไรหรือขาดทุน

เงินลงทุนในตราสารทุนซึ่งไม่ใช่หลักทรัพย์ในความต้องการของตลาดแสดงในราคาทุนหักขาดทุนจากการด้อยค่า

มูลค่ายุติธรรมของเครื่องมือทางการเงินสำหรับหลักทรัพย์เพื่อขายจะใช้ราคาเสนอซื้อ ณ วันที่ในรายงาน

การจำหน่ายเงินลงทุน

เมื่อมีการจำหน่ายเงินลงทุน ผลต่างระหว่างจำนวนเงินสุทธิที่ได้รับและมูลค่าตามบัญชีและรวมถึงกำไรหรือขาดทุนสะสมจากการตีราคาหลักทรัพย์ที่เกี่ยวข้องที่เคยบันทึกในส่วนของผู้ถือหุ้น จะถูกบันทึกในกำไรหรือขาดทุน

ในกรณีที่บริษัทจำหน่ายบางส่วนของเงินลงทุนที่ถืออยู่ การคำนวณต้นทุนสำหรับเงินลงทุนที่จำหน่ายไปและเงินลงทุนที่ยังถืออยู่ใช้วิธีถัวเฉลี่ยถ่วงน้ำหนักปรับใช้กับมูลค่าตามบัญชีของเงินลงทุนที่เหลืออยู่ทั้งหมด

(ข) อสังหาริมทรัพย์เพื่อการลงทุน

อสังหาริมทรัพย์เพื่อการลงทุนได้แก่อสังหาริมทรัพย์ที่ถือครองเพื่อหาประโยชน์จากรายได้ค่าเช่าหรือจากมูลค่าที่เพิ่มขึ้นหรือทั้งสองอย่าง ทั้งนี้ไม่ได้มีไว้เพื่อขายตามปกติธุรกิจหรือใช้ในการผลิตหรือจัดหาสินค้าหรือให้บริการหรือใช้ในการบริหารงาน

อสังหาริมทรัพย์เพื่อการลงทุนแสดงในราคาทุนหักค่าเสื่อมราคาสะสมและขาดทุนจากการด้อยค่า

ต้นทุนรวมค่าใช้จ่ายทางตรงเพื่อให้ได้มาซึ่งอสังหาริมทรัพย์เพื่อการลงทุน ต้นทุนการก่อสร้างที่กิจการก่อสร้างเอง รวมถึงต้นทุนวัตถุดิบ ค่าแรงทางตรงและต้นทุนทางตรงอื่นเพื่อให้อสังหาริมทรัพย์เพื่อการลงทุนอยู่ในสภาพพร้อมใช้งานและรวมถึงต้นทุนการกู้ยืม

บริษัท กันยงอีเลคทริก จำกัด (มหาชน)

หมายเหตุประกอบงบการเงิน

สำหรับปีสิ้นสุดวันที่ 31 มีนาคม 2560

ค่าเสื่อมราคาจะบันทึกในกำไรหรือขาดทุน ซึ่งคำนวณโดยวิธีเส้นตรงตามอายุการให้ประโยชน์โดยประมาณของสินทรัพย์แต่ละรายการ ประมาณการอายุการให้ประโยชน์ของสินทรัพย์แสดงได้ดังนี้

อาคาร

20 ปี

บริษัทไม่คิดค่าเสื่อมราคาสำหรับที่ดิน

(ณ) ที่ดิน อาคารและอุปกรณ์

การรับรู้และการวัดมูลค่า

สินทรัพย์ที่เป็นกรรมสิทธิ์ของกิจการ

ที่ดิน อาคารและอุปกรณ์แสดงด้วยราคาทุนหักค่าเสื่อมราคาสะสมและขาดทุนจากการด้อยค่า

ราคาทุนรวมถึงต้นทุนทางตรงที่เกี่ยวข้องกับการได้มาของสินทรัพย์ ต้นทุนของการก่อสร้างสินทรัพย์ที่กิจการก่อสร้างเอง รวมถึงต้นทุนของวัสดุ แรงงานทางตรง และต้นทุนทางตรงอื่น ๆ ที่เกี่ยวข้องกับการจัดหาสินทรัพย์ เพื่อให้สินทรัพย์นั้นอยู่ในสภาพที่พร้อมจะใช้งานได้ตามความประสงค์ ต้นทุนในการรื้อถอน การขนย้าย การบูรณะสถานที่ตั้งของสินทรัพย์และต้นทุนการกู้ยืม สำหรับเครื่องมือที่ควบคุมโดยลิขสิทธิ์ซอฟต์แวร์ซึ่งไม่สามารถทำงานได้โดยปราศจากลิขสิทธิ์ซอฟต์แวร์นั้นให้ถือว่าลิขสิทธิ์ซอฟต์แวร์ดังกล่าวเป็นส่วนหนึ่งของอุปกรณ์

ส่วนประกอบของรายการที่ดิน อาคาร และอุปกรณ์แต่ละรายการที่มีอายุการให้ประโยชน์ไม่เท่ากันต้องบันทึกแต่ละส่วนประกอบที่มีนัยสำคัญแยกต่างหากหากจากกัน

กำไรหรือขาดทุนจากการจำหน่ายที่ดิน อาคาร และอุปกรณ์ คือผลต่างระหว่างสิ่งตอบแทนสุทธิที่ได้รับจากการจำหน่ายกับมูลค่าตามบัญชีของที่ดิน อาคาร และอุปกรณ์ โดยรับรู้สุทธิในกำไรหรือขาดทุน

การจัดประเภทไปยังอสังหาริมทรัพย์เพื่อการลงทุน

เมื่อมีการเปลี่ยนแปลงการใช้งานจากอสังหาริมทรัพย์ที่มีไว้ใช้งานไปยังอสังหาริมทรัพย์เพื่อการลงทุน อสังหาริมทรัพย์นั้นจะถูกจัดประเภทเป็นอสังหาริมทรัพย์เพื่อการลงทุนด้วยมูลค่าตามบัญชี

บริษัท กันยงอิเล็กทรอนิกส์ จำกัด (มหาชน)

หมายเหตุประกอบงบการเงิน

สำหรับปีสิ้นสุดวันที่ 31 มีนาคม 2560

ต้นทุนที่เกิดขึ้นในภายหลัง

ต้นทุนในการเปลี่ยนแปลงส่วนประกอบจะรับรู้เป็นส่วนหนึ่งของมูลค่าตามบัญชีของรายการที่ดิน อาคารและอุปกรณ์ ถ้ามีความเป็นไปได้ค่อนข้างแน่ที่บริษัทจะได้รับประโยชน์เชิงเศรษฐกิจในอนาคตจากรายการนั้น และสามารถวัดมูลค่าต้นทุนของรายการนั้นได้อย่างน่าเชื่อถือ ส่วนที่ถูกเปลี่ยนแปลงจะถูกตัดจำหน่ายตามมูลค่าตามบัญชี ต้นทุนที่เกิดขึ้นในการซ่อมบำรุงที่ดิน อาคารและอุปกรณ์ที่เกิดขึ้นเป็นประจำจะรับรู้ในกำไรหรือขาดทุนเมื่อเกิดขึ้น

ค่าเสื่อมราคา

ค่าเสื่อมราคาคำนวณจากมูลค่าเสื่อมสภาพของรายการอาคาร และอุปกรณ์ ซึ่งประกอบด้วยราคาทุนของสินทรัพย์หรือต้นทุนในการเปลี่ยนแปลงอื่น หักด้วยมูลค่าคงเหลือของสินทรัพย์

ค่าเสื่อมราคาบันทึกเป็นค่าใช้จ่ายในกำไรหรือขาดทุน จำนวน โดยวิธีเส้นตรง (ยกเว้นเครื่องมือและเครื่องใช้ในโรงงานประเภทแม่พิมพ์และอุปกรณ์จับยึด ซึ่งคำนวณโดยวิธียอดลดลงทวีคูณ) ตามเกณฑ์อายุการให้ประโยชน์โดยประมาณของส่วนประกอบของสินทรัพย์แต่ละรายการ ประมาณการอายุการให้ประโยชน์ของสินทรัพย์แสดงได้ดังนี้

ส่วนปรับปรุงที่ดิน	5 ปี
อาคารและส่วนปรับปรุง	5 - 20 ปี
เครื่องจักรและอุปกรณ์	5 - 25 ปี
เครื่องมือและเครื่องใช้ในโรงงาน	5 ปี
อุปกรณ์สำนักงาน	5 ปี
ยานพาหนะ	5 ปี

บริษัทไม่คิดค่าเสื่อมราคาสำหรับที่ดินและสินทรัพย์ที่อยู่ระหว่างการก่อสร้างและติดตั้ง

วิธีการคิดค่าเสื่อมราคา อายุการให้ประโยชน์ของสินทรัพย์ และมูลค่าคงเหลือ ถูกทบทวนอย่างน้อยที่สุดทุกสิ้นรอบปีบัญชี และปรับปรุงตามความเหมาะสม

(ญ) สินทรัพย์ไม่มีตัวตน

สินทรัพย์ไม่มีตัวตนที่บริษัทซื้อเข้ามาและมีอายุการใช้งานจำกัด แสดงในราคาทุนหักค่าตัดจำหน่ายสะสมและผลขาดทุนจากการด้อยค่าสะสม

บริษัท กันยงอีเลคทริก จำกัด (มหาชน)

หมายเหตุประกอบงบการเงิน

สำหรับปีสิ้นสุดวันที่ 31 มีนาคม 2560

รายจ่ายภายหลังการรับรู้รายการ

รายจ่ายภายหลังการรับรู้รายการจะรับรู้เป็นสินทรัพย์เมื่อก่อให้เกิดประโยชน์เชิงเศรษฐกิจในอนาคต โดยรวมเป็นสินทรัพย์ที่สามารถระบุได้ที่เกี่ยวข้องนั้น ค่าใช้จ่ายอื่นรับรู้ในกำไรหรือขาดทุนเมื่อเกิดขึ้น

ค่าตัดจำหน่าย

ค่าตัดจำหน่ายคำนวณจากราคาทุนของสินทรัพย์หรือจำนวนอื่นที่ใช้แทนราคาทุน

ค่าตัดจำหน่ายรับรู้ในกำไรหรือขาดทุน โดยวิธีเส้นตรงซึ่งโดยส่วนใหญ่จะสะท้อนรูปแบบที่คาดว่าจะได้รับประโยชน์ในอนาคตจากสินทรัพย์นั้นตามระยะเวลาที่คาดว่าจะได้รับประโยชน์จากสินทรัพย์ไม่มีตัวตน โดยเริ่มตัดจำหน่ายสินทรัพย์ไม่มีตัวตนเมื่อสินทรัพย์นั้นพร้อมที่จะให้ประโยชน์ ระยะเวลาที่คาดว่าจะได้รับประโยชน์สำหรับปีปัจจุบันและปีเปรียบเทียบแสดงได้ดังนี้

ค่าลิขสิทธิ์ซอฟต์แวร์	10 ปี
โปรแกรมคอมพิวเตอร์อื่นๆ	5 ปี
สมาชิกสนามกอล์ฟ	5 ปี

วิธีการตัดจำหน่าย และระยะเวลาที่คาดว่าจะได้รับประโยชน์จะได้รับการทบทวนทุกสิ้นรอบปีบัญชีและปรับปรุงตามความเหมาะสม

(ก) การด้อยค่า

ยอดสินทรัพย์ตามบัญชีของบริษัทได้รับการทบทวน ณ ทุกวันที่รายงานว่ามีข้อบ่งชี้เรื่องการด้อยค่าหรือไม่ ในกรณีที่มีข้อบ่งชี้จะทำการประมาณมูลค่าสินทรัพย์ที่คาดว่าจะได้รับคืน

ขาดทุนจากการด้อยค่ารับรู้เมื่อมูลค่าตามบัญชีของสินทรัพย์สูงกว่ามูลค่าที่จะได้รับคืน ขาดทุนจากการด้อยค่าบันทึกในกำไรหรือขาดทุน

เมื่อมีการลดลงในมูลค่ายุติธรรมของสินทรัพย์ทางการเงินเพื่อขาย ซึ่งได้บันทึกในส่วนของผู้ถือหุ้น และมีความชัดเจนว่าสินทรัพย์ดังกล่าวมีการด้อยค่า ยอดขาดทุนซึ่งเคยบันทึกในส่วนของผู้ถือหุ้นจะถูกลบบันทึกในกำไรหรือขาดทุนโดยไม่ต้องปรับกับยอดสินทรัพย์ทางการเงินดังกล่าว ยอดขาดทุนที่บันทึกในกำไรหรือขาดทุนเป็นผลต่าง

บริษัท กันยงอีเลคทริก จำกัด (มหาชน)

หมายเหตุประกอบงบการเงิน

สำหรับปีสิ้นสุดวันที่ 31 มีนาคม 2560

ระหว่างราคาทุนที่ซื้อกับมูลค่ายุติธรรมในปัจจุบันของสินทรัพย์ หักขาดทุนจากการด้อยค่าของสินทรัพย์ทางการเงินนั้นๆ ซึ่งเคยรับรู้แล้วในกำไรหรือขาดทุน

การคำนวณมูลค่าที่คาดว่าจะได้รับคืน

มูลค่าที่คาดว่าจะได้รับคืนของสินทรัพย์ทางการเงินสำหรับหลักทรัพย์เพื่อขาย คำนวณโดยอ้างอิงถึงมูลค่ายุติธรรม

มูลค่าที่คาดว่าจะได้รับคืนของสินทรัพย์ที่ไม่ใช่สินทรัพย์ทางการเงิน หมายถึง มูลค่าจากการใช้ของสินทรัพย์หรือมูลค่ายุติธรรมของสินทรัพย์หักต้นทุนในการขายแล้วแต่มูลค่าใดจะสูงกว่า ในการประเมินมูลค่าจากการใช้ของสินทรัพย์ ประมาณการกระแสเงินสดที่จะได้รับในอนาคตจะคิดลดเป็นมูลค่าปัจจุบันโดยใช้อัตราคิดลดก่อนคำนึงภาษีเงินได้เพื่อให้สะท้อนมูลค่าที่อาจประเมินได้ในตลาดปัจจุบัน ซึ่งแปรไปตามเวลาและความเสี่ยงที่มีต่อสินทรัพย์ สำหรับสินทรัพย์ที่ไม่ก่อให้เกิดกระแสเงินสดรับโดยอิสระจากสินทรัพย์อื่น จะพิจารณามูลค่าที่คาดว่าจะได้รับคืนร่วมกับหน่วยสินทรัพย์ที่ก่อให้เกิดเงินสดที่สินทรัพย์นั้นเกี่ยวข้องด้วย

การกลับรายการด้อยค่า

ขาดทุนจากการด้อยค่าของสินทรัพย์ทางการเงินจะถูกกลับรายการ เมื่อมูลค่าที่คาดว่าจะได้รับคืนเพิ่มขึ้นในภายหลัง และการเพิ่มขึ้นนั้นสัมพันธ์โดยตรงกับขาดทุนจากการด้อยค่าที่เคยรับรู้ในกำไรหรือขาดทุน สำหรับสินทรัพย์ทางการเงินที่เป็นตราสารทุนที่จัดประเภทเป็นหลักทรัพย์เพื่อขาย การกลับรายการจะถูกรับรู้โดยตรงในกำไรขาดทุนเบ็ดเสร็จอื่น

ขาดทุนจากการด้อยค่าของสินทรัพย์ที่ไม่ใช่สินทรัพย์ทางการเงินอื่นๆ ที่เคยรับรู้ในงวดก่อนจะถูกประเมิน ณ ทุกวันที่ที่ออกรายงานว่ามีข้อบ่งชี้เรื่องการด้อยค่าหรือไม่ ขาดทุนจากการด้อยค่าจะถูกกลับรายการ หากมีการเปลี่ยนแปลงประมาณการที่ใช้ในการคำนวณมูลค่าที่คาดว่าจะได้รับคืน ขาดทุนจากการด้อยค่าจะถูกกลับรายการเพียงเท่าที่มูลค่าตามบัญชีของสินทรัพย์ไม่เกินกว่ามูลค่าตามบัญชีภายหลังหักค่าเสื่อมราคาหรือค่าตัดจำหน่ายเสมือนหนึ่งไม่เคยมีการบันทึกขาดทุนจากการด้อยค่ามาก่อน

(ก) เจ้าหนี้การค้าและเจ้าหนี้อื่น

เจ้าหนี้การค้าและเจ้าหนี้อื่นแสดงในราคาทุน

บริษัท กันยงอีเลคทริก จำกัด (มหาชน)

หมายเหตุประกอบงบการเงิน

สำหรับปีสิ้นสุดวันที่ 31 มีนาคม 2560

(จ) ผลประโยชน์ของพนักงาน

โครงการสมทบเงิน

ภาระผูกพันในการสมทบเข้าโครงการสมทบเงินจะถูกรับรู้เป็นค่าใช้จ่ายพนักงานในกำไรหรือขาดทุนในรอบระยะเวลาที่พนักงานได้ทำงานให้กับกิจการ

โครงการผลประโยชน์ที่กำหนดไว้

ภาระผูกพันสุทธิของบริษัทจากโครงการผลประโยชน์ที่กำหนดไว้ถูกคำนวณแยกต่างหากเป็นรายโครงการจากการประมาณผลประโยชน์ในอนาคตที่เกิดจากการทำงานของพนักงานในงวดปัจจุบันและงวดก่อนๆ ผลประโยชน์ดังกล่าวได้มีการคิดลดกระแสเงินสดเพื่อให้เป็นมูลค่าปัจจุบัน

การคำนวณภาระผูกพันของโครงการผลประโยชน์ที่กำหนดไว้นั้นจัดทำโดยนักคณิตศาสตร์ประกันภัยที่ได้รับอนุญาตเป็นประจำทุกปี โดยวิธีคิดลดแต่ละหน่วยที่ประมาณการไว้

ในการวัดมูลค่าใหม่ของหนี้สินผลประโยชน์ที่กำหนดไว้สุทธิ กำไรหรือขาดทุนจากการประมาณการตามหลักคณิตศาสตร์ประกันภัยจะถูกรับรู้รายการในกำไรขาดทุนเบ็ดเสร็จอื่นทันที บริษัทกำหนดดอกเบี้ยจ่ายของหนี้สินผลประโยชน์ที่กำหนดไว้สุทธิโดยใช้อัตราคิดลดที่ใช้วัดมูลค่าภาระผูกพันตามโครงการผลประโยชน์ ณ ต้นปี โดยคำนึงถึงการเปลี่ยนแปลงใดๆ ในหนี้สินผลประโยชน์ที่กำหนดไว้สุทธิซึ่งเป็นผลมาจากการสมทบเงินและการจ่ายชำระผลประโยชน์ ดอกเบี้ยจ่ายสุทธิและค่าใช้จ่ายอื่นๆ ที่เกี่ยวข้องกับโครงการผลประโยชน์รับรู้อย่างรายการในกำไรหรือขาดทุน

เมื่อมีการเปลี่ยนแปลงผลประโยชน์ของโครงการหรือการลดขนาดโครงการ การเปลี่ยนแปลงในผลประโยชน์ที่เกี่ยวข้องกับการบริการ ในอดีต หรือกำไรหรือขาดทุนจากการลดขนาดโครงการต้องรับรู้ในกำไรหรือขาดทุนทันที บริษัทรับรู้กำไรและขาดทุนจากการจ่ายชำระผลประโยชน์พนักงานเมื่อเกิดขึ้น

ผลประโยชน์ระยะยาวอื่น

ภาระผูกพันสุทธิของบริษัทที่เป็นผลประโยชน์ระยะยาวของพนักงานเป็นผลประโยชน์ในอนาคตที่เกิดจากการทำงานของพนักงานในงวดปัจจุบันและงวดก่อนๆ ซึ่งผลประโยชน์นี้ได้คิดลดกระแสเงินสดเพื่อให้เป็นมูลค่าปัจจุบัน การวัดมูลค่าใหม่จะรับรู้ในกำไรหรือขาดทุนเมื่อเกิดขึ้น

บริษัท กันยงอีเลคทริก จำกัด (มหาชน)

หมายเหตุประกอบงบการเงิน

สำหรับปีสิ้นสุดวันที่ 31 มีนาคม 2560

ผลประโยชน์ระยะสั้นของพนักงาน

ผลประโยชน์ระยะสั้นของพนักงานรับรู้เป็นค่าใช้จ่ายเมื่อพนักงานทำงานให้ หนี้สินรับรู้ด้วยมูลค่าที่คาดว่าจะจ่ายชำระ หากบริษัทมีภาระผูกพันตามกฎหมายหรือภาระผูกพัน โดยอนุমানที่จะต้องจ่ายอันเป็นผลมาจากการที่พนักงานได้ทำงานให้ในอดีตและภาระผูกพันนี้สามารถประมาณได้อย่างสมเหตุสมผล

(ก) ประมาณการหนี้สิน

ประมาณการหนี้สินจะรับรู้ที่ต่อเมื่อบริษัทมีภาระผูกพันตามกฎหมายหรือภาระผูกพันจากการอนุমানที่เกิดขึ้นในปัจจุบันอันเป็นผลมาจากเหตุการณ์ในอดีตซึ่งสามารถประมาณจำนวนของภาระผูกพันได้อย่างน่าเชื่อถือ และมีความเป็นไปได้ค่อนข้างแน่นอนว่าประโยชน์เชิงเศรษฐกิจจะต้องถูกจ่ายไปเพื่อชำระภาระหนี้สินดังกล่าว ประมาณการหนี้สินพิจารณาจากการคิดลดกระแสเงินสดที่จะจ่ายในอนาคตโดยใช้อัตราคิดลดในตลาดปัจจุบันก่อนคำนึงถึงภาษีเงินได้ เพื่อให้สะท้อนจำนวนที่อาจประเมินได้ในตลาดปัจจุบันซึ่งแปรไปตามเวลาและความเสี่ยงที่มีต่อหนี้สิน ประมาณการหนี้สินส่วนที่เพิ่มขึ้นเนื่องจากเวลาที่ผ่านไปรับรู้เป็นต้นทุนทางการเงิน

ประมาณการค่าประกันความเสียหาย

ประมาณการค่าประกันความเสียหายจากการรับประกันคุณภาพสินค้า จะบันทึกเมื่อได้ขายสินค้าหรือให้บริการแก่ลูกค้าแล้ว ประมาณการค่าใช้จ่ายประมาณขึ้น โดยอ้างอิงจากข้อมูลการรับประกันคุณภาพสินค้าที่ผ่านมาและปัจจัยต่าง ๆ ที่อาจเกี่ยวข้องกับความเสี่ยงที่จะเกิดความเสียหายดังกล่าว

(ข) รายได้

รายได้ที่รับรู้ไม่รวมภาษีมูลค่าเพิ่มและแสดงสุทธิจากส่วนลดการค้า

การขายสินค้าและให้บริการ

รายได้รับรู้ในกำไรหรือขาดทุนเมื่อได้โอนความเสี่ยงและผลตอบแทนของความเป็นเจ้าของสินค้าที่มีนัยสำคัญไปให้กับผู้ซื้อแล้ว และจะไม่รับรู้รายได้ถ้าฝ่ายบริหารยังมีการควบคุมหรือบริหารสินค้าที่ขายไปแล้วนั้นหรือมีความไม่แน่นอนที่มีนัยสำคัญในการได้รับประโยชน์เชิงเศรษฐกิจจากการขายสินค้าหรือให้บริการนั้น ไม่อาจวัดมูลค่าของจำนวนรายได้และต้นทุนที่เกิดขึ้นได้อย่างน่าเชื่อถือ หรือมีความเป็นไปได้ค่อนข้างแน่นอนที่จะต้องรับคืนสินค้า รายได้จากบริการรับรู้เมื่อมีการให้บริการ

บริษัท กันยงอิเล็กทรอนิกส์ จำกัด (มหาชน)

หมายเหตุประกอบงบการเงิน

สำหรับปีสิ้นสุดวันที่ 31 มีนาคม 2560

การลงทุน

รายได้จากการลงทุนประกอบด้วยรายได้ค่าเช่าจากอสังหาริมทรัพย์เพื่อการลงทุน เงินปันผลและดอกเบี้ยรับจากการลงทุนและเงินฝากธนาคาร

รายได้ค่าเช่า

รายได้ค่าเช่าจากอสังหาริมทรัพย์เพื่อการลงทุนรับรู้ในกำไรหรือขาดทุนโดยวิธีเส้นตรงตลอดอายุสัญญาเช่า ค่าเช่าที่อาจเกิดขึ้นรับรู้เป็นรายได้ในรอบระยะเวลาบัญชีซึ่งค่าเช่านั้นเกิดขึ้น

เงินปันผลรับ

เงินปันผลรับบันทึกในกำไรหรือขาดทุนในวันที่บริษัทมีสิทธิได้รับเงินปันผล

ดอกเบี้ยรับ

ดอกเบี้ยรับบันทึกในกำไรหรือขาดทุนตามเกณฑ์คงค้าง

รายได้อื่น

รายได้อื่นบันทึกในกำไรหรือขาดทุนตามเกณฑ์คงค้าง

(ณ) ต้นทุนทางการเงิน

ดอกเบี้ยจ่ายและค่าใช้จ่ายในทำนองเดียวกันบันทึกในกำไรหรือขาดทุนในงวดที่ค่าใช้จ่ายดังกล่าวเกิดขึ้น

(ค) สัญญาเช่าดำเนินงาน

รายจ่ายภายใต้สัญญาเช่าดำเนินงานบันทึกในกำไรหรือขาดทุนโดยวิธีเส้นตรงตลอดอายุสัญญาเช่า

บริษัท กันยงอีเลคทริก จำกัด (มหาชน)

หมายเหตุประกอบงบการเงิน

สำหรับปีสิ้นสุดวันที่ 31 มีนาคม 2560

การจำแนกประเภทสัญญาเช่า

ณ วันที่เริ่มต้นข้อตกลง บริษัทจะพิจารณาว่าข้อตกลงดังกล่าวประกอบด้วยสัญญาเช่าหรือมีสัญญาเช่าเป็นส่วนประกอบหรือไม่ โดยพิจารณาจากสินทรัพย์ที่มีลักษณะเฉพาะเจาะจง ถ้าการปฏิบัติตามข้อตกลงนั้นขึ้นอยู่กับการใช้สินทรัพย์ที่มีลักษณะเฉพาะเจาะจง และข้อตกลงนั้นจะนำไปสู่สิทธิในการใช้สินทรัพย์ ถ้าทำให้บริษัทมีสิทธิในการควบคุมการใช้สินทรัพย์

ณ วันที่เริ่มต้นข้อตกลง หรือมีการประเมินข้อตกลงใหม่ บริษัทแยกค่าตอบแทนสำหรับสัญญาเช่า และส่วนที่เป็นองค์ประกอบอื่น โดยใช้มูลค่ายุติธรรมเป็นเกณฑ์ในการแยก หากบริษัทสรุปว่าเป็นสัญญาเช่าการเงิน แต่ไม่สามารถแบ่งแยกจำนวนดังกล่าวได้อย่างน่าเชื่อถือ ให้รับรู้สินทรัพย์และหนี้สินในจำนวนที่เท่ากับมูลค่ายุติธรรมของสินทรัพย์ที่มีลักษณะเฉพาะเจาะจงนั้น หลังจากนั้นจำนวนหนี้สินจะลดลงตามจำนวนที่จ่าย และต้นทุนทางการเงินตามนัยจากหนี้สินจะรับรู้โดยใช้อัตราดอกเบี้ยเงินกู้ยืมส่วนเพิ่มของบริษัท

(ต) ภาษีเงินได้

ค่าใช้จ่ายภาษีเงินได้สำหรับปีประกอบด้วยภาษีเงินได้ของงวดปัจจุบันและภาษีเงินได้รอการตัดบัญชี ภาษีเงินได้ของงวดปัจจุบันและภาษีเงินได้รอการตัดบัญชีรับรู้ในกำไรหรือขาดทุนเว้นแต่ในส่วนที่เกี่ยวกับรายการที่รับรู้โดยตรงในส่วนของผู้ถือหุ้นหรือกำไรขาดทุนเบ็ดเสร็จอื่น

ภาษีเงินได้ของงวดปัจจุบันได้แก่ภาษีที่คาดว่าจะจ่ายชำระหรือได้รับชำระ โดยคำนวณจากกำไรหรือขาดทุนประจำปีที่ต้องเสียภาษี โดยใช้อัตราภาษีที่ประกาศใช้หรือที่คาดว่าจะมีผลบังคับใช้ ณ วันที่รายงาน ตลอดจนการปรับปรุงทางภาษีที่เกี่ยวกับรายการในปีก่อน ๆ

ภาษีเงินได้รอการตัดบัญชีบันทึกโดยคำนวณจากผลแตกต่างชั่วคราวที่เกิดขึ้นระหว่างมูลค่าตามบัญชีของสินทรัพย์และหนี้สินและจำนวนที่ใช้เพื่อความมุ่งหมายทางภาษี

การวัดมูลค่าของภาษีเงินได้รอการตัดบัญชีต้องสะท้อนถึงผลกระทบทางภาษีที่จะเกิดจากลักษณะวิธีการที่บริษัทคาดว่าจะได้รับผลประโยชน์จากสินทรัพย์หรือจะจ่ายชำระหนี้สินตามมูลค่าตามบัญชี ณ วันที่สิ้นรอบระยะเวลาที่รายงาน

บริษัท กันยงอิเล็กทรอนิกส์ จำกัด (มหาชน)

หมายเหตุประกอบงบการเงิน

สำหรับปีสิ้นสุดวันที่ 31 มีนาคม 2560

ภาษีเงินได้รอการตัดบัญชีมูลค่าโดยใช้อัตราภาษีที่คาดว่าจะใช้กับผลแตกต่างชั่วคราวเมื่อมีการกลับรายการ โดยใช้อัตราภาษีที่ประกาศใช้หรือที่คาดว่าจะมีผลบังคับใช้ ณ วันที่รายงาน

ในการกำหนดมูลค่าของภาษีเงินได้ของงวดปัจจุบันและภาษีเงินได้รอการตัดบัญชี บริษัทต้องคำนึงถึงผลกระทบของสถานการณ์ทางภาษีที่ไม่แน่นอนและอาจทำให้จำนวนภาษีที่ต้องจ่ายเพิ่มขึ้น และมีดอกเบี้ยที่ต้องชำระ บริษัทเชื่อว่าได้ตั้งภาษีเงินได้ค้างจ่ายเพียงพอสำหรับภาษีเงินได้ที่จะจ่ายในอนาคต ซึ่งเกิดจากการประเมินผลกระทบจากหลายปัจจัย รวมถึงการตีความทางกฎหมายภาษี และจากประสบการณ์ในอดีต การประเมินนี้อยู่บนพื้นฐานการประมาณการและข้อสมมติ และอาจจะเกี่ยวข้องกับการตัดสินใจเกี่ยวกับเหตุการณ์ในอนาคต ข้อมูลใหม่ๆอาจจะทำให้บริษัทเปลี่ยนการตัดสินใจโดยขึ้นอยู่กับความเพียงพอของภาษีเงินได้ค้างจ่ายที่มีอยู่ การเปลี่ยนแปลงในภาษีเงินได้ค้างจ่ายจะกระทบต่อค่าใช้จ่ายภาษีเงินได้ในงวดที่เกิดการเปลี่ยนแปลง

สินทรัพย์ภาษีเงินได้รอการตัดบัญชีและหนี้สินภาษีเงินได้รอการตัดบัญชีสามารถหักกลบได้เมื่อกิจการมีสิทธิตามกฎหมายที่จะนำสินทรัพย์ภาษีเงินได้ของงวดปัจจุบันมาหักกลบกับหนี้สินภาษีเงินได้ของงวดปัจจุบันและภาษีเงินได้นี้ประเมินโดยหน่วยงานจัดเก็บภาษีหน่วยงานเดียวกันสำหรับหน่วยภาษีเดียวกันหรือหน่วยภาษีต่างกัน สำหรับหน่วยภาษีต่างกันนั้นกิจการมีความตั้งใจจะจ่ายชำระหนี้สินและสินทรัพย์ภาษีเงินได้ของงวดปัจจุบันด้วยยอดสุทธิหรือตั้งใจจะรับคืนสินทรัพย์และจ่ายชำระหนี้สินในเวลาเดียวกัน

สินทรัพย์ภาษีเงินได้รอการตัดบัญชีจะบันทึกต่อเมื่อมีความเป็นไปได้ค่อนข้างแน่นอนว่ากำไรเพื่อเสียภาษีในอนาคตจะมีจำนวนเพียงพอกับการใช้ประโยชน์จากผลแตกต่างชั่วคราวดังกล่าว สินทรัพย์ภาษีเงินได้รอการตัดบัญชีจะถูกทบทวน ณ ทุกวันที่รายงานและจะถูกปรับลดลงเท่าที่ประโยชน์ทางภาษีจะมีโอกาสถูกใช้จริง

(ก) กำไรต่อหุ้น

บริษัทแสดงกำไรต่อหุ้นขั้นพื้นฐานสำหรับหุ้นสามัญ กำไรต่อหุ้นขั้นพื้นฐานคำนวณโดยการหารกำไรหรือขาดทุนของผู้ถือหุ้นสามัญของบริษัท ด้วยจำนวนหุ้นสามัญถัวเฉลี่ยถ่วงน้ำหนักที่ออกจำหน่ายระหว่างปี

(ข) รายงานทางการเงินจำแนกตามส่วนงาน

ผลการดำเนินงานของส่วนงานที่รายงานต่อประธานเจ้าหน้าที่บริหารของบริษัท (ผู้มีอำนาจตัดสินใจสูงสุดด้านกรดำเนินงาน) จะแสดงถึงรายการที่เกิดขึ้นจากส่วนงานดำเนินงานนั้น โดยตรงรวมถึงรายการที่ได้รับการปันส่วนอย่างสมเหตุสมผล รายการที่ไม่สามารถปันส่วนได้ส่วนใหญ่เป็นรายการสินทรัพย์ หนี้สิน รายได้จากการลงทุน กำไรขาดทุนจากอัตราแลกเปลี่ยน รายได้อื่น ค่าใช้จ่ายในการขายและค่าใช้จ่ายในการบริหารบางรายการ

บริษัท กันยงอิเล็กทรอนิกส์ จำกัด (มหาชน)

หมายเหตุประกอบงบการเงิน

สำหรับปีสิ้นสุดวันที่ 31 มีนาคม 2560

4 บุคคลหรือกิจการที่เกี่ยวข้องกัน

เพื่อวัตถุประสงค์ในการจัดทำงบการเงิน บุคคลหรือกิจการเป็นบุคคลหรือกิจการที่เกี่ยวข้องกันกับบริษัท หากบริษัทมีอำนาจควบคุมหรือควบคุมร่วมกันทั้งทางตรงและทางอ้อมหรือมีอิทธิพลอย่างมีสาระสำคัญต่อบุคคลหรือกิจการในการตัดสินใจทางการเงินและการบริหารหรือในทางกลับกัน หรือบริษัทอยู่ภายใต้การควบคุมเดียวกันหรืออยู่ภายใต้อิทธิพลอย่างมีสาระสำคัญเดียวกันกับบุคคลหรือกิจการนั้น การเกี่ยวข้องกันนี้อาจเป็นรายบุคคลหรือเป็นกิจการ

ความสัมพันธ์ที่มีกับบุคคลหรือกิจการที่เกี่ยวข้องกัน มีดังนี้

ชื่อกิจการ	ประเทศที่ จัดตั้ง/ สัญชาติ	ลักษณะความสัมพันธ์
บริษัทใหญ่		
Mitsubishi Electric Corporation	ญี่ปุ่น	เป็นบริษัทใหญ่ ถือหุ้นร้อยละ 40.81
บริษัทร่วม		
บริษัท เอสไมล์ ซุปเปอร์ เอ็กซ์เพรส จำกัด	ไทย	เป็นบริษัทร่วม บริษัทถือหุ้นร้อยละ 33.33
ผู้บริหารสำคัญ		
ผู้บริหารสำคัญ	ญี่ปุ่น ไทย	บุคคลที่มีอำนาจและความรับผิดชอบในการวางแผน สั่งการและควบคุมกิจกรรมต่าง ๆ ของกิจการไม่ว่าทางตรงหรือทางอ้อม ทั้งนี้รวมถึงกรรมการของกิจการ (ไม่ว่าจะทำหน้าที่ในระดับบริหารหรือไม่)
กิจการอื่นที่เกี่ยวข้องกัน		
บริษัท ไทยบริฟริเจอร์ชั่น คอมโพเน้นท์ จำกัด	ไทย	เป็นนิติบุคคลที่มีกรรมการร่วมกัน
บริษัท กุลธรเคอร์บี จำกัด (มหาชน)	ไทย	เป็นนิติบุคคลที่มีกรรมการร่วมกัน
บริษัท มิตซูบิชิ อิเล็กทรอนิกส์ กันยงวัฒนา จำกัด	ไทย	เป็นบริษัทย่อยของบริษัทใหญ่ของบริษัท และเป็นนิติบุคคลที่มีกรรมการร่วมกัน
บริษัท มิตซูบิชิ อิเล็กทรอนิกส์ คอนซูมเมอร์โปรดักส์ (ประเทศไทย) จำกัด	ไทย	เป็นบริษัทย่อยของบริษัทใหญ่ของบริษัท และเป็นนิติบุคคลที่มีกรรมการร่วมกัน
บริษัท สยามคอมเพรสเซอร์อุตสาหกรรม จำกัด	ไทย	เป็นบริษัทย่อยของบริษัทใหญ่ของบริษัท

บริษัท กันยงอิเล็กทรอนิกส์ จำกัด (มหาชน)

หมายเหตุประกอบงบการเงิน

สำหรับปีสิ้นสุดวันที่ 31 มีนาคม 2560

ชื่อกิจการ	ประเทศที่ จัดตั้ง/ สัญชาติ	ลักษณะความสัมพันธ์
Mitsubishi Electric Life-Network Co., Ltd.	ญี่ปุ่น	เป็นบริษัทย่อยของบริษัทใหญ่ของบริษัท
Mitsubishi Electric Engineering Co., Ltd.	ญี่ปุ่น	เป็นบริษัทย่อยของบริษัทใหญ่ของบริษัท
Mitsubishi Electric Home Appliance Co., Ltd.	ญี่ปุ่น	เป็นบริษัทย่อยของบริษัทใหญ่ของบริษัท
Mitsubishi Electric Taiwan Co., Ltd.	ไต้หวัน	เป็นบริษัทย่อยของบริษัทใหญ่ของบริษัท
Mitsubishi Electric Asia Pte. Ltd.	สิงคโปร์	เป็นบริษัทย่อยของบริษัทใหญ่ของบริษัท
Mitsubishi Electric Australia Pty. Ltd.	ออสเตรเลีย	เป็นบริษัทย่อยของบริษัทใหญ่ของบริษัท
Mitsubishi Electric Ryoden Air - Conditioning & Visual Information Systems (Hong Kong) Ltd.	ฮ่องกง	เป็นบริษัทย่อยของบริษัทใหญ่ของบริษัท
Mitsubishi Electric Sales Malaysia Sdn.	มาเลเซีย	เป็นบริษัทย่อยของบริษัทใหญ่ของบริษัท
Mitsubishi Electric (Malaysia) Sdn. Bhd.	มาเลเซีย	เป็นบริษัทย่อยของบริษัทใหญ่ของบริษัท
Setsuyo Astec Corporation	ญี่ปุ่น	เป็นบริษัทย่อยของบริษัทใหญ่ของบริษัท
Ryoden International Co., Ltd.	ฮ่องกง	เป็นบริษัทย่อยของบริษัทใหญ่ของบริษัท
บริษัท เมลโค ไทย แคปปิตอล จำกัด	ไทย	เป็นบริษัทย่อยของบริษัทใหญ่ของบริษัท
Mitsubishi Electric Information Network	ญี่ปุ่น	เป็นบริษัทย่อยของบริษัทใหญ่ของบริษัท
Melco Travel Co., Ltd.	ญี่ปุ่น	เป็นบริษัทย่อยของบริษัทใหญ่ของบริษัท
Mitsubishi Electric (Hong Kong) Ltd.	ฮ่องกง	เป็นบริษัทย่อยของบริษัทใหญ่ของบริษัท
บริษัท มิทซูบิชิ อิเล็กทรอนิกส์ ออโตเมชั่น (ประเทศไทย) จำกัด	ไทย	เป็นบริษัทย่อยของบริษัทใหญ่ของบริษัท
บริษัท เคจีเอ็ม เซอร์วิส จำกัด	ไทย	เป็นบริษัทย่อยของบริษัทใหญ่ของบริษัท
บริษัท เมลโค โลจิสติกส์ (ประเทศไทย) จำกัด	ไทย	เป็นบริษัทย่อยของบริษัทใหญ่ของบริษัท
Mitsubishi Electric Trading Corp.	ญี่ปุ่น	เป็นบริษัทย่อยของบริษัทใหญ่ของบริษัท
บริษัท เมลโก้ เทรดดิ้ง (ประเทศไทย) จำกัด	ไทย	เป็นบริษัทย่อยของบริษัทใหญ่ของบริษัท
Mitsubishi Electric & Electronic (Shanghai) Co., Ltd.	จีน	เป็นบริษัทย่อยของบริษัทใหญ่ของบริษัท
Mitsubishi Electric Vietnam Company Limited	เวียดนาม	เป็นบริษัทย่อยของบริษัทใหญ่ของบริษัท
Mitsubishi Electric India Pvt. Ltd.	อินเดีย	เป็นบริษัทย่อยของบริษัทใหญ่ของบริษัท
International Elevator & Equipment Inc.	ฟิลิปปินส์	เป็นบริษัทย่อยของบริษัทใหญ่ของบริษัท
PT. Mitsubishi Electric Indonesia	อินโดนีเซีย	เป็นบริษัทย่อยของบริษัทใหญ่ของบริษัท
Mitsubishi Electric Europe B.V. (Moscow Branch)	รัสเซีย	เป็นบริษัทย่อยของบริษัทใหญ่ของบริษัท

บริษัท กันยงอิเล็กทรอนิกส์ จำกัด (มหาชน)

หมายเหตุประกอบงบการเงิน

สำหรับปีสิ้นสุดวันที่ 31 มีนาคม 2560

ชื่อกิจการ	ประเทศที่ จัดตั้ง/ สัญชาติ	ลักษณะความสัมพันธ์
บริษัท เซ็ทซีโย แอสเทค (ประเทศไทย) จำกัด	ไทย	เป็นบริษัทย่อยของบริษัทใหญ่ของบริษัท
Mitsubishi Electric (Russia) LLC	รัสเซีย	เป็นบริษัทย่อยของบริษัทใหญ่ของบริษัท
บริษัท มิตซูบิชิ อิเล็กทริก แฟคทอรี ออโตเมชัน (ประเทศไทย) จำกัด	ไทย	เป็นบริษัทย่อยของบริษัทใหญ่ของบริษัท
บริษัท มิตซูบิชิ อิเล็กทริก เอเชีย (ประเทศไทย) จำกัด	ไทย	เป็นบริษัทย่อยของบริษัทใหญ่ของบริษัท
บริษัท เค.วาย. อินเตอร์เทรด จำกัด	ไทย	เป็นนิติบุคคลที่มีกรรมกรร่วมกัน

บริษัทมีนโยบายในการกำหนดราคาโดยใช้หลักเกณฑ์ “ราคาตลาดตามปกติธุรกิจหรือราคาตลาดภายใต้เงื่อนไขการค้าทั่วไป” ในการพิจารณากำหนดราคาสำหรับรายการค้าระหว่างกัน ทั้งนี้ให้รวมถึงรายการซื้อหรือขายสินค้า การให้หรือรับบริการ ดังรายละเอียดต่อไปนี้

- นโยบายกำหนดราคาขายสินค้า
 - สำหรับการจำหน่ายในประเทศ กำหนดในอัตราการบวกเพิ่มจากต้นทุนผลิตสินค้ามาตรฐานโดยเฉลี่ยถ่วงน้ำหนักของสินค้าทุกผลิตภัณฑ์
 - สำหรับการจำหน่ายในต่างประเทศกำหนดราคาโดยใช้วิธีราคาขายต่อ ทั้งนี้ขึ้นอยู่กับภาวะตลาดและการแข่งขันในแต่ละประเทศ
- นโยบายกำหนดราคาซื้อวัตถุดิบใช้ราคาที่ตกลงร่วมกัน
- นโยบายกำหนดราคาซื้อสินทรัพย์ถาวรใช้ราคาที่ตกลงร่วมกัน
- ค่าลิขสิทธิ์ในการขายสินค้า กำหนดชำระเป็นรายปีตามสัดส่วนของยอดขาย
- ค่าพัฒนาผลิตภัณฑ์ กำหนดชำระเมื่อมีการเรียกเก็บตามจำนวนที่เกิดขึ้นจริง
- ค่าความช่วยเหลือทางด้านเทคนิค กำหนดค่าบริการภายใต้สัญญาการให้ความช่วยเหลือด้านเทคนิค โดยสัญญามีอายุ 5 ปี และต่อสัญญาอัตโนมัติครั้งละ 5 ปี
- บริษัทมีสัญญาเช่ากับบริษัทร่วมแห่งหนึ่ง โดยกำหนดอัตราค่าเช่าตามหลักเกณฑ์มูลค่าตลาด
- บริษัทมีสัญญาค่าบริการด้านบริหารสินค้าคงเหลือกับบริษัทร่วมแห่งหนึ่ง โดยกำหนดอัตราค่าบริการตามขนาดของพื้นที่ใช้สอย

บริษัท กันยงอิเล็กทรอนิกส์ จำกัด (มหาชน)

หมายเหตุประกอบงบการเงิน

สำหรับปีสิ้นสุดวันที่ 31 มีนาคม 2560

- บริษัท ได้ลงนามกับบริษัทในกลุ่มของมิตซูบิชิเพื่อเปิดบัญชีธนาคารร่วมกัน ทั้งนี้เพื่อบริหารกระแสเงินสดโดยรวมของทั้งกลุ่ม โดยบริษัทอาจได้รับหรือจ่ายดอกเบี้ยตามจำนวนเงินทุนที่บริษัทมีอยู่หรือใช้ไปในอัตราดอกเบี้ยถัวเฉลี่ยระหว่างอัตราดอกเบี้ยเงินฝากหรืออัตราดอกเบี้ยเงินกู้ยืมของธนาคาร
- เงินกู้ยืมระยะสั้นและเงินให้กู้ยืมแก่กิจการที่เกี่ยวข้องกัน กำหนดอัตราดอกเบี้ยโดยอ้างอิงกับอัตราดอกเบี้ยของธนาคาร
- ค่าประกันความเสียหาย กำหนดชำระตามจำนวนที่เกิดขึ้นจริง
- ค่าตอบแทนผู้บริหารสำคัญ กำหนดค่าตอบแทนตามหลักเกณฑ์ที่กำหนด โดยคณะกรรมการสรรหาและกำหนดค่าตอบแทนและตามหลักเกณฑ์ที่บริษัทกำหนด

รายการที่สำคัญกับบุคคลหรือกิจการที่เกี่ยวข้องกันสำหรับแต่ละปีสิ้นสุดวันที่ 31 มีนาคม 2560 และ 2559 สรุปได้ดังนี้

	งบการเงินที่แสดงเงินลงทุน			
	ตามวิธีส่วนได้เสีย		งบการเงินเฉพาะกิจการ	
สำหรับปีสิ้นสุดวันที่ 31 มีนาคม	2560	2559	2560	2559
	(พันบาท)			
บริษัทใหญ่				
รายได้จากการขายสินค้า	3,663,231	3,481,004	3,663,231	3,481,004
รายได้อื่น	152	2,380	152	2,380
ซื้ออุปกรณ์	-	126	-	126
ค่าลิขสิทธิ์ในการขายสินค้า	201,663	195,372	201,663	195,372
ค่าพัฒนาผลิตภัณฑ์	305,733	282,330	305,733	282,330
จ่ายค่าประกันความเสียหายคุณภาพสินค้า	61,444	62,963	61,444	62,963
ค่าความช่วยเหลือทางเทคนิค	16,246	22,383	16,246	22,383
ค่าใช้จ่ายในการขายและบริหารอื่น	7,608	5,210	7,608	5,210
บริษัทร่วม				
รายได้จากการขายสินค้า	132	117	132	117
รายได้ค่าเช่า	17,178	14,465	17,178	14,465
รายได้เงินปันผล	-	-	-	1,000
รายได้อื่น	753	822	753	822
ค่าบริการบริหารสินค้า	81,803	76,914	81,803	76,914
ค่าใช้จ่ายในการขายและบริหารอื่น	7,741	7,768	7,741	7,768

บริษัท กันยงอิเล็กทรอนิกส์ จำกัด (มหาชน)

หมายเหตุประกอบงบการเงิน

สำหรับปีสิ้นสุดวันที่ 31 มีนาคม 2560

ลูกหนี้การค้า - กิจการที่เกี่ยวข้องกัน

งบการเงินที่แสดงเงินลงทุนตามวิธีส่วนได้เสีย

และงบการเงินเฉพาะกิจการ

2560 2559

(พันบาท)

บริษัทร่วม

บริษัท สไมล์ ซูเปอร์ เอ็กซ์เพรส จำกัด

8

-

กิจการอื่นที่เกี่ยวข้องกัน

บริษัท มิตซูบิชิ อิเล็กทรอนิกส์ กันยงวัฒนา จำกัด

519,148

456,452

Mitsubishi Electric Vietnam Company Limited

196,009

190,604

Mitsubishi Electric Australia Pty. Ltd.

70,854

72,565

Mitsubishi Electric Asia Pte. Ltd.

59,834

12,465

Mitsubishi Electric (Hong Kong) Ltd.

53,130

42,465

Mitsubishi Electric Life-Network Co., Ltd.

47,560

45,317

PT. Mitsubishi Electric Indonesia

44,466

34,199

Mitsubishi Electric (Russia) LLC

28,510

14,209

Mitsubishi Electric Sales Malaysia Sdn.

21,246

28,580

อื่นๆ

5,150

1,994

1,045,907

898,850

รวม

1,399,373

1,229,514

ลูกหนี้อื่น - กิจการที่เกี่ยวข้องกัน

งบการเงินที่แสดงเงินลงทุนตามวิธีส่วนได้เสีย

และงบการเงินเฉพาะกิจการ

2560 2559

(พันบาท)

เงินปันผลค้างรับ

กิจการอื่นที่เกี่ยวข้องกัน

บริษัท มิตซูบิชิ อิเล็กทรอนิกส์ คอนซูมเมอร์

โปรดักส์ (ประเทศไทย) จำกัด

164,892

141,396

บริษัท สยามคอมเพรสเซอร์อุตสาหกรรม จำกัด

8,981

12,189

173,873

153,585

บริษัท กันยงอิเล็กทรอนิกส์ จำกัด (มหาชน)

หมายเหตุประกอบงบการเงิน

สำหรับปีสิ้นสุดวันที่ 31 มีนาคม 2560

ลูกหนี้อื่น - กิจการที่เกี่ยวข้องกัน

งบการเงินที่แสดงเงินลงทุนตามวิธีส่วนได้เสีย
และงบการเงินเฉพาะกิจการ
2560 2559
(พันบาท)

อื่นๆ

บริษัทใหญ่

Mitsubishi Electric Corporation

1,061 141

บริษัทร่วม

บริษัท สไมล์ ซูเปอร์ เอ็กซ์เพรส จำกัด

1,513 1,302

กิจการอื่นที่เกี่ยวข้องกัน

บริษัท เมลโค ไทย แคปิตอล จำกัด

16 26

2,590 1,469

รวม

176,463 155,054

เงินให้กู้ยืมระยะสั้น - กิจการที่เกี่ยวข้องกัน

งบการเงินที่แสดงเงินลงทุนตามวิธีส่วนได้เสีย
และงบการเงินเฉพาะกิจการ

2560 2559 2560 2559

อัตราดอกเบี้ย

(ร้อยละต่อปี)

(พันบาท)

กิจการอื่นที่เกี่ยวข้องกัน

บริษัท เมลโค ไทย แคปิตอล จำกัด

0.80 1.40

74,274 36,198

บริษัท กันยงอิเล็กทรอนิกส์ จำกัด (มหาชน)

หมายเหตุประกอบงบการเงิน

สำหรับปีสิ้นสุดวันที่ 31 มีนาคม 2560

รายการเคลื่อนไหวของเงินให้กู้ยืมระยะสั้นแก่กิจการที่เกี่ยวข้องกันสำหรับแต่ละปีสิ้นสุดวันที่ 31 มีนาคม 2560 และ 2559 มีดังนี้

เงินให้กู้ยืมระยะสั้น - กิจการที่เกี่ยวข้องกัน

งบการเงินที่แสดงเงินลงทุน
ตามวิธีส่วนได้เสีย

และงบการเงินเฉพาะกิจการ

2560 2559

(พันบาท)

กิจการอื่นที่เกี่ยวข้องกัน

ณ วันที่ 1 เมษายน

36,198 59,808

เพิ่มขึ้น

535,434 459,237

ลดลง

(497,358) (482,847)

ณ วันที่ 31 มีนาคม

74,274 36,198

เจ้าหนี้การค้า - กิจการที่เกี่ยวข้องกัน

งบการเงินที่แสดงเงินลงทุน
ตามวิธีส่วนได้เสีย

และงบการเงินเฉพาะกิจการ

2560 2559

(พันบาท)

กิจการอื่นที่เกี่ยวข้องกัน

Setsuyo Astec Corporation

43,857 48,934

บริษัท กุลธรเคอร์บี้ จำกัด (มหาชน)

32,664 45,375

บริษัท เมลโก้ เทคคิง (ประเทศไทย) จำกัด

22,582 16,845

บริษัท เซ็ทซีโย แอสเทค (ประเทศไทย) จำกัด

18,834 19,806

Mitsubishi Electric Asia Pte. Ltd.

11,987 19,418

Mitsubishi Electric Trading Corp.

3,783 8,770

บริษัท ไทยริฟริเจอเรชั่น คอมโพเน้นท์ จำกัด

842 1,423

Mitsubishi Electric & Electronic (Shanghai) Co., Ltd.

279 477

อื่นๆ

66 129

รวม

134,894 161,177

บริษัท กันยงอิเล็กทรอนิกส์ จำกัด (มหาชน)

หมายเหตุประกอบงบการเงิน

สำหรับปีสิ้นสุดวันที่ 31 มีนาคม 2560

เจ้าหนี้อื่น - กิจการที่เกี่ยวข้องกัน

งบการเงินที่แสดงเงินลงทุน
ตามวิธีส่วนได้เสีย
และงบการเงินเฉพาะกิจการ
2560 2559
(พันบาท)

บริษัทใหญ่

Mitsubishi Electric Corporation 294,130 293,671

บริษัทร่วม

บริษัท สไมล์ ซุปเปอร์ เอ็กซ์เพรส จำกัด 10,795 13,440

กิจการอื่นที่เกี่ยวข้องกัน

Mitsubishi Electric Sales Malaysia Sdn. 7,596 14,078

บริษัท มิตซูบิชิ อิเล็กทรอนิกส์ กันยงวัฒนา จำกัด 7,256 -

Mitsubishi Electric Vietnam Company Limited 6,034 1,840

PT. Mitsubishi Electric Indonesia 5,625 4,702

Mitsubishi Electric (Hong Kong) Ltd. 3,083 277

บริษัท มิตซูบิชิ อิเล็กทรอนิกส์ เอเชีย (ประเทศไทย) จำกัด 2,244 -

บริษัท เมลโค โลจิสติกส์ (ประเทศไทย) จำกัด 1,071 -

บริษัท เคจีเอ็ม เซอร์วิส จำกัด 360 -

Mitsubishi Electric Asia Pte. Ltd. 276 94

Mitsubishi Electric Trading Corp. 261 1,307

Mitsubishi Electric Australia Pty. Ltd. - 1,522

Mitsubishi Electric Taiwan Co., Ltd. - 324

อื่นๆ 658 547

34,464 24,691

รวม

339,389 **331,802**

บริษัท กันยงอีเลคทริก จำกัด (มหาชน)

หมายเหตุประกอบงบการเงิน

สำหรับปีสิ้นสุดวันที่ 31 มีนาคม 2560

สัญญาสำคัญที่ทำกับกิจการที่เกี่ยวข้องกัน

สัญญาให้ความช่วยเหลือทางเทคนิค

บริษัทได้ทำสัญญากับ Mitsubishi Electric Corporation (MELCO) โดยบริษัทดังกล่าวตกลงที่จะให้ข้อมูลด้านเทคนิคและความช่วยเหลือทางด้านเทคโนโลยีในการผลิต ในการนี้ บริษัทตกลงที่จะต้องจ่ายค่าลิขสิทธิ์ในการขายสินค้า ค่าพัฒนาผลิตภัณฑ์ และค่าความช่วยเหลือทางด้านเทคนิค ซึ่งคำนวณตามวิธีการที่ได้ตกลงกันให้แก่ MELCO สัญญานี้มีกำหนดระยะเวลาห้าปี และสามารถต่ออายุออกไปอีกโดยอัตโนมัติคราวละห้าปี ถ้าฝ่ายหนึ่งฝ่ายใดไม่มีการแจ้งความจำนงในการยกเลิกเป็นลายลักษณ์อักษรแก่อีกฝ่ายหนึ่งอย่างน้อยหกเดือนก่อนหมดสัญญา

สัญญาเช่าสถานที่อาคาร โรงงาน

บริษัททำสัญญาเช่าสถานที่อาคาร โรงงานเพื่อเป็น โกดังเก็บสินค้ากับบริษัท สไมล์ ชูปเปอร์ เอ็กซ์เพรส จำกัด มีกำหนดระยะเวลาสองปีโดยมีอัตราค่าเช่าตามที่ระบุในสัญญา สัญญานี้จะต่ออายุออกไปอีกโดยการแจ้งความจำนงเป็นลายลักษณ์อักษรแก่อีกฝ่ายหนึ่งอย่างน้อยหกสิบวันก่อนหมดสัญญา ในเดือนกรกฎาคม 2558 บริษัทได้แจ้งต่อสัญญาดังกล่าวโดยมีระยะเวลาสองปีสิ้นสุดวันที่ 31 กรกฎาคม 2560

สัญญาบริการบริหารเงินบาทกลุ่ม

ในเดือนพฤษภาคม 2545 บริษัทได้ทำสัญญาบริการบริหารเงินบาทกลุ่มกับบริษัท เมลโค ไทย แคปปิตอล จำกัด โดยบริษัทดังกล่าวตกลงที่จะให้บริการบริหารบัญชีกระแสรายวันสำหรับเงินบาทของบริษัท ในการนี้ บริษัทผูกพันที่จะต้องจ่ายหรือได้รับดอกเบี้ยในอัตราและวิธีการที่ตกลงกันตามสัญญา โดยไม่มีกำหนดสิ้นสุดสัญญา เว้นแต่จะไปตามเงื่อนไขใดเงื่อนไขหนึ่งในการสิ้นสุดสัญญาตามที่กำหนดในสัญญา

5 เงินสดและรายการเทียบเท่าเงินสด

	งบการเงินที่แสดงเงินลงทุน ตามวิธีส่วนได้เสีย และงบการเงินเฉพาะกิจการ	
	2560	2559
	(พันบาท)	
เงินสดในมือ	150	150
เงินฝากธนาคารประเภทออมทรัพย์และกระแสรายวัน	80,855	43,703
เงินฝากประจำ	1,450,000	1,020,000
รวม	1,531,005	1,063,853

เงินสดและรายการเทียบเท่าเงินสดทั้งหมดของบริษัท ณ วันที่ 31 มีนาคม 2560 และ 2559 เป็นสกุลเงินบาท

บริษัท กันยงอิเล็กทรอนิกส์ จำกัด (มหาชน)

หมายเหตุประกอบงบการเงิน

สำหรับปีสิ้นสุดวันที่ 31 มีนาคม 2560

6 ลูกหนี้การค้า

หมายเหตุ	งบการเงินที่แสดงเงินลงทุน ตามวิธีส่วนได้เสีย และงบการเงินเฉพาะกิจการ	
	2560	2559
	(พันบาท)	
กิจการที่เกี่ยวข้องกัน	4 1,399,373	1,229,514
กิจการอื่นๆ	293	43,038
รวม	1,399,666	1,272,552
หนี้สูญและหนี้สงสัยจะสูญสำหรับปี	-	-

การวิเคราะห์อายุของลูกหนี้การค้า มีดังนี้

	งบการเงินที่แสดงเงินลงทุน ตามวิธีส่วนได้เสีย และงบการเงินเฉพาะกิจการ	
	2560	2559
	(พันบาท)	
กิจการที่เกี่ยวข้องกัน		
ยังไม่ครบกำหนดชำระ	1,385,733	1,210,469
เกินวันครบกำหนดชำระ		
น้อยกว่า 3 เดือน	13,640	19,045
	1,399,373	1,229,514

บริษัท กันยงอีเลคทริก จำกัด (มหาชน)

หมายเหตุประกอบงบการเงิน

สำหรับปีสิ้นสุดวันที่ 31 มีนาคม 2560

	งบการเงินที่แสดงเงินลงทุน ตามวิธีส่วนได้เสีย และงบการเงินเฉพาะกิจการ 2560 2559 (พันบาท)	
กิจการอื่นๆ		
ยังไม่ครบกำหนดชำระ	279	43,038
เกินวันครบกำหนดชำระ		
น้อยกว่า 3 เดือน	12	-
3 - 6 เดือน	2	-
	<u>293</u>	<u>43,038</u>
รวม	<u>1,399,666</u>	<u>1,272,552</u>

โดยปกติระยะเวลาการให้สินเชื่อแก่ลูกค้าของบริษัทมีระยะเวลาตั้งแต่ 30 วัน ถึง 120 วัน

ยอดลูกหนี้การค้า ณ วันที่ 31 มีนาคม จัดตามประเภทสกุลเงินตราได้ดังนี้

	งบการเงินที่แสดงเงินลงทุน ตามวิธีส่วนได้เสีย และงบการเงินเฉพาะกิจการ 2560 2559 (พันบาท)	
สกุลเงินบาท	869,328	783,484
สกุลเงินเหรียญสหรัฐอเมริกา	454,268	429,557
สกุลเงินเยน	47,560	45,317
สกุลเงินรูเบิล	28,510	14,194
รวม	<u>1,399,666</u>	<u>1,272,552</u>

บริษัท กันยงอิเล็กทรอนิกส์ จำกัด (มหาชน)

หมายเหตุประกอบงบการเงิน

สำหรับปีสิ้นสุดวันที่ 31 มีนาคม 2560

7 ลูกหนี้อื่น

	หมายเหตุ	งบการเงินที่แสดงเงินลงทุน ตามวิธีส่วนได้เสีย และงบการเงินเฉพาะกิจการ	
		2560	2559
		(พันบาท)	
เงินปันผลค้างรับ	4	173,873	153,585
ภาษีมูลค่าเพิ่มค้างรับ		37,341	65,277
ค่าใช้จ่ายจ่ายล่วงหน้า		8,365	6,236
ดอกเบี้ยค้างรับ		7,997	6,548
ลูกหนี้อื่น		1,842	3,560
อื่นๆ		2,469	595
รวม		231,887	235,801

ลูกหนี้อื่นทั้งหมดของบริษัท ณ วันที่ 31 มีนาคม 2560 และ 2559 เป็นสกุลเงินบาท

8 สินค้าคงเหลือ

	งบการเงินที่แสดงเงินลงทุน ตามวิธีส่วนได้เสีย และงบการเงินเฉพาะกิจการ	
	2560	2559
	(พันบาท)	
สินค้าสำเร็จรูป	396,174	466,563
สินค้าระหว่างผลิต	195,433	195,634
วัตถุดิบและวัสดุโรงงาน	291,452	338,279
สินค้าระหว่างทาง	15,764	18,088
	898,823	1,018,564
หัก ค่าเผื่อมูลค่าสินค้าลดลง	(20,596)	(16,865)
สุทธิ	878,227	1,001,699

บริษัท กันยงอีเลคทริก จำกัด (มหาชน)

หมายเหตุประกอบงบการเงิน

สำหรับปีสิ้นสุดวันที่ 31 มีนาคม 2560

9 เงินลงทุนในบริษัทร่วม

	งบการเงินที่แสดงเงินลงทุน			
	ตามวิธีส่วนได้เสีย		งบการเงินเฉพาะกิจการ	
	2560	2559	2560	2559
	(พันบาท)			
ณ วันที่ 1 เมษายน	17,315	18,584	3,000	3,000
ส่วนแบ่งกำไร (ขาดทุน) จากเงินลงทุน				
ตามวิธีส่วนได้เสีย	1,198	(269)	-	-
รายได้เงินปันผล	-	(1,000)	-	-
ณ วันที่ 31 มีนาคม	18,513	17,315	3,000	3,000

ไม่มีการซื้อและจำหน่ายเงินลงทุนในบริษัทร่วมในระหว่างปีสิ้นสุดวันที่ 31 มีนาคม 2560 และ 2559

บริษัท กันยงอีเลคทริก จำกัด (มหาชน)

หมายเหตุประกอบงบการเงิน

คำอธิบายปีสิ้นสุดวันที่ 31 มีนาคม 2560

เงินลงทุนในบริษัทร่วม ณ วันที่ 31 มีนาคม 2560 และ 2559 และเงินปันผลรับจากเงินลงทุนสำหรับแต่ละปี มีดังนี้

บริษัท ที่ ลงทุน	ประเภทธุรกิจ	สัดส่วน		งบการเงินที่แสดงเงินลงทุนตามวิธีส่วนได้เสีย		มูลค่าตามวิธีส่วนได้เสีย	
		ความเป็นเจ้าของ	ทุนชำระแล้ว	ราคาทุน	ราคาทุน	เงินปันผลรับ	เงินปันผลรับ
บริษัท สไมล์ ซูเปอร์	ศูนย์รับและ	33.33	9,000	3,000	18,513	-	1,000
เอ็กซ์เพรส จำกัด	กระจายสินค้า	2560	2560	2560	2560	2560	2559
		(ร้อยละ)			(พันบาท)		
บริษัท สไมล์ ซูเปอร์	ศูนย์รับและ	33.33	9,000	3,000	18,513	-	1,000
เอ็กซ์เพรส จำกัด	กระจายสินค้า	2560	2559	2560	2559	2560	2559
		(ร้อยละ)			(พันบาท)		
งบการเงินเฉพาะกิจการ							
บริษัท ที่ ลงทุน	ประเภทธุรกิจ	สัดส่วน	ความเป็นเจ้าของ	ทุนชำระแล้ว	ราคาทุน	เงินปันผลรับ	เงินปันผลรับ
บริษัท สไมล์ ซูเปอร์	ศูนย์รับและ	33.33	33.33	9,000	3,000	-	1,000
เอ็กซ์เพรส จำกัด	กระจายสินค้า	2560	2559	2560	2559	2560	2559
		(ร้อยละ)			(พันบาท)		

เงินลงทุนในบริษัทร่วมของบริษัท ไม่ได้จดทะเบียนในตลาดหลักทรัพย์ ดังนั้นจึงไม่มีราคาที่เป็นที่เปิดเผยต่อสาธารณะชน

บริษัท กันยงอีเลคทริก จำกัด (มหาชน)

หมายเหตุประกอบงบการเงิน

สำหรับปีสิ้นสุดวันที่ 31 มีนาคม 2560

ตารางต่อไปนี้สรุปข้อมูลทางการเงินของบริษัทที่รวมอยู่ในงบการเงินของบริษัทที่รวม ปรับปรุงด้วยการปรับมูลค่า ยุติธรรม ณ วันที่ซื้อ และความแตกต่างของนโยบายการบัญชี การกระทบยอดรายการระหว่างข้อมูลทางการเงินโดยสรุปดังกล่าวกับมูลค่าตามบัญชีของส่วนได้เสียของกิจการในบริษัทที่รวม

	บริษัท สไมล์ ซุปเปอร์ เอ็กซ์เพรส จำกัด	
	2560	2559
	(พันบาท)	
รายได้	158,484	154,774
กำไร (ขาดทุน) จากการดำเนินงานอย่างต่อเนื่อง	3,595	(808)
กำไรขาดทุนเบ็ดเสร็จรวม (ร้อยละ 100)	3,595	(808)
ถือหุ้นร้อยละ	33.33	33.33
กำไรขาดทุนเบ็ดเสร็จรวมส่วนที่เป็นของบริษัท	1,198	(269)
สินทรัพย์หมุนเวียน	62,066	50,481
สินทรัพย์ไม่หมุนเวียน	14,463	17,697
หนี้สินหมุนเวียน	(15,344)	(11,286)
หนี้สินไม่หมุนเวียน	(5,646)	(4,948)
สินทรัพย์สุทธิ (ร้อยละ 100)	55,539	51,944
ถือหุ้นร้อยละ	33.33	33.33
สินทรัพย์สุทธิส่วนที่เป็นของบริษัท	18,513	17,315
มูลค่าตามบัญชีของเงินลงทุนในบริษัทที่รวม	18,513	17,315

บริษัท กันยงอีเลคทริก จำกัด (มหาชน)

หมายเหตุประกอบงบการเงิน

สำหรับปีสิ้นสุดวันที่ 31 มีนาคม 2560

10 เงินลงทุนอื่น

	งบการเงินที่แสดงเงินลงทุน ตามวิธีส่วนได้เสีย และงบการเงินเฉพาะกิจการ 2560 2559 (พันบาท)	
เงินลงทุนชั่วคราว		
เงินฝากระยะสั้นกับสถาบันการเงิน	2,500,000	2,200,000
	<u>2,500,000</u>	<u>2,200,000</u>
เงินลงทุนระยะยาวอื่น		
ตราสารทุนที่เป็นหลักทรัพย์เพื่อขาย	11,032	13,666
ตราสารทุนอื่นที่ไม่อยู่ในความต้องการของตลาด	157,362	157,362
	<u>168,394</u>	<u>171,028</u>
รวม	<u><u>2,668,394</u></u>	<u><u>2,371,028</u></u>

เงินฝากระยะสั้นกับสถาบันการเงินมีจำนวนเงิน 2,500 ล้านบาท ณ วันที่ 31 มีนาคม 2560 (2559 : 2,200 ล้านบาท) ซึ่งมีระยะเวลา 5 เดือนถึง 12 เดือน มีอัตราดอกเบี้ยต่อปีร้อยละ 1.55 ถึงร้อยละ 1.75 (2559 : ร้อยละ 1.83 ถึงร้อยละ 2.05)

เงินลงทุนชั่วคราวและเงินลงทุนระยะยาวอื่นทั้งหมดของบริษัท ณ วันที่ 31 มีนาคม 2560 และ 2559 เป็นสกุลเงินบาท

บริษัท กันยงอีเลคทริก จำกัด (มหาชน)

หมายเหตุประกอบงบการเงิน

สำหรับปีสิ้นสุดวันที่ 31 มีนาคม 2560

ตราสารทุนที่เป็นหลักทรัพย์เพื่อขาย ณ วันที่ 31 มีนาคม 2560 และ 2559 มีดังนี้

งบการเงินที่แสดงเงินลงทุนตามวิธีส่วนได้เสีย

และงบการเงินเฉพาะกิจการ

	2560		2559	
	ราคาทุน	มูลค่ายุติธรรม (พันบาท)	ราคาทุน	มูลค่ายุติธรรม
หลักทรัพย์ในความต้องการของตลาด -				
 หลักทรัพย์เพื่อขาย				
บริษัท กุลธรเคอร์บี้ จำกัด (มหาชน)	4,965	10,582	4,965	13,208
บริษัท เทพธานีกรีทา จำกัด (มหาชน)	300	450	300	458
	<u>5,265</u>	<u>11,032</u>	<u>5,265</u>	<u>13,666</u>
บวก การปรับมูลค่า	5,767	-	8,401	-
รวม	<u>11,032</u>	<u>11,032</u>	<u>13,666</u>	<u>13,666</u>

บริษัท กันยงอิเล็กทรอนิกส์ จำกัด (มหาชน)
หมายเหตุประกอบงบการเงิน
สำหรับปีสิ้นสุดวันที่ 31 มีนาคม 2560

ตราสารทุนอื่นที่ไม่อยู่ในความต้องการของตลาด ณ วันที่ 31 มีนาคม 2560 และ 2559 และเงินปันผลรับจากเงินลงทุนสำหรับแต่ละปี มีดังนี้

บริษัทที่ลงทุน	ประเภทธุรกิจ	สัดส่วนความ		งบการเงินที่แสดงเงินลงทุนตามวิธีส่วนได้เสียและการเงินเฉพาะกิจการ					
		เป็นเจ้าของ	(ร้อยละ)	ทุนชำระแล้ว	ราคาทุน	การซื้อค่า	ราคาทุน - สุทธิ	เงินปันผลรับ	
บริษัท ไทยปริเตอร์ชั่น	ผลิตภัณฑ์	2560	2559	2560	2559	2560	2559	2560	2559
คอมโพเนนท์ จำกัด	ผลิตภัณฑ์	10.57	10.57	50,000	5,286	-	-	5,286	264
บริษัท มิตรบุษย์อิเล็กทรอนิกส์	ผลิต	10.00	10.00	1,200,000	120,000	-	-	120,000	772,416
คอนซูมเมอร์ โปรดักส์ (ประเทศไทย) จำกัด	เครื่องปรับอากาศ	2.00	2.00	1,603,800	32,076	-	-	32,076	45,869
บริษัท สยามคอมเพรสเซอร์	ผลิตคอมเพรสเซอร์	2.00	2.00	1,603,800	32,076	-	-	32,076	23,415
อุตสาหกรรม จำกัด	สำหรับ								
	เครื่องปรับอากาศ								
รวม				157,362	157,362	-	-	157,362	818,549
									571,299

บริษัท กันยงอิเล็กทรอนิกส์ จำกัด (มหาชน)

หมายเหตุประกอบงบการเงิน

สำหรับปีสิ้นสุดวันที่ 31 มีนาคม 2560

11 อสังหาริมทรัพย์เพื่อการลงทุน

	งบการเงินที่แสดงเงินลงทุน ตามวิธีส่วนได้เสีย และงบการเงินเฉพาะกิจการ		
	ที่ดิน	อาคาร (พันบาท)	รวม
ราคาทุน			
ณ วันที่ 1 เมษายน 2558	10,360	91,436	101,796
ณ วันที่ 31 มีนาคม 2559 และ 1 เมษายน 2559	10,360	91,436	101,796
จำหน่าย	(782)	-	(782)
ณ วันที่ 31 มีนาคม 2560	9,578	91,436	101,014
ค่าเสื่อมราคาสะสมและขาดทุนจากการด้อยค่า			
ณ วันที่ 1 เมษายน 2558	5,389	91,436	96,825
ณ วันที่ 31 มีนาคม 2559 และ 1 เมษายน 2559	5,389	91,436	96,825
ณ วันที่ 31 มีนาคม 2560	5,389	91,436	96,825
มูลค่าสุทธิทางบัญชี			
ณ วันที่ 1 เมษายน 2558	4,971	-	4,971
ณ วันที่ 31 มีนาคม 2559 และ 1 เมษายน 2559	4,971	-	4,971
ณ วันที่ 31 มีนาคม 2560	4,189	-	4,189

อสังหาริมทรัพย์เพื่อการลงทุนประกอบด้วยที่ดินและอาคารที่ให้เช่าแก่บริษัทร่วมและที่ดินที่ไม่ได้ใช้ดำเนินงาน มูลค่ายุติธรรมของที่ดินและอาคารที่ให้เช่าแก่บริษัทร่วมคำนวณโดยฝ่ายบริหารของบริษัท ตามวิธีวิเคราะห์กระแสเงินสดคิดลด โดยใช้สมมติฐานหลักในการคำนวณมูลค่ายุติธรรมเกี่ยวกับอัตราคิดลด และกระแสเงินสดรับสุทธิจากรายได้ค่าเช่า รวมถึงการทบทวนอายุการใช้งานโดยประมาณของอาคารที่ให้เช่าแก่บริษัทร่วม ส่วนมูลค่ายุติธรรมของที่ดินที่ไม่ได้ใช้ในการดำเนินงานพิจารณาตามราคาประเมินของกรมธนารักษ์ ณ วันที่ 31 มีนาคม 2560 มูลค่ายุติธรรมของที่ดินและอาคารที่ให้เช่าแก่บริษัทร่วม และที่ดินที่ไม่ได้ใช้ดำเนินงาน มีจำนวนเงินรวมประมาณ 77.04 ล้านบาท (2559 : 137.4 ล้านบาท) ทั้งนี้ในเดือนธันวาคม 2559 บริษัทได้ขายที่ดินที่ไม่ได้ใช้ดำเนินงานบางส่วน ซึ่งมีราคาทุน 0.78 ล้านบาท ในราคา 64.74 ล้านบาท ทำให้เกิดกำไรจากการขายสุทธิจากค่าใช้จ่ายในการขายจำนวน 58.58 ล้านบาท

บริษัท กันยงอิเล็กทรอนิกส์ จำกัด (มหาชน)

หมายเหตุประกอบงบการเงิน

สำหรับปีสิ้นสุดวันที่ 31 มีนาคม 2560

การวัดมูลค่ายุติธรรม

ลำดับชั้นมูลค่ายุติธรรม

การวัดมูลค่ายุติธรรมของอสังหาริมทรัพย์เพื่อการลงทุนจำนวน 77.04 ล้านบาท ถูกจัดลำดับชั้นการวัดมูลค่ายุติธรรมอยู่ในระดับที่ 3 จากเกณฑ์ข้อมูลที่น่ามาใช้ในเทคนิคการประเมินมูลค่ายุติธรรม

เทคนิคการประเมินมูลค่าและข้อมูลที่ไม่สามารถสังเกตได้ที่มีนัยสำคัญ

เทคนิคการประเมินมูลค่าและข้อมูลที่ไม่สามารถสังเกตได้ที่มีนัยสำคัญที่ใช้ในการวัดมูลค่ายุติธรรมของอสังหาริมทรัพย์เพื่อการลงทุนแสดงในตารางดังต่อไปนี้

เทคนิคการประเมินมูลค่า	ข้อมูลที่ไม่สามารถสังเกตได้ที่มีนัยสำคัญ	ความสัมพันธ์ระหว่างข้อมูลที่ไม่สามารถสังเกตได้ที่มีนัยสำคัญและการวัดมูลค่ายุติธรรม
การคิดลดกระแสเงินสด รูปแบบการประเมินมูลค่าพิจารณาถึงมูลค่าปัจจุบันของกระแสเงินสดสุทธิที่ได้จากทรัพย์สิน โดยคำนึงถึงการเพิ่มขึ้นของอัตราค่าเช่าที่คาดไว้ระยะเวลาที่เลิกเช่า กระแสเงินสดสุทธิที่คาดไว้จะถูกคิดลดโดยใช้อัตราต้นทุนเฉลี่ยของเงินทุน	<ul style="list-style-type: none">• อัตราค่าเช่าในตลาด• อัตราการเพิ่มขึ้นของค่าเช่าในตลาดที่ประมาณการไว้• อายุการใช้งานโดยประมาณของอาคารที่ให้เช่า• ระยะเวลาที่เลิกเช่า• อัตราต้นทุนเฉลี่ยของเงินทุน	<p>มูลค่ายุติธรรมที่ประมาณการไว้จะเพิ่มขึ้น (ลดลง) หาก</p> <ul style="list-style-type: none">• อัตราค่าเช่าในตลาดสูงกว่า (ต่ำกว่า) ที่ใช้ในการหามูลค่ายุติธรรม• อัตราการเพิ่มขึ้นของค่าเช่าในตลาดที่ประมาณการไว้สูงขึ้น (ลดลง)• ระยะเวลาที่เลิกเช่าสั้นลง (ยาวขึ้น)• อัตราต้นทุนเฉลี่ยของเงินทุนต่ำลง (สูงขึ้น)

บริษัท กันยงอิเล็กทรอนิกส์ จำกัด (มหาชน)

หมายเหตุประกอบงบการเงิน

สำหรับปีสิ้นสุดวันที่ 31 มีนาคม 2560

12 ที่ดิน อาคารและอุปกรณ์

ราคาทุน	งบการเงินที่แสดงเงินลงทุนตามวิธีส่วนได้ส่วนเสียและงบการเงินเฉพาะกิจการ						รวม	
	ที่ดินและ ส่วนปรับปรุง	อาคารและ ส่วนปรับปรุง	เครื่องจักร และอุปกรณ์	เครื่องมือและเครื่องใช้ ในโรงงาน	อุปกรณ์ สำนักงาน	ยานพาหนะ		สินทรัพย์ระหว่าง ก่อสร้างและติดตั้ง
ณ วันที่ 1 เมษายน 2558	164,911	671,250	1,453,729	2,645,662	92,152	1,101	81,726	5,110,531
เพิ่มขึ้น	-	3,010	24,347	47,335	5,228	-	269,956	349,876
โอน	-	21,828	82,128	201,606	3,235	-	(308,797)	-
จำหน่าย	-	-	(17,466)	(33,125)	(2,420)	-	-	(53,011)
ณ วันที่ 31 มีนาคม 2559 และ 1 เมษายน 2559	164,911	696,088	1,542,738	2,861,478	98,195	1,101	42,885	5,407,396
เพิ่มขึ้น	-	1,788	14,348	71,530	24,709	107	328,005	440,487
โอน	-	18,462	27,817	160,765	8,675	-	(215,719)	-
จำหน่าย	(942)	(55)	(7,441)	(62,398)	(6,108)	(41)	-	(76,985)
ณ วันที่ 31 มีนาคม 2560	163,969	716,283	1,577,462	3,031,375	125,471	1,167	155,171	5,770,898

(พันบาท)

บริษัท กันยงอิเล็กทรอนิกส์ จำกัด (มหาชน)

หมายเหตุประกอบงบการเงิน

สำหรับปีสิ้นสุดวันที่ 31 มีนาคม 2560

13 สินทรัพย์ไม่มีตัวตน

งบการเงินที่แสดงเงินลงทุนตามวิธีส่วนได้ส่วนเสีย
และงบการเงินเฉพาะกิจการ

	ค่า ลิขสิทธิ์ ซอฟต์แวร์	โปรแกรม คอมพิวเตอร์ อื่นๆ	ค่า สมาชิก สนาม กอล์ฟ (พันบาท)	โปรแกรม คอมพิวเตอร์ ระหว่างการใช้ ติดตั้ง	รวม
ราคาทุน					
ณ วันที่ 1 เมษายน 2558	-	11,388	-	-	11,388
เพิ่มขึ้น	-	2,670	962	-	3,632
จำหน่าย	-	(1,304)	-	-	(1,304)
ณ วันที่ 31 มีนาคม 2559 และ 1 เมษายน 2559	-	12,754	962	-	13,716
เพิ่มขึ้น	17,900	6,945	-	8,400	33,245
จำหน่าย	-	(462)	-	-	(462)
ณ วันที่ 31 มีนาคม 2560	17,900	19,237	962	8,400	46,499
ค่าตัดจำหน่ายสะสม					
ณ วันที่ 1 เมษายน 2558	-	4,077	-	-	4,077
ค่าตัดจำหน่ายสำหรับปี	-	2,450	42	-	2,492
จำหน่าย	-	(1,304)	-	-	(1,304)
ณ วันที่ 31 มีนาคม 2559 และ 1 เมษายน 2559	-	5,223	42	-	5,265
ค่าตัดจำหน่ายสำหรับปี	1,044	2,890	192	-	4,126
จำหน่าย	-	(462)	-	-	(462)
ณ วันที่ 31 มีนาคม 2560	1,044	7,651	234	-	8,929
มูลค่าสุทธิทางบัญชี					
ณ วันที่ 1 เมษายน 2558	-	7,311	-	-	7,311
ณ วันที่ 31 มีนาคม 2559 และ 1 เมษายน 2559	-	7,531	920	-	8,451
ณ วันที่ 31 มีนาคม 2560	16,856	11,586	728	8,400	37,570

บริษัท กันยงอีเลคทริก จำกัด (มหาชน)

หมายเหตุประกอบงบการเงิน

สำหรับปีสิ้นสุดวันที่ 31 มีนาคม 2560

14 ภาษีเงินได้รอการตัดบัญชี

สินทรัพย์และหนี้สินภาษีเงินได้รอการตัดบัญชี ณ วันที่ 31 มีนาคม มีดังนี้

	งบการเงินที่แสดงเงินลงทุนตามวิธีส่วนได้ส่วนเสียและงบการเงินเฉพาะกิจการ			
	สินทรัพย์		หนี้สิน	
	31 มีนาคม	31 มีนาคม	31 มีนาคม	31 มีนาคม
	2560	2559	2560	2559
	(พันบาท)			
รวม	76,537	81,170	(12,999)	(10,888)
การหักกลบรายการของภาษี	(12,999)	(10,888)	12,999	10,888
สินทรัพย์ภาษีเงินได้รอการตัดบัญชีสุทธิ	63,538	70,282	-	-

รายการเคลื่อนไหวของสินทรัพย์และหนี้สินภาษีเงินได้รอการตัดบัญชีรวมที่เกิดขึ้นในระหว่างปีมีดังนี้

	งบการเงินที่แสดงเงินลงทุนตามวิธีส่วนได้เสียและงบการเงินเฉพาะกิจการ			
	ณ วันที่	บันทึกเป็น (รายจ่าย) / รายได้ใน		ณ วันที่
1 เมษายน 2559		กำไรหรือขาดทุน	กำไรขาดทุนเบ็ดเสร็จอื่น	
		(พันบาท)		
สินทรัพย์ภาษีเงินได้รอการตัดบัญชี				
สินค้าคงเหลือ (ค่าเผื่อการลดมูลค่าสินค้า)	3,373	746	-	4,119
ประมาณการค่าประกันความเสียหาย	36,988	(8,766)	-	28,222
ภาระผูกพันผลประโยชน์พนักงาน	36,558	3,313	226	40,097
เงินกองทุนสำรองเลี้ยงชีพ	3,173	(152)	-	3,021
ค่าเผื่อการด้อยค่าที่ดินที่ไม่ได้ใช้ดำเนินงาน	1,078	-	-	1,078
รวม	81,170	(4,859)	226	76,537

บริษัท กันยงอีเลคทริก จำกัด (มหาชน)

หมายเหตุประกอบงบการเงิน

สำหรับปีสิ้นสุดวันที่ 31 มีนาคม 2560

งบการเงินที่แสดงเงินลงทุนตามวิธีส่วนได้เสียและงบการเงินเฉพาะกิจการ
 บันทึกเป็น (รายจ่าย) / รายได้ใน
 ณ วันที่ 1 เมษายน 2559 ค่าไรหรือ ค่าไรขาดทุน ณ วันที่ 31 มีนาคม 2560
 ขาดทุน เบ็ดเสร็จอื่น
 (พันบาท)

หนี้สินภาษีเงินได้รอการตัดบัญชี

เงินลงทุนเพื่อขาย

(รายการปรับมูลค่า)

(1,680)

-

527

(1,153)

ที่ดิน อาคารและอุปกรณ์

(ความแตกต่างของค่าเสื่อมราคา)

(9,208)

(2,638)

-

(11,846)

รวม

(10,888)

(2,638)

527

(12,999)

สุทธิ

70,282

(7,497)

753

63,538

งบการเงินที่แสดงเงินลงทุนตามวิธีส่วนได้เสียและงบการเงินเฉพาะกิจการ
 บันทึกเป็น (รายจ่าย) / รายได้ใน
 ณ วันที่ 1 เมษายน 2558 ค่าไรหรือ ค่าไรขาดทุน ณ วันที่ 31 มีนาคม 2559
 ขาดทุน เบ็ดเสร็จอื่น
 (พันบาท)

สินทรัพย์ภาษีเงินได้รอการตัดบัญชี

สินค้าคงเหลือ (ค่าเพื่อการลดมูลค่าสินค้า)

9,030

(5,657)

-

3,373

ประมาณการค่าประกันความเสียหาย

47,259

(10,271)

-

36,988

ภาระผูกพันผลประโยชน์พนักงาน

32,388

2,809

1,361

36,558

เงินกองทุนสำรองเลี้ยงชีพ

3,376

(203)

-

3,173

ค่าเพื่อการด้อยค่าที่ดินที่ไม่ได้ใช้ดำเนินงาน

1,078

-

-

1,078

รวม

93,131

(13,322)

1,361

81,170

บริษัท กันยงอีเลคทริก จำกัด (มหาชน)

หมายเหตุประกอบงบการเงิน

สำหรับปีสิ้นสุดวันที่ 31 มีนาคม 2560

	งบการเงินที่แสดงเงินลงทุนตามวิธีส่วนได้เสียและงบการเงินเฉพาะกิจการ			
	ณ วันที่	บันทึกเป็น (รายจ่าย) / รายได้ใน		ณ วันที่
	1 เมษายน 2558	กำไรหรือ ขาดทุน	กำไรขาดทุน เบ็ดเสร็จอื่น	31 มีนาคม 2559
		(พันบาท)		
หนี้สินภาษีเงินได้รอการตัดบัญชี				
เงินลงทุนเพื่อขาย				
(รายการปรับมูลค่า)	(1,213)	-	(467)	(1,680)
ที่ดิน อาคารและอุปกรณ์				
(ความแตกต่างของค่าเสื่อมราคา)	(7,219)	(1,989)	-	(9,208)
รวม	(8,432)	(1,989)	(467)	(10,888)
สุทธิ	84,699	(15,311)	894	70,282

15 สินทรัพย์ไม่หมุนเวียนอื่น

	งบการเงินที่แสดงเงินลงทุน	
	ตามวิธีส่วนได้เสีย	
	2560	2559
	(พันบาท)	
อาคารเช่าขอคืน	10,085	17,879
เงินให้กู้ยืมแก่พนักงาน	2,753	2,103
อื่นๆ	737	856
รวม	13,575	20,838

บริษัท กันยงอีเลคทริก จำกัด (มหาชน)

หมายเหตุประกอบงบการเงิน

สำหรับปีสิ้นสุดวันที่ 31 มีนาคม 2560

16 เจ้าหนี้การค้า

หมายเหตุ	งบการเงินที่แสดงเงินลงทุน ตามวิธีส่วนได้เสีย และงบการเงินเฉพาะกิจการ	
	2560	2559
	(พันบาท)	
กิจการที่เกี่ยวข้องกัน	4	134,894
กิจการอื่นๆ		161,177
	943,774	917,017
รวม	1,078,668	1,078,194

ยอดเจ้าหนี้การค้า ณ วันที่ 31 มีนาคม จัดตามประเภทสกุลเงินตราได้ดังนี้

	2560	2559
	(พันบาท)	
สกุลเงินบาท	1,008,645	992,268
สกุลเงินเหรียญสหรัฐอเมริกา	62,304	72,489
สกุลเงินเยน	7,719	13,437
รวม	1,078,668	1,078,194

17 เจ้าหนี้อื่น

หมายเหตุ	งบการเงินที่แสดงเงินลงทุน ตามวิธีส่วนได้เสีย และงบการเงินเฉพาะกิจการ	
	2560	2559
	(พันบาท)	
เจ้าหนี้ค่าลิขสิทธิ์ในการขายสินค้าและพัฒนาผลิตภัณฑ์	4	280,891
ผลประโยชน์พนักงานค้างจ่าย		281,281
เจ้าหนี้ค่าเช่าอาคารและอุปกรณ์		86,103
อื่นๆ	13,467	7,667
	87,258	91,244
รวม	467,719	465,434

บริษัท กันยงอีเลคทริก จำกัด (มหาชน)

หมายเหตุประกอบงบการเงิน

สำหรับปีสิ้นสุดวันที่ 31 มีนาคม 2560

ยอดเจ้าหนี้อื่น ณ วันที่ 31 มีนาคม จัดตามประเภทสกุลเงินตราได้ดังนี้

	2560	2559
	(พันบาท)	
สกุลเงินบาท	351,006	341,114
สกุลเงินเยน	93,018	99,734
สกุลเงินเหรียญสหรัฐอเมริกา	23,486	24,310
สกุลเงินอื่นๆ	209	276
รวม	467,719	465,434

18 ภาระผูกพันผลประโยชน์พนักงาน

	งบการเงินที่แสดงเงินลงทุน ตามวิธีส่วนได้เสีย และงบการเงินเฉพาะกิจการ	
	2560	2559
	(พันบาท)	
ภาระผูกพันในงบแสดงฐานะการเงินสำหรับ		
ผลประโยชน์หลังออกจากงาน	184,276	166,453
ผลประโยชน์พนักงานระยะยาวอื่น	16,209	16,336
รวม	200,485	182,789
งบกำไรขาดทุนเบ็ดเสร็จ		
สำหรับปีสิ้นสุดวันที่ 31 มีนาคม		
รับรู้ในกำไรหรือขาดทุน		
ผลประโยชน์หลังออกจากงาน	21,423	13,879
ผลประโยชน์พนักงานระยะยาวอื่น	1,357	8,008
รวม	22,780	21,887
รับรู้ในกำไรขาดทุนเบ็ดเสร็จอื่น		
ขาดทุนจากการประมาณการตามหลักคณิตศาสตร์ประกันภัย		
ที่รับรู้ในระหว่างปี	1,131	6,804

บริษัท กันยงอีเลคทริก จำกัด (มหาชน)

หมายเหตุประกอบงบการเงิน

สำหรับปีสิ้นสุดวันที่ 31 มีนาคม 2560

บริษัทจัดการ โครงการบำเหน็จบำนาญพนักงานตามข้อกำหนดของพระราชบัญญัติคุ้มครองแรงงาน พ.ศ. 2541 และตามนโยบายของบริษัทในการให้ผลประโยชน์เมื่อเกษียณแก่พนักงานตามสิทธิและอายุงาน และผลประโยชน์จากการทำงานเป็นระยะเวลานานตามนโยบายของบริษัท

โครงการผลประโยชน์ที่กำหนดไว้มีความเสี่ยงจากการประมาณการตามหลักคณิตศาสตร์ประกันภัย ได้แก่ ความเสี่ยงของช่วงชีวิต และความเสี่ยงจากอัตราดอกเบี้ย

การเปลี่ยนแปลงในมูลค่าปัจจุบันของภาระผูกพันของโครงการผลประโยชน์

	งบการเงินที่แสดงเงินลงทุน ตามวิธีส่วนได้เสีย และงบการเงินเฉพาะกิจการ	
	2560	2559
	(พันบาท)	
ภาระผูกพันของโครงการผลประโยชน์ ณ วันที่ 1 เมษายน	182,789	161,942
รับรู้ในกำไรขาดทุน		
ต้นทุนบริการปัจจุบัน	12,088	10,545
ต้นทุนบริการในอดีต	6,263	7,080
ดอกเบี้ยจากภาระผูกพัน	4,429	4,262
	<u>22,780</u>	<u>21,887</u>
รับรู้ในกำไรขาดทุนเบ็ดเสร็จอื่น		
ขาดทุนจากการประมาณการตามหลักคณิตศาสตร์ประกันภัย	1,131	6,804
อื่นๆ		
ผลประโยชน์จ่ายโดยโครงการ	(6,215)	(7,844)
ภาระผูกพันของโครงการผลประโยชน์ ณ วันที่ 31 มีนาคม	<u>200,485</u>	<u>182,789</u>

บริษัท กันยงอีเลคทริก จำกัด (มหาชน)

หมายเหตุประกอบงบการเงิน

สำหรับปีสิ้นสุดวันที่ 31 มีนาคม 2560

(กำไร) ขาดทุนจากการประมาณการตามหลักคณิตศาสตร์ประกันภัยที่รับรู้ในกำไรขาดทุนเบ็ดเสร็จอื่น เกิดขึ้นจาก

	งบการเงินที่แสดงเงินลงทุน ตามวิธีส่วนได้เสีย และงบการเงินเฉพาะกิจการ	
	2560	2559
	(พันบาท)	
สมมติฐานทางการเงิน	(4,331)	3,986
การปรับปรุงจากประสบการณ์	5,462	2,818
รวม	1,131	6,804

ข้อสมมติในการประมาณการตามหลักคณิตศาสตร์ประกันภัย

ข้อสมมติหลักในการประมาณการตามหลักคณิตศาสตร์ประกันภัย ณ วันที่รายงาน (แสดงโดยวิธีถ่วงน้ำหนัก) ได้แก่

	งบการเงินที่แสดงเงินลงทุน ตามวิธีส่วนได้เสีย และงบการเงินเฉพาะกิจการ	
	2560	2559
	(ร้อยละ)	
อัตราคิดลด	2.75	2.50
การเพิ่มขึ้นของเงินเดือนในอนาคต	5.00	5.00

ข้อสมมติเกี่ยวกับอัตราระยะในอนาคตถือตามข้อมูลทางสถิติที่เผยแพร่ทั่วไปและตารางมรณะ

ณ วันที่ 31 มีนาคม 2560 ระยะเวลาถ่วงน้ำหนักของภาระผูกพันผลประโยชน์ที่กำหนดไว้เป็น 9 ปี (2559 : 9 ปี)

บริษัท กันยงอิเล็กทรอนิกส์ จำกัด (มหาชน)

หมายเหตุประกอบงบการเงิน

สำหรับปีสิ้นสุดวันที่ 31 มีนาคม 2560

การวิเคราะห์ความอ่อนไหว

การเปลี่ยนแปลงในแต่ละข้อสมมติที่เกี่ยวข้องในการประมาณการตามหลักคณิตศาสตร์ประกันภัยที่อาจเป็นไปได้ อย่างสมเหตุสมผล ณ วันที่รายงาน โดยถือว่าข้อสมมติอื่นๆ คงที่ จะมีผลกระทบต่อภาระผูกพันผลประโยชน์ที่กำหนดไว้เป็นจำนวนเงินดังต่อไปนี้

	งบการเงินที่แสดงเงินลงทุน ตามวิธีส่วนได้เสีย และงบการเงินเฉพาะกิจการ (พันบาท)	
	เพิ่มขึ้น	ลดลง
ภาระผูกพันของโครงการผลประโยชน์ ณ วันที่ 31 มีนาคม 2560		
อัตราคิดลด (เปลี่ยนแปลงร้อยละ 0.50)	(8,714)	9,360
การเพิ่มขึ้นของเงินเดือนในอนาคต (เปลี่ยนแปลงร้อยละ 1.00)	14,953	(13,139)
ภาระผูกพันของโครงการผลประโยชน์ ณ วันที่ 31 มีนาคม 2559		
อัตราคิดลด (เปลี่ยนแปลงร้อยละ 0.50)	(8,345)	8,968
การเพิ่มขึ้นของเงินเดือนในอนาคต (เปลี่ยนแปลงร้อยละ 1.00)	14,727	(12,931)

แม้ว่าการวิเคราะห์นี้ไม่ได้คำนึงการกระจายตัวแบบเต็มรูปแบบของกระแสเงินสดที่คาดหวังภายใต้โครงการดังกล่าว แต่ได้แสดงประมาณการความอ่อนไหวของข้อสมมติต่างๆ

บริษัท กันยงอีเลคทริก จำกัด (มหาชน)

หมายเหตุประกอบงบการเงิน

สำหรับปีสิ้นสุดวันที่ 31 มีนาคม 2560

19 ประเมินการค้าประกันความเสียหาย

	งบการเงินที่แสดงเงินลงทุน ตามวิธีส่วนได้เสีย และงบการเงินเฉพาะกิจการ (พันบาท)
ณ วันที่ 1 เมษายน 2558	236,295
ประมาณการหนี้สินเพิ่มขึ้น	18,703
ประมาณการหนี้สินใช้ไป	(70,056)
ณ วันที่ 31 มีนาคม 2559 และ 1 เมษายน 2559	184,942
ประมาณการหนี้สินเพิ่มขึ้น	22,467
ประมาณการหนี้สินใช้ไป	(66,297)
ณ วันที่ 31 มีนาคม 2560	141,112

ประมาณการค้าประกันความเสียหายจากการรับประกันคุณภาพสินค้าจะบันทึกเมื่อได้ขายสินค้าหรือให้บริการแก่ลูกค้าแล้ว โดยใช้ดุลยพินิจของผู้บริหารในการประมาณการค้าใช้จ่าย ซึ่งอ้างอิงจากข้อมูลการรับประกันคุณภาพสินค้าที่ผ่านมาและปัจจัยต่างๆที่อาจเกี่ยวข้องกับความเสี่ยงจะเป็นที่จะเกิดความเสียหายดังกล่าว ผู้บริหารประมาณการค้าประกันความเสียหายโดยประมาณการจากค่าประกันความเสียหายที่เกิดขึ้นจริงต่อยอดขายสินค้ารวมในช่วงอายุเฉลี่ยของการรับประกัน

20 ทุนเรือนหุ้น

	มูลค่าหุ้น		2560		2559	
	ต่อหุ้น	จำนวนหุ้น	จำนวนเงิน	จำนวนหุ้น	จำนวนเงิน	
					(พันหุ้น/ พันบาท)	
ทุนจดทะเบียน						
ณ วันที่ 1 เมษายน						
- หุ้นสามัญ	10	22,000	220,000	22,000	220,000	
ณ วันที่ 31 มีนาคม						
- หุ้นสามัญ	10	22,000	220,000	22,000	220,000	

บริษัท กันยงอีเลคทริก จำกัด (มหาชน)

หมายเหตุประกอบงบการเงิน

สำหรับปีสิ้นสุดวันที่ 31 มีนาคม 2560

	มูลค่าหุ้น 2560		2559		
	ต่อหุ้น (บาท)	จำนวนหุ้น	จำนวนเงิน (พันหุ้น/ พันบาท)	จำนวนเงิน	
หุ้นที่ออกและชำระแล้ว					
ณ วันที่ 1 เมษายน					
- หุ้นสามัญ	10	22,000	220,000	22,000	220,000
ณ วันที่ 31 มีนาคม					
- หุ้นสามัญ	10	22,000	220,000	22,000	220,000

ผู้ถือหุ้นสามัญจะได้รับสิทธิในการรับเงินปันผลจากการประกาศจ่ายเงินปันผลและมีสิทธิออกเสียงลงคะแนนหนึ่งเสียงต่อหนึ่งหุ้นในที่ประชุมของบริษัท

ส่วนเกินมูลค่าหุ้น

ตามบทบัญญัติแห่งพระราชบัญญัติบริษัทมหาชนจำกัด พ.ศ. 2535 มาตรา 51 ในกรณีที่บริษัทเสนอขายหุ้นสูงกว่ามูลค่าหุ้นที่จดทะเบียนไว้ บริษัทต้องนำค่าหุ้นส่วนเกินนี้ตั้งเป็นทุนสำรอง (“ส่วนเกินมูลค่าหุ้น”) ส่วนเกินมูลค่าหุ้นนี้จะนำไปจ่ายเป็นเงินปันผลไม่ได้

21 สำรอง

สำรองประกอบด้วยการจัดสรรกำไร และ/หรือ กำไรสะสม

สำรองตามกฎหมาย

ตามบทบัญญัติแห่งพระราชบัญญัติบริษัทมหาชนจำกัด พ.ศ. 2535 มาตรา 116 บริษัทจะต้องจัดสรรทุนสำรอง (“สำรองตามกฎหมาย”) อย่างน้อยร้อยละ 5 ของกำไรสุทธิประจำปีหลังจากหักขาดทุนสะสมยกมา (ถ้ามี) จนกว่าสำรองดังกล่าวมีจำนวนไม่น้อยกว่าร้อยละ 10 ของทุนจดทะเบียน เงินสำรองนี้จะนำไปจ่ายเป็นเงินปันผลไม่ได้

บริษัท กันยงอิเล็กทรอนิกส์ จำกัด (มหาชน)

หมายเหตุประกอบงบการเงิน

สำหรับปีสิ้นสุดวันที่ 31 มีนาคม 2560

องค์ประกอบอื่นของส่วนของผู้ถือหุ้น

ผลต่างจากการเปลี่ยนแปลงในมูลค่ายุติธรรมของเงินลงทุนเพื่อขาย

ผลต่างจากการเปลี่ยนแปลงในมูลค่ายุติธรรมของเงินลงทุนเพื่อขายแสดงในส่วนของผู้ถือหุ้นประกอบด้วยผลรวมการเปลี่ยนแปลงในมูลค่ายุติธรรมของเงินลงทุนเพื่อขายจนกระทั่งมีการตัดรายการหรือเกิดการด้อยค่า

22 ส่วนงานดำเนินงาน

บริษัทดำเนินกิจการในส่วนงานธุรกิจเดียว คือธุรกิจผลิตและจำหน่ายเครื่องใช้ไฟฟ้าภายในบ้าน ซึ่งเป็นกลุ่มผลิตภัณฑ์เดียวกัน โดยบริษัทจำหน่ายผลิตภัณฑ์ของบริษัททั้งในประเทศและต่างประเทศ ผู้มีอำนาจตัดสินใจสูงสุดด้านการดำเนินงานพิจารณาส่วนงานธุรกิจบริหารงานโดยพิจารณาส่วนงานทางภูมิศาสตร์ ดังนี้

- ส่วนงาน 1 ขายสินค้าและให้บริการในประเทศไทย
- ส่วนงาน 2 ขายสินค้าในประเทศญี่ปุ่น
- ส่วนงาน 3 ขายสินค้าในประเทศอื่นๆ

หน่วยงานธุรกิจที่สำคัญนี้มีการบริหารจัดการแยกต่างหากเนื่องจากมีกลยุทธ์ทางการตลาดที่แตกต่างกัน ผู้มีอำนาจตัดสินใจสูงสุดด้านการดำเนินงานสอบทานรายงานการจัดการภายในของแต่ละหน่วยงานธุรกิจที่สำคัญอย่างน้อยทุกเดือน

ข้อมูลผลการดำเนินงานของแต่ละส่วนงานที่รายงานได้รวมอยู่ดังข้างล่างนี้ ผลการดำเนินงานวัดโดยใช้กำไรจากการดำเนินงานของส่วนงาน ซึ่งนำเสนอในรายงานการจัดการภายในและสอบทานโดยผู้มีอำนาจตัดสินใจสูงสุดด้านการดำเนินงานของบริษัท ผู้บริหารเชื่อว่าการใช้กำไรจากการดำเนินงานในการวัดผลการดำเนินงานนั้นเป็นข้อมูลที่เหมาะสมในการประเมินการดำเนินงานของส่วนงานและสอดคล้องกับกิจการอื่นที่ดำเนินธุรกิจในอุตสาหกรรมเดียวกัน

บริษัท กันยงโอเดทริก จำกัด (มหาชน)
หมายเหตุประกอบงบการเงิน
สำหรับปีสิ้นสุดวันที่ 31 มีนาคม 2560

บริษัทดำเนินกิจการในส่วนของงานธุรกิจหลัก คือการผลิตสินค้าในประเทศไทยและจำหน่ายสินค้าในประเทศได้แก่ ญี่ปุ่นและประเทศอื่น ๆ ข้อมูลทางการเงินเกี่ยวกับกา
 ดำเนินงานของบริษัทจำแนกตามส่วนงานทางธุรกิจสำหรับปีสิ้นสุดวันที่ 31 มีนาคม 2560 และ 2559 มีดังต่อไปนี้

	งบการเงินที่แสดงเงินลงทุนตามวิธีส่วนได้เสีย				รวม	
	ในประเทศ	ญี่ปุ่น	อื่น ๆ	ต่างประเทศ		
สำหรับปีสิ้นสุดวันที่ 31 มีนาคม	2560	2559	2560	2559	2560	2559
รายได้จากการขายและการให้บริการ	3,268,950	3,167,355	3,840,678	3,628,309	9,055,349	8,805,204
กำไรจากการดำเนินงาน	515,881	531,876	613,240	163,159	1,330,511	990,239
กำไรจ่ายที่ปันส่วนไม่ได้				1,945,721	(863,371)	(788,911)
รายได้จากการลงทุน				(พันบาท)	895,394	650,026
กำไรจากอัตราแลกเปลี่ยนสุทธิ					9,962	32,594
กำไรจากการจำหน่ายหรือสังหาริมทรัพย์เพื่อการลงทุน					58,580	-
รายได้อื่น					30,065	23,403
ส่วนแบ่งกำไร (ขาดทุน) จากเงินลงทุนในบริษัทร่วม					1,198	(269)
กำไรก่อนภาษีเงินได้					1,462,339	907,082
ภาษีเงินได้					(126,538)	(65,232)
กำไรสำหรับปี					1,335,801	841,850
สินทรัพย์ส่วนงาน						
ณ วันที่ 31 มีนาคม					8,297,028	7,376,134
หนี้สินส่วนงาน						
ณ วันที่ 31 มีนาคม					1,964,416	1,955,232

บริษัท กันยงอิเล็กทรอนิกส์ จำกัด (มหาชน)

หมายเหตุประกอบงบการเงิน

สำหรับปีสิ้นสุดวันที่ 31 มีนาคม 2560

ส่วนงานภูมิศาสตร์

ในการนำเสนอการจำแนกส่วนงานภูมิศาสตร์ รายได้ตามส่วนงานแยกตามที่ตั้งทางภูมิศาสตร์ของลูกค้า

ลูกค้ารายใหญ่

รายได้จากลูกค้ารายใหญ่จากส่วนงานที่ 1 และ 2 ของบริษัทเป็นเงินประมาณ 6,924 ล้านบาท (2559 : 6,641 ล้านบาท) จากรายได้รวมของบริษัท

23 รายได้จากการลงทุน

หมายเหตุ	งบการเงินที่แสดงเงินลงทุน			
	ตามวิธีส่วนได้เสีย		งบการเงินเฉพาะกิจการ	
	2560	2559	2560	2559
	(พันบาท)			
ค่าเช่ารับ				
รายได้ค่าเช่าจากสัญญาเช่าดำเนินงาน				
อสังหาริมทรัพย์เพื่อการลงทุน	17,196	14,483	17,196	14,483
	17,196	14,483	17,196	14,483
เงินปันผลรับ				
บริษัทร่วม	4, 9	-	-	1,000
กิจการอื่นที่เกี่ยวข้องกัน	4, 10	819,128	571,299	819,128
กิจการอื่น		15	16	16
	819,143	571,315	819,143	572,315
ดอกเบี้ยรับ				
กิจการอื่นที่เกี่ยวข้องกัน	4	378	478	378
สถาบันการเงิน		58,677	63,750	63,750
	59,055	64,228	59,055	64,228
รวม	895,394	650,026	895,394	651,026

บริษัท กันยงอีเลคทริก จำกัด (มหาชน)

หมายเหตุประกอบงบการเงิน

สำหรับปีสิ้นสุดวันที่ 31 มีนาคม 2560

24 รายได้อื่น

	งบการเงินที่แสดงเงินลงทุน ตามวิธีส่วนได้เสีย และงบการเงินเฉพาะกิจการ	
	2560	2559
	(พันบาท)	
รายได้จากการขายเศษวัสดุ	12,512	11,768
รายได้ค่าพัฒนาผลิตภัณฑ์ อื่นๆ	4,824	-
	12,729	11,635
รวม	30,065	23,403

25 ค่าใช้จ่ายในการขาย

	หมายเหตุ	งบการเงินที่แสดงเงินลงทุน ตามวิธีส่วนได้เสีย และงบการเงินเฉพาะกิจการ	
		2560	2559
		(พันบาท)	
ค่าลิขสิทธิ์ในการขายสินค้า	4	201,663	195,372
ค่าขนส่งสินค้า		87,519	95,187
ค่าโฆษณาและส่งเสริมการขาย		59,007	50,853
ค่าประกันความเสียหายคุณภาพสินค้า		22,467	18,703
ค่าใช้จ่ายผลประโยชน์ตอบแทนพนักงาน อื่นๆ	27	20,363	18,651
		20,506	16,834
รวม		411,525	395,600

บริษัท กันยงอิเล็กทรอนิกส์ จำกัด (มหาชน)

หมายเหตุประกอบงบการเงิน

สำหรับปีสิ้นสุดวันที่ 31 มีนาคม 2560

26 ค่าใช้จ่ายในการบริหาร

	หมายเหตุ	งบการเงินที่แสดงเงินลงทุน ตามวิธีส่วนได้เสีย และงบการเงินเฉพาะกิจการ	
		2560	2559
		(พันบาท)	
ค่าพัฒนาผลิตภัณฑ์	4	305,733	282,330
ค่าใช้จ่ายผลประโยชน์ตอบแทนพนักงาน	27	188,344	183,237
ค่าเช่าคลังสินค้า		84,047	78,866
ภาษีและอากร		20,368	17,389
ค่าความช่วยเหลือทางด้านเทคนิค	4	16,367	22,841
ค่าธรรมเนียมวิชาชีพ		11,691	11,928
ค่าบำรุงรักษา		10,919	5,346
ค่าเดินทาง		8,936	8,461
ค่าเบี้ยประกัน		7,490	7,150
ค่าเช่าจ่าย		6,762	6,554
อื่นๆ		80,370	59,768
รวม		741,027	683,870

27 ค่าใช้จ่ายผลประโยชน์ตอบแทนพนักงาน

	หมายเหตุ	งบการเงินที่แสดงเงินลงทุน ตามวิธีส่วนได้เสีย และงบการเงินเฉพาะกิจการ	
		2560	2559
		(พันบาท)	
เงินเดือนและค่าแรง		674,619	685,625
เงินสมทบกองทุนสำรองเลี้ยงชีพ		21,588	19,040
ค่าใช้จ่ายโครงการผลประโยชน์ที่กำหนดไว้	18	22,780	21,887
อื่นๆ		183,024	145,067
รวม		902,011	871,619

บริษัท กันยงอีเลคทริก จำกัด (มหาชน)

หมายเหตุประกอบงบการเงิน

สำหรับปีสิ้นสุดวันที่ 31 มีนาคม 2560

โครงการผลประโยชน์ที่กำหนดไว้

รายละเอียดของโครงการผลประโยชน์ที่กำหนดไว้ได้เปิดเผยในหมายเหตุประกอบงบการเงินข้อ 18

โครงการสมทบเงิน

เงินกองทุนสำรองเลี้ยงชีพซึ่งแสดงภายใต้หนี้สินไม่หมุนเวียน ได้แก่ เงินกองทุนสำรองเลี้ยงชีพที่บริษัทจัดตั้งขึ้นจนถึงปี 2543 โดยพนักงานจ่ายเงินสะสมในอัตราร้อยละ 3 ของเงินเดือน และบริษัทจ่ายสมทบให้พนักงานในอัตราร้อยละ 5 ถึงร้อยละ 7 ของเงินเดือน ทั้งนี้ขึ้นอยู่กับอายุงานของพนักงาน

ตั้งแต่ปี 2544 บริษัทได้จัดตั้งกองทุนสำรองเลี้ยงชีพสำหรับพนักงานของบริษัทบนพื้นฐานความสมัครใจของพนักงานในการเป็นสมาชิกของกองทุน โดยพนักงานจ่ายเงินสะสมในอัตราร้อยละ 3 ของเงินเดือนทุกเดือน และบริษัทจ่ายสมทบในอัตราร้อยละ 5 ถึงร้อยละ 7 ของเงินเดือนของพนักงานทุกเดือน ทั้งนี้ขึ้นอยู่กับอายุงานของพนักงาน กองทุนสำรองเลี้ยงชีพนี้ได้จัดทะเบียนเป็นกองทุนสำรองเลี้ยงชีพตามข้อกำหนดของกระทรวงการคลังและจัดการกองทุนโดยผู้จัดการกองทุนที่ได้รับอนุญาต

ทั้งนี้ตั้งแต่วันที่ 1 มกราคม 2559 พนักงานจ่ายเงินสะสมขั้นต่ำในอัตราร้อยละ 6 ถึงร้อยละ 8 สูงสุดไม่เกินร้อยละ 15 ของเงินเดือนทุกเดือน และบริษัทจ่ายสมทบในอัตราร้อยละ 6 ถึงร้อยละ 8 ของเงินเดือนของพนักงานทุกเดือน ทั้งนี้ขึ้นอยู่กับอายุงานของพนักงาน

28 ค่าใช้จ่ายตามลักษณะ

	งบการเงินที่แสดงเงินลงทุน ตามวิธีส่วนได้เสีย และงบการเงินเฉพาะกิจการ	
หมายเหตุ	2560	2559
	(พันบาท)	
รวมอยู่ในต้นทุนขาย		
การเปลี่ยนแปลงในสินค้าสำเร็จรูปและสินค้าระหว่างผลิต	70,590	14,518
วัตถุดิบและวัสดุสิ้นเปลืองใช้ไป	5,788,005	6,063,774
ค่าใช้จ่ายผลประโยชน์ตอบแทนพนักงาน	693,305	669,731
ค่าเสื่อมราคา	329,588	280,501

บริษัท กันยงอิเล็กทรอนิกส์ จำกัด (มหาชน)

หมายเหตุประกอบงบการเงิน

สำหรับปีสิ้นสุดวันที่ 31 มีนาคม 2560

		งบการเงินที่แสดงเงินลงทุน ตามวิธีส่วนได้เสีย และงบการเงินเฉพาะกิจการ	
	หมายเหตุ	2560	2559
		(พันบาท)	
รวมอยู่ในค่าใช้จ่ายในการขาย			
ค่าลิขสิทธิ์ในการขายสินค้า	4, 25	201,663	195,372
ค่าขนส่งสินค้า	25	87,519	95,187
ค่าโฆษณาและส่งเสริมการขาย	25	59,007	50,853
รวมอยู่ในค่าใช้จ่ายในการบริหาร			
ค่าพัฒนาผลิตภัณฑ์	4, 26	305,733	282,330
ค่าใช้จ่ายผลประโยชน์ตอบแทนพนักงาน	26	188,344	183,237
ค่าเช่าคลังสินค้า	26	84,047	78,866

บริษัท กันยงอีเลคทริก จำกัด (มหาชน)

หมายเหตุประกอบงบการเงิน

สำหรับปีสิ้นสุดวันที่ 31 มีนาคม 2560

29 ภาษีเงินได้

ภาษีเงินได้ที่รับรู้ในกำไรหรือขาดทุน

	งบการเงินที่แสดงเงินลงทุน ตามวิธีส่วนได้เสีย และงบการเงินเฉพาะกิจการ	
	หมายเหตุ 2560	2559 (พันบาท)
ภาษีเงินได้ของปีปัจจุบัน		
สำหรับปีปัจจุบัน	116,808	49,921
ภาษีงวดก่อนๆที่บันทึกค่าไป	2,233	-
	<u>119,041</u>	<u>49,921</u>
ภาษีเงินได้รอการตัดบัญชี		
การเปลี่ยนแปลงของผลต่างชั่วคราว	14 7,497	15,311
	<u>126,538</u>	<u>65,232</u>

ภาษีเงินได้ที่รับรู้ในกำไรขาดทุนเบ็ดเสร็จอื่น

	งบการเงินที่แสดงเงินลงทุนตามวิธีส่วนได้เสียและงบการเงินเฉพาะกิจการ					
	2560			2559		
	ก่อนภาษี เงินได้	รายได้ (ค่าใช้จ่าย) ภาษีเงินได้	สุทธิ จากภาษี เงินได้	ก่อนภาษี เงินได้	รายได้ (ค่าใช้จ่าย) ภาษีเงินได้	สุทธิ จากภาษี เงินได้
เงินลงทุนเพื่อขาย (รายการปรับมูลค่า)	(2,634)	527	(2,107)	2,334	(467)	1,867
ขาดทุนจากการ ประมาณการตามหลัก คณิตศาสตร์ประกันภัย	(1,131)	226	(905)	(6,804)	1,361	(5,443)
รวม	<u>(3,765)</u>	<u>753</u>	<u>(3,012)</u>	<u>(4,470)</u>	<u>894</u>	<u>(3,576)</u>

บริษัท กันยงอิเล็กทรอนิกส์ จำกัด (มหาชน)

หมายเหตุประกอบงบการเงิน

สำหรับปีสิ้นสุดวันที่ 31 มีนาคม 2560

การกระทบยอดเพื่อหาอัตราภาษีที่แท้จริง

	งบการเงินที่แสดงเงินลงทุนตามวิธีส่วนได้เสีย			
	2560		2559	
	อัตราภาษี (ร้อยละ)	(พันบาท)	อัตราภาษี (ร้อยละ)	(พันบาท)
กำไรก่อนภาษีเงินได้		1,462,340		907,082
จำนวนภาษีตามอัตราภาษีเงินได้	20.00	292,468	20.00	181,416
รายได้ที่ไม่ต้องเสียภาษี		(163,828)		(114,263)
ค่าใช้จ่ายที่มีสิทธิหักภาษีได้เพิ่มขึ้น		(5,106)		(2,321)
ค่าใช้จ่ายต้องห้ามทางภาษี		771		400
ภาษียวดก่อนๆที่บันทึกค่าไป		2,233		-
รวม	8.65	126,538	7.19	65,232

	งบการเงินเฉพาะกิจการ			
	2560		2559	
	อัตราภาษี (ร้อยละ)	(พันบาท)	อัตราภาษี (ร้อยละ)	(พันบาท)
กำไรก่อนภาษีเงินได้		1,461,141		908,352
จำนวนภาษีตามอัตราภาษีเงินได้	20.00	292,228	20.00	181,670
รายได้ที่ไม่ต้องเสียภาษี		(163,828)		(114,463)
ค่าใช้จ่ายที่มีสิทธิหักภาษีได้เพิ่มขึ้น		(5,106)		(2,321)
ค่าใช้จ่ายต้องห้ามทางภาษี		1,011		346
ภาษียวดก่อนๆที่บันทึกค่าไป		2,233		-
รวม	8.66	126,538	7.18	65,232

การลดอัตราภาษีเงินได้นิติบุคคล

พระราชบัญญัติแก้ไขเพิ่มเติมประมวลรัษฎากร ฉบับที่ 42 พ.ศ. 2559 ลงวันที่ 3 มีนาคม 2559 ให้ปรับลดอัตราภาษีเงินได้นิติบุคคลเหลืออัตราร้อยละ 20 ของกำไรสุทธิสำหรับรอบระยะเวลาบัญชีที่เริ่มในหรือหลังวันที่ 1 มกราคม 2559 เป็นต้นไป

บริษัท กันยงอีเลคทริก จำกัด (มหาชน)

หมายเหตุประกอบงบการเงิน

สำหรับปีสิ้นสุดวันที่ 31 มีนาคม 2560

30 สิทธิประโยชน์จากการส่งเสริมการลงทุน

คณะกรรมการส่งเสริมการลงทุนอนุมัติให้บริษัทได้รับสิทธิประโยชน์หลายประการ ในฐานะผู้ได้รับการส่งเสริมการลงทุนตามพระราชบัญญัติการส่งเสริมการลงทุน พ.ศ. 2520 เกี่ยวกับการได้รับยกเว้นอากรขาเข้าสำหรับวัตถุดิบ

เนื่องจากเป็นกิจการที่ได้รับการส่งเสริมการลงทุน บริษัทจะต้องปฏิบัติตามเงื่อนไขและข้อกำหนดตามที่ระบุไว้ในบัตรส่งเสริมการลงทุน

31 กำไรต่อหุ้นขั้นพื้นฐาน

กำไรต่อหุ้นขั้นพื้นฐานสำหรับแต่ละปีสิ้นสุดวันที่ 31 มีนาคม 2560 และ 2559 คำนวณจากกำไรสำหรับปีที่เป็นส่วนของผู้ถือหุ้นสามัญของบริษัทและจำนวนหุ้นสามัญที่ออกจำหน่ายแล้วระหว่างปี โดยแสดงการคำนวณ ดังนี้

	งบการเงินที่แสดงเงินลงทุน		งบการเงินเฉพาะกิจการ	
	ตามวิธีส่วนได้เสีย		2560	2559
	2560	2559	2560	2559
	(พันบาท/พันหุ้น)			
กำไรสำหรับปีที่เป็นส่วนของผู้ถือหุ้นสามัญ ของบริษัท (ขั้นพื้นฐาน)	1,335,801	841,850	1,334,603	843,120
จำนวนหุ้นสามัญที่ออกจำหน่ายแล้ว	22,000	22,000	22,000	22,000
กำไรต่อหุ้น (ขั้นพื้นฐาน) (บาท)	60.72	38.27	60.66	38.32

32 เงินปันผล

ในการประชุมสามัญประจำปีของผู้ถือหุ้นของบริษัทเมื่อวันที่ 27 กรกฎาคม 2559 ผู้ถือหุ้นมีมติอนุมัติการจัดสรรกำไรเป็นเงินปันผลในอัตราหุ้นละ 19.14 บาท เป็นจำนวนเงินทั้งสิ้น 421.1 ล้านบาท เงินปันผลดังกล่าวได้จ่ายให้แก่ผู้ถือหุ้นในเดือนสิงหาคม 2559

ในการประชุมสามัญประจำปีของผู้ถือหุ้นของบริษัทเมื่อวันที่ 24 กรกฎาคม 2558 ผู้ถือหุ้นมีมติอนุมัติการจัดสรรกำไรเป็นเงินปันผลในอัตราหุ้นละ 21.07 บาท เป็นจำนวนเงินทั้งสิ้น 463.5 ล้านบาท เงินปันผลดังกล่าวได้จ่ายให้แก่ผู้ถือหุ้นในเดือนสิงหาคม 2558

บริษัท กันยงอิเล็กทรอนิกส์ จำกัด (มหาชน)

หมายเหตุประกอบงบการเงิน

สำหรับปีสิ้นสุดวันที่ 31 มีนาคม 2560

33 เครื่องมือทางการเงิน

นโยบายการจัดการความเสี่ยงทางการเงิน

บริษัทมีความเสี่ยงจากการดำเนินธุรกิจตามปกติจากการเปลี่ยนแปลงอัตราดอกเบี้ยและอัตราแลกเปลี่ยนเงินตราต่างประเทศ และจากการไม่ปฏิบัติตามข้อกำหนดตามสัญญาของคู่สัญญา บริษัทไม่มีการถือหรือออกเครื่องมือทางการเงินที่เป็นตราสารอนุพันธ์เพื่อการเก็งกำไรหรือการค้า

การจัดการความเสี่ยงเป็นส่วนที่สำคัญของธุรกิจของบริษัท บริษัทมีระบบในการควบคุมให้มีความสมดุลของระดับความเสี่ยงที่ยอมรับได้ โดยพิจารณาระหว่างต้นทุนที่เกิดจากความเสี่ยงและต้นทุนของการจัดการความเสี่ยง ฝ่ายบริหารได้มีการควบคุมกระบวนการจัดการความเสี่ยงของบริษัทอย่างต่อเนื่องเพื่อให้มั่นใจว่ามีความสมดุลระหว่างความเสี่ยงและการควบคุมความเสี่ยง

การบริหารจัดการทุน

นโยบายของคณะกรรมการบริษัท คือการรักษาระดับเงินทุนให้มั่นคงเพื่อรักษานักลงทุน เจ้าหนี้และความเชื่อมั่นของตลาดและก่อให้เกิดการพัฒนาของธุรกิจในอนาคต คณะกรรมการได้มีการกำกับดูแลผลตอบแทนจากการลงทุนซึ่งบริษัทพิจารณาจากสัดส่วนของผลตอบแทนจากกิจกรรมดำเนินงานต่อส่วนของผู้ถือหุ้น อีกทั้งยังกำกับดูแลระดับการจ่ายเงินปันผลให้แก่ผู้ถือหุ้นสามัญ

ความเสี่ยงด้านอัตราดอกเบี้ย

ความเสี่ยงด้านอัตราดอกเบี้ย หมายถึงความเสี่ยงที่เกิดจากการเปลี่ยนแปลงที่จะเกิดในอนาคตของอัตราดอกเบี้ยในตลาด ซึ่งส่งผลกระทบต่อการดำเนินงานและกระแสเงินสดของบริษัท อย่างไรก็ตาม ผู้บริหารเชื่อว่า บริษัทไม่มีความเสี่ยงในอัตราดอกเบี้ยที่เป็นสาระสำคัญ เนื่องจากบริษัทมีจำนวนเงินกู้ยืมที่ไม่มีสาระสำคัญ และวันครบกำหนดของเงินฝากและสินทรัพย์ทางการเงินอื่นมีระยะสั้น และดอกเบี้ยเป็นไปตามอัตราตลาด ดังนั้น บริษัทจึงไม่ได้ทำสัญญาเพื่อป้องกันความเสี่ยงดังกล่าว

บริษัท กันยงอีเลคทริก จำกัด (มหาชน)

หมายเหตุประกอบงบการเงิน

สำหรับปีสิ้นสุดวันที่ 31 มีนาคม 2560

อัตราดอกเบี้ยที่แท้จริงของเงินฝากสถาบันการเงิน เงินลงทุนระยะสั้นและเงินให้กู้ยืมระยะสั้น ณ วันที่ 31 มีนาคม และระยะเวลาที่ครบกำหนดชำระหรือกำหนดอัตราใหม่ มีดังนี้

	งบการเงินที่แสดงเงินลงทุน ตามวิธีส่วนได้ส่วนเสียและ งบการเงินเฉพาะกิจการ	
	อัตราดอกเบี้ย ที่แท้จริง (ร้อยละต่อปี)	ภายใน 1 ปี (พันบาท)
ปี 2560		
หมุนเวียน		
เงินฝากสถาบันการเงิน	0.50 – 1.30	1,530,855
เงินลงทุนระยะสั้น - เงินฝากประจำ	1.55 - 1.75	2,500,000
เงินให้กู้ยืมระยะสั้นแก่กิจการที่เกี่ยวข้องกัน	0.80 - 1.25	74,274
ปี 2559		
หมุนเวียน		
เงินฝากสถาบันการเงิน	0.15 - 1.95	1,063,703
เงินลงทุนระยะสั้น - เงินฝากประจำ	1.83 - 2.05	2,200,000
เงินให้กู้ยืมระยะสั้นแก่กิจการที่เกี่ยวข้องกัน	1.30 - 1.48	36,198

ความเสี่ยงจากเงินตราต่างประเทศ

บริษัทมีความเสี่ยงจากอัตราแลกเปลี่ยนเงินตราต่างประเทศ ซึ่งเกิดจากการซื้อและขายสินค้าที่เป็นเงินตราต่างประเทศ ซึ่งบริษัทได้ทำสัญญาซื้อขายเงินตราต่างประเทศล่วงหน้า เพื่อป้องกันความเสี่ยงของสินทรัพย์และหนี้สินทางการเงินที่เป็นเงินตราต่างประเทศ

ณ วันที่ 31 มีนาคม บริษัทมีความเสี่ยงจากอัตราแลกเปลี่ยนเงินตราต่างประเทศอันเป็นผลมาจากการมีสินทรัพย์และหนี้สินที่เป็นเงินตราต่างประเทศดังนี้

บริษัท กันยงอีเลคทริก จำกัด (มหาชน)

หมายเหตุประกอบงบการเงิน

สำหรับปีสิ้นสุดวันที่ 31 มีนาคม 2560

	หมายเหตุ	งบการเงินที่แสดงเงินลงทุน ตามวิธีส่วนได้ส่วนเสียและ งบการเงินเฉพาะกิจการ	
		2560	2559
(พันบาท)			
เงินเหรียญสหรัฐอเมริกา			
ลูกหนี้การค้า	6	454,268	429,557
เจ้าหนี้การค้า	16	(62,304)	(72,489)
เจ้าหนี้อื่น	17	(23,486)	(24,310)
ยอดความเสี่ยงคงเหลือสุทธิ		368,478	332,758
เงินเยนญี่ปุ่น			
ลูกหนี้การค้า	6	47,560	45,317
เจ้าหนี้การค้า	16	(7,719)	(13,437)
เจ้าหนี้อื่น	17	(93,018)	(99,734)
ยอดความเสี่ยงคงเหลือสุทธิ		(53,177)	(67,854)
เงินรูเบิล			
ลูกหนี้การค้า	6	28,510	14,194
ยอดความเสี่ยงคงเหลือสุทธิ		28,510	14,194
สกุลเงินอื่นๆ			
เจ้าหนี้อื่น	17	(209)	(276)
ยอดความเสี่ยงคงเหลือสุทธิ		(209)	(276)
สุทธิ		343,602	278,822

บริษัท กันยงอีเลคทริก จำกัด (มหาชน)

หมายเหตุประกอบงบการเงิน

สำหรับปีสิ้นสุดวันที่ 31 มีนาคม 2560

ความเสี่ยงจากสินเชื่อ

ความเสี่ยงทางด้านสินเชื่อคือความเสี่ยงที่ลูกค้าหรือคู่สัญญาไม่สามารถชำระหนี้แก่บริษัทตามเงื่อนไขที่ตกลงไว้เมื่อครบกำหนด

ฝ่ายบริหารได้กำหนดนโยบายทางด้านสินเชื่อเพื่อควบคุมความเสี่ยงทางด้านสินเชื่อดังกล่าวอย่างสม่ำเสมอ โดยการวิเคราะห์ฐานะทางการเงินของลูกค้าทุกรายที่ขอวงเงินสินเชื่อในระดับหนึ่งๆ ณ วันที่รายงานไม่พบว่ามีความเสี่ยงจากสินเชื่อที่เป็นสาระสำคัญ ความเสี่ยงสูงสุดทางด้านสินเชื่อแสดงไว้ในราคาตามบัญชีของสินทรัพย์ทางการเงินแต่ละรายการในงบแสดงฐานะการเงิน อย่างไรก็ตาม ฝ่ายบริหารไม่ได้คาดว่าจะเกิดผลเสียหายที่มีสาระสำคัญจากการเก็บหนี้ไม่ได้

ความเสี่ยงจากสภาพคล่อง

บริษัทมีการควบคุมความเสี่ยงจากการขาดสภาพคล่องโดยการรักษาระดับของเงินสดและรายการเทียบเท่าเงินสดให้เพียงพอต่อการดำเนินงานของบริษัท และเพื่อทำให้ผลกระทบจากความผันผวนของกระแสเงินสดลดลง

มูลค่าตามบัญชีและมูลค่ายุติธรรม

ตารางดังต่อไปนี้แสดงมูลค่าตามบัญชีและมูลค่ายุติธรรมของสินทรัพย์ทางการเงินรวมถึงลำดับชั้นมูลค่ายุติธรรมสำหรับเครื่องมือทางการเงินที่วัดมูลค่าด้วยมูลค่ายุติธรรม แต่ไม่รวมถึงการแสดงข้อมูลมูลค่ายุติธรรมสำหรับสินทรัพย์ทางการเงินและหนี้สินทางการเงินที่ไม่ได้วัดมูลค่าด้วยมูลค่ายุติธรรมหากมูลค่าตามบัญชีใกล้เคียงกับมูลค่ายุติธรรมอย่างสมเหตุสมผล

บริษัท กันยงอิเล็กทรอนิกส์ จำกัด (มหาชน)

หมายเหตุประกอบงบการเงิน

สำหรับปีสิ้นสุดวันที่ 31 มีนาคม 2560

งบการเงินที่แสดงเงินลงทุนตามวิธีส่วนได้เสียและ
งบการเงินเฉพาะกิจการ

มูลค่าตาม บัญชี	มูลค่ายุติธรรม				
	ระดับ 1	ระดับ 2	ระดับ 3	รวม	
	(พันบาท)				
31 มีนาคม 2560					
ตราสารทุนที่เป็นหลักทรัพย์เพื่อขาย	11,032	10,582	-	450	11,032
31 มีนาคม 2559					
ตราสารทุนที่เป็นหลักทรัพย์เพื่อขาย	13,666	13,208	-	458	13,666

เครื่องมือทางการเงินที่วัดมูลค่าด้วยมูลค่ายุติธรรม

ลำดับชั้นของมูลค่ายุติธรรม

ตารางข้างต้นวิเคราะห์การวัดมูลค่ายุติธรรมที่เกิดขึ้นประจำสำหรับสินทรัพย์ทางการเงิน การวัดมูลค่ายุติธรรมเหล่านี้ถูกจัดประเภทอยู่ในระดับที่ต่างกันของลำดับชั้นมูลค่ายุติธรรมตามข้อมูลที่ใช้ในการประเมินมูลค่า นิยามของระดับต่างๆ มีดังนี้

- ข้อมูลระดับ 1 เป็นราคาเสนอซื้อขาย (ไม่ต้องปรับปรุง) ในตลาดที่มีสภาพคล่องสำหรับสินทรัพย์หรือหนี้สินอย่างเดียวกัน ซึ่งบริษัทสามารถเข้าถึงตลาดนั้น ณ วันที่วัดมูลค่า
- ข้อมูลระดับ 2 เป็นข้อมูลอื่นที่สังเกตได้ไม่ว่าโดยทางตรงหรือโดยทางอ้อมสำหรับสินทรัพย์นั้นหรือหนี้สินนั้น นอกเหนือจากราคาเสนอซื้อขายซึ่งรวมอยู่ในข้อมูลระดับ 1
- ข้อมูลระดับ 3 เป็นข้อมูลที่ไม่สามารถสังเกตได้สำหรับสินทรัพย์นั้นหรือหนี้สินนั้น

มูลค่ายุติธรรมระดับ 3 สำหรับตราสารทุนที่เป็นหลักทรัพย์เพื่อขายอ้างอิงราคาซื้อล่าสุดจากตลาดหลักทรัพย์

ลูกหนี้การค้าและลูกหนี้อื่น เงินให้กู้ยืมระยะสั้นแก่กิจการที่เกี่ยวข้องกัน เจ้าหนี้การค้าและเจ้าหนี้อื่น มีราคาตามบัญชีของสินทรัพย์ทางการเงินและหนี้สินทางการเงินใกล้เคียงกับมูลค่ายุติธรรม เนื่องจากเครื่องมือทางการเงินเหล่านี้จะครบกำหนดในระยะเวลาอันสั้น

บริษัท กัณยงอิเล็กทรอนิกส์ จำกัด (มหาชน)

หมายเหตุประกอบงบการเงิน

สำหรับปีสิ้นสุดวันที่ 31 มีนาคม 2560

34 ภาวะผูกพันกับกิจการที่ไม่เกี่ยวข้องกัน

	งบการเงินที่แสดงเงินลงทุน ตามวิธีส่วนได้เสีย และงบการเงินเฉพาะกิจการ	
	2560	2559
	(พันบาท)	
ภาวะผูกพันรายจ่ายฝ่ายทุน		
สัญญาที่ยังไม่ได้รับรู้ ชื่ออาคารและอุปกรณ์	<u>49,617</u>	<u>20,377</u>
จำนวนเงินขั้นต่ำที่ต้องจ่ายในอนาคตทั้งสิ้น		
ภายใต้สัญญาเช่าดำเนินงานที่บอกเลิกไม่ได้		
ภายในหนึ่งปี	6,644	6,149
หลังจากหนึ่งปีแต่ไม่เกินห้าปี	5,879	7,535
รวม	<u>12,523</u>	<u>13,684</u>

บริษัทได้ทำสัญญาเช่าระยะยาวหลายฉบับสำหรับยานพาหนะ โดยมีระยะเวลาเช่าสี่ปี สิ้นสุดในระยะเวลาต่าง ๆ กัน จนถึงปี 2562 ในการนี้ บริษัทผูกพันที่จะต้องจ่ายค่าเช่าในอัตราค่าเช่าต่อปีที่แตกต่างกันตามที่ระบุไว้ในสัญญา

35 มาตรฐานการรายงานทางการเงินที่ยังไม่ได้ใช้

มาตรฐานการรายงานทางการเงินที่ออกและปรับปรุงใหม่หลายฉบับได้มีการประกาศและยังไม่มีผลบังคับใช้และไม่ได้นำมาใช้ในการจัดทำงบการเงินนี้ มาตรฐานการรายงานทางการเงินที่ออกและปรับปรุงใหม่เหล่านี้อาจเกี่ยวข้องกับการดำเนินงานของบริษัท และถือปฏิบัติกับงบการเงินสำหรับรอบระยะเวลาบัญชีที่เริ่มในหรือหลังวันที่ 1 มกราคม 2560 บริษัทไม่มีแผนที่จะนำมาตรฐานการรายงานทางการเงินเหล่านี้มาใช้ก่อนวันถือปฏิบัติ

บริษัท กันยงอีเลคทริก จำกัด (มหาชน)

หมายเหตุประกอบงบการเงิน

สำหรับปีสิ้นสุดวันที่ 31 มีนาคม 2560

มาตรฐานการรายงานทางการเงิน	เรื่อง
มาตรฐานการบัญชี ฉบับที่ 1 (ปรับปรุง 2559)	การนำเสนองบการเงิน
มาตรฐานการบัญชี ฉบับที่ 2 (ปรับปรุง 2559)	สินค้าคงเหลือ
มาตรฐานการบัญชี ฉบับที่ 7 (ปรับปรุง 2559)	งบกระแสเงินสด
มาตรฐานการบัญชี ฉบับที่ 8 (ปรับปรุง 2559)	นโยบายการบัญชี การเปลี่ยนแปลงประมาณการทางบัญชี และข้อผิดพลาด
มาตรฐานการบัญชี ฉบับที่ 10 (ปรับปรุง 2559)	เหตุการณ์ภายหลังรอบระยะเวลารายงาน
มาตรฐานการบัญชี ฉบับที่ 12 (ปรับปรุง 2559)	ภาษีเงินได้
มาตรฐานการบัญชี ฉบับที่ 16 (ปรับปรุง 2559)	ที่ดิน อาคารและอุปกรณ์
มาตรฐานการบัญชี ฉบับที่ 17 (ปรับปรุง 2559)	สัญญาเช่า
มาตรฐานการบัญชี ฉบับที่ 18 (ปรับปรุง 2559)	รายได้
มาตรฐานการบัญชี ฉบับที่ 19 (ปรับปรุง 2559)	ผลประโยชน์ของพนักงาน
มาตรฐานการบัญชี ฉบับที่ 21 (ปรับปรุง 2559)	ผลกระทบจากการเปลี่ยนแปลงของอัตราแลกเปลี่ยนเงินตราต่างประเทศ
มาตรฐานการบัญชี ฉบับที่ 23 (ปรับปรุง 2559)	ต้นทุนการกู้ยืม
มาตรฐานการบัญชี ฉบับที่ 24 (ปรับปรุง 2559)	การเปิดเผยข้อมูลเกี่ยวกับบุคคลหรือกิจการที่เกี่ยวข้องกัน
มาตรฐานการบัญชี ฉบับที่ 27 (ปรับปรุง 2559)	งบการเงินเฉพาะกิจการ
มาตรฐานการบัญชี ฉบับที่ 28 (ปรับปรุง 2559)	เงินลงทุนในบริษัทร่วมและการร่วมค้า
มาตรฐานการบัญชี ฉบับที่ 33 (ปรับปรุง 2559)	กำไรต่อหุ้น
มาตรฐานการบัญชี ฉบับที่ 34 (ปรับปรุง 2559)	การรายงานทางการเงินระหว่างกาล
มาตรฐานการบัญชี ฉบับที่ 36 (ปรับปรุง 2559)	การด้อยค่าของสินทรัพย์
มาตรฐานการบัญชี ฉบับที่ 37 (ปรับปรุง 2559)	ประมาณการหนี้สิน หนี้สินที่อาจเกิดขึ้น และสินทรัพย์ที่อาจเกิดขึ้น
มาตรฐานการบัญชี ฉบับที่ 38 (ปรับปรุง 2559)	สินทรัพย์ไม่มีตัวตน
มาตรฐานการบัญชี ฉบับที่ 40 (ปรับปรุง 2559)	อสังหาริมทรัพย์เพื่อการลงทุน
มาตรฐานการบัญชี ฉบับที่ 105 (ปรับปรุง 2559)	การบัญชีสำหรับเงินลงทุนในตราสารหนี้และตราสารทุน
มาตรฐานการรายงานทางการเงิน ฉบับที่ 8 (ปรับปรุง 2559)	ส่วนงานดำเนินงาน
มาตรฐานการรายงานทางการเงิน ฉบับที่ 12 (ปรับปรุง 2559)	การเปิดเผยข้อมูลเกี่ยวกับส่วนได้เสียในกิจการอื่น

บริษัท กันยงอีเลคทริก จำกัด (มหาชน)

หมายเหตุประกอบงบการเงิน

สำหรับปีสิ้นสุดวันที่ 31 มีนาคม 2560

มาตรฐานการรายงานทางการเงิน	เรื่อง
มาตรฐานการรายงานทางการเงิน ฉบับที่ 13 (ปรับปรุง 2559)	การวัดมูลค่ายุติธรรม
การตีความมาตรฐานการบัญชี ฉบับที่ 15 (ปรับปรุง 2559)	สัญญาเช่าดำเนินงาน-สิ่งจูงใจที่ให้แก่ผู้เช่า
การตีความมาตรฐานการบัญชี ฉบับที่ 27 (ปรับปรุง 2559)	การประเมินเนื้อหาสัญญาเช่าที่สร้างขึ้นตามรูปแบบกฎหมาย
การตีความมาตรฐานการบัญชี ฉบับที่ 32 (ปรับปรุง 2559)	สินทรัพย์ไม่มีตัวตน-ต้นทุนเว็บไซต์
การตีความมาตรฐานการรายงานทางการเงิน ฉบับที่ 1 (ปรับปรุง 2559)	การเปลี่ยนแปลงในหนี้สินที่เกิดขึ้นจากการรีดถอน การ บูรณะ และหนี้สินที่มีลักษณะคล้ายคลึงกัน
การตีความมาตรฐานการรายงานทางการเงิน ฉบับที่ 4 (ปรับปรุง 2559)	การประเมินว่าข้อตกลงประกอบด้วยสัญญาเช่าหรือไม่
การตีความมาตรฐานการรายงานทางการเงิน ฉบับที่ 10 (ปรับปรุง 2559)	การรายงานทางการเงินระหว่างกาลและการค้อยค่า

บริษัทได้ประเมินในเบื้องต้นถึงผลกระทบที่อาจเกิดขึ้นต่องบการเงินของบริษัทจากการถือปฏิบัติตามมาตรฐานการ
รายงานทางการเงินที่ออกและปรับปรุงใหม่เหล่านี้ ซึ่งคาดว่าไม่มีผลกระทบที่มีสาระสำคัญต่องบการเงินในงวดที่
ถือปฏิบัติ

บริษัท กัณยงอีเลคทริก จำกัด (มหาชน)

หมายเหตุประกอบงบการเงิน

สำหรับปีสิ้นสุดวันที่ 31 มีนาคม 2560

36 การจัดประเภทรายการใหม่

รายการบางรายการในงบการเงินปี 2559 ได้มีการจัดประเภทรายการใหม่เพื่อให้สอดคล้องกับการนำเสนองบการเงินปี 2560 ดังนี้

	2559		
	งบการเงินที่แสดงเงินลงทุนตามวิธีส่วนได้ส่วนเสีย		
	และงบการเงินเฉพาะกิจการ		
ก่อนจัด		หลังจัด	
ประเภทใหม่	จัดประเภทใหม่	ประเภทใหม่	
	(พันบาท)		
งบแสดงฐานะการเงิน			
สินทรัพย์ไม่มีตัวตน	-	8,451	
สินทรัพย์ไม่หมุนเวียนอื่น	29,289	(8,451)	
		<u>-</u>	

การจัดประเภทรายการใหม่นี้เนื่องจากผู้บริหารเห็นว่ามีความเหมาะสมกับธุรกิจของบริษัทมากกว่า

 **บริษัท กันยงอีเลคทริก จำกัด (มหาชน)**
KANG YONG ELECTRIC PUBLIC COMPANY LIMITED

เลขที่ 67 หมู่ 11 ถนน บางนา-ตราด กม.20
ตำบลบางโจลง อำเภอบางพลี
จังหวัดสมุทรปราการ 10540

โทรศัพท์ (662) 337-2900 (อัตโนมัติ)
แฟกซ์ (662) 337-2439-40

อีเมล : information@kye.meap.com
<http://www.mitsubishi-kye.com>

